



แผนพัฒนาท้องถิ่น (พ.ศ. 2566-2570)

แก้ไข ครั้งที่ ๑/๒๕๖๖

ของ
องค์การบริหารส่วนตำบลผไทง
อำเภอสุคีริน จังหวัดนครพนม

คำนำ

อาศัยพระราชบัญญัติสภาตำบลและองค์การบริหารส่วนตำบล พ.ศ. ๒๕๓๗ และที่แก้ไขเพิ่มเติม จนถึง (ฉบับที่ ๗) พ.ศ. ๒๕๖๒ พระราชบัญญัติกำหนดแผนและขั้นตอนการกระจายอำนาจให้แก่องค์กรปกครองส่วนท้องถิ่น พ.ศ. ๒๕๔๒ ประกอบกับระเบียบกระทรวงมหาดไทย ว่าด้วยการจัดทำแผนพัฒนาของ องค์การปกครองส่วนท้องถิ่น พ.ศ. ๒๕๔๘ และที่แก้ไขเพิ่มเติมจนถึง) ฉบับที่ ๓ (พ.ศ. ๒๕๖๑ ได้กำหนดให้ องค์การปกครองส่วนท้องถิ่น มีอำนาจและหน้าที่ในการจัดทำแผนพัฒนาท้องถิ่นของตนเอง

ตามประกาศราชกิจจานุเบกษา เมื่อวันที่ ๑ พฤศจิกายน ๒๕๖๕ เรื่อง แผนพัฒนาเศรษฐกิจและ สังคมแห่งชาติฉบับที่ ๑๓) พ.ศ. ๒๕๖๖ - ๒๕๗๐ (ซึ่งเป็นแผนพัฒนาฯที่ภาคีทุกภาคส่วนในสังคมไทยทุกระดับได้มีส่วนร่วมดำเนินการเพื่อใช้เป็นแผนยุทธศาสตร์การพัฒนาเศรษฐกิจและสังคมของประเทศ

ตามประกาศราชกิจจานุเบกษา เมื่อวันที่ ๑ พฤศจิกายน ๒๕๖๕ เรื่อง แผนพัฒนาเศรษฐกิจ และสังคมแห่งชาติ ฉบับที่ ๑๓) พ.ศ. ๒๕๖๖ - ๒๕๗๐ (ซึ่งเป็นแผนพัฒนาฯที่ภาคีทุกภาคส่วนในสังคมไทยทุกระดับได้มีส่วนร่วมดำเนินการ เพื่อใช้เป็นแผนยุทธศาสตร์การพัฒนาเศรษฐกิจและสังคมของประเทศ

องค์การบริหารส่วนตำบลมาโมงมีความจำเป็นจะต้องดำเนินการนำหมุดหมายในแผนพัฒนาเศรษฐกิจ และสังคมแห่งชาติ ฉบับที่ ๑๓) พ.ศ. ๒๕๖๖ - ๒๕๗๐ (มาจัดทำรายละเอียดที่มีความสอดคล้องหรือเชื่อมโยงกับ ยุทธศาสตร์ชาติ ๒๐ปี แผนพัฒนาจังหวัด/กลุ่มจังหวัด/ภาค ยุทธศาสตร์การพัฒนา ขององค์การปกครองส่วนท้องถิ่นใน เขตจังหวัด และยุทธศาสตร์องค์การปกครองส่วนท้องถิ่น โดยการแก้ไขแผนพัฒนาท้องถิ่น ทั้งนี้ให้ดำเนินการภายใน ๑๒๐ วัน นับแต่วันประกาศในราชกิจจานุเบกษา

เพื่อให้การแก้ไขแผนพัฒนาท้องถิ่น ขององค์การบริหารส่วนตำบลมาโมงทันต่อห้วงระยะเวลาที่กำหนด และเป็นไปตามระเบียบกระทรวงมหาดไทยว่าด้วยการจัดทำแผนพัฒนาขององค์การปกครองส่วนท้องถิ่น (ฉบับที่ ๓)

พ.ศ.๒๕๖๑ และหนังสือสั่งการที่เกี่ยวข้อง องค์การบริหารส่วนตำบลมาโมง จึงต้องดำเนินการแก้ไขในรายละเอียด ส่วนที่ ๒ ยุทธศาสตร์ขององค์การปกครองส่วนท้องถิ่น และส่วนที่ ๓ การนำแผนพัฒนาท้องถิ่นไปสู่การปฏิบัติ

องค์การบริหารส่วนตำบลมาโมง จึงหวังเป็นอย่างยิ่งว่าแผนพัฒนาท้องถิ่น (พ.ศ.๒๕๖๖-๒๕๗๐) ขององค์การบริหารส่วนตำบลมาโมง ฉบับนี้จะเป็นแนวทางในการพัฒนาองค์การบริหารส่วนตำบลที่มีประสิทธิภาพและตอบสนองความต้องการของประชาชนอย่างแท้จริงต่อไป

องค์การบริหารส่วนตำบลมาโมง

หลักการและเหตุผล

เนื่องด้วยองค์การบริหารส่วนตำบลมาโม่ง ได้จัดทำแผนพัฒนาท้องถิ่น (พ.ศ. ๒๕๖๖ - ๒๕๗๐) มีความจำเป็นที่จะต้องแก้ไขแผนพัฒนาท้องถิ่น (พ.ศ. ๒๕๖๖ - ๒๕๗๐) ครั้งที่ ๑/๒๕๖๖ ให้ถูกต้องตามที่กระทรวงมหาดไทย ได้ให้องค์กรปกครองส่วนท้องถิ่นนำหมุดหมายในแผนพัฒนาเศรษฐกิจและสังคมแห่งชาติ ฉบับที่ ๑๓ มาจัดทำรายละเอียดที่มีความสอดคล้องหรือเชื่อมโยงกับยุทธศาสตร์ชาติ ๒๐ ปี แผนพัฒนาจังหวัด/กลุ่มจังหวัด/ภาค ยุทธศาสตร์การพัฒนาขององค์กรปกครองส่วนท้องถิ่นในเขตจังหวัด และยุทธศาสตร์องค์กรปกครองส่วนท้องถิ่น ในส่วนที่ ๒ ยุทธศาสตร์ขององค์กรปกครองส่วนท้องถิ่น และส่วนที่ ๓ การนำแผนพัฒนาท้องถิ่นไปสู่การปฏิบัติ โดยเป็นอำนาจของผู้บริหารท้องถิ่นในการดำเนินการตามระเบียบกระทรวงมหาดไทย ว่าด้วยการจัดทำแผนพัฒนาขององค์กรปกครองส่วนท้องถิ่น พ.ศ. ๒๕๔๘ และที่แก้ไขเพิ่มเติมข้อ ๔ และ ข้อ ๒๑ มาดำเนินการโดยอนุโลมและให้ใช้เป็นการแก้ไขแผนพัฒนาท้องถิ่น ทั้งนี้ ให้ดำเนินการแล้วเสร็จภายใน ๑๒๐ วันนับแต่วันประกาศในราชกิจจานุเบกษา กรณีองค์กรปกครองส่วนท้องถิ่นไม่อาจดำเนินการแล้วเสร็จตามเวลาที่กำหนดดังกล่าวให้ผู้บริหารท้องถิ่นดำเนินการตามที่เห็นสมควรและให้นำแนวทางการดำเนินงานตามหนังสือกระทรวงมหาดไทย ที่ มท ๐๘๑๐.๓/ว ๑๒๓๙ ลงวันที่ ๒๑ กุมภาพันธ์ ๒๕๖๕ มาเป็นแนวทางในการปฏิบัติด้วย รายละเอียดตามหนังสือกระทรวงมหาดไทย ที่ มท ๐๘๑๐.๓/ว ๖๐๘๖ ลงวันที่ ๑๙ สิงหาคม ๒๕๖๕ เรื่อง ชักซ้อมแนวทางปฏิบัติการใช้แผนพัฒนาท้องถิ่นขององค์กรปกครองส่วนท้องถิ่นเพื่อจัดทำบริการสาธารณะหรือกิจกรรมสาธารณะ ปัจจุบันได้มีประกาศใช้แผนพัฒนาเศรษฐกิจและสังคมแห่งชาติ ฉบับที่ ๑๓ (พ.ศ. ๒๕๖๖- ๒๕๗๐) ราชกิจจานุเบกษา เมื่อวันที่ ๑ พฤศจิกายน ๒๕๖๕

ดังนั้น เพื่อให้การแก้ไขโครงการพัฒนาในแผนพัฒนาท้องถิ่น (พ.ศ. ๒๕๖๖ - ๒๕๗๐) เป็นไปด้วยความถูกต้อง ตามระเบียบและหนังสือกระทรวงมหาดไทยดังกล่าว นายกองค้การบริหารส่วนตำบลมาโม่ง จึงอนุมัติแก้ไขแผนพัฒนาท้องถิ่น (พ.ศ. ๒๕๖๖ - ๒๕๗๐) ครั้งที่ ๑/๒๕๖๖ และดำเนินการประกาศใช้ต่อไป

(ลงชื่อ)..........ผู้อนุมัติ

(นางชียะ หนูภิรมณ์)

ตำแหน่ง นายกองค้การบริหารส่วนตำบลมาโม่ง

เค้าโครงแผนพัฒนาท้องถิ่น
(พ.ศ. ๒๕๖๖ - ๒๕๗๐)
ขององค์กรปกครองส่วนท้องถิ่น

ส่วนที่ ๑ สภาพทั่วไปและข้อมูลพื้นฐาน

(๑) ด้านกายภาพ

๑.๑ ที่ตั้งของหมู่บ้านหรือชุมชนหรือตำบล

องค์การบริหารส่วนตำบลมาโมง เป็นตำบลหนึ่งในจำนวน ๕ ตำบล ของอำเภอสุคีริน จังหวัดนราธิวาส ที่ทำการตั้งอยู่หมู่ที่ ๑ ห่างจากที่ว่าการอำเภอสุคีรินไปทางทิศใต้ของอำเภอสุคีรินประมาณ ๗ กิโลเมตร การเดินทางเข้าสู่พื้นที่โดยทางรถยนต์ ใช้เส้นทางสายสุคีริน - ภูเขาทอง ตำบลมาโมง มีพื้นที่ทั้งหมดประมาณ ๘๖,๘๗๕ ไร่ หรือ ๑๓๙ ตารางกิโลเมตร พิกัด GPS ค่า X = ๘๐๒๔๒๒ ค่า Y = ๖๔๖๔๐๔ โดยแบ่งเป็นหมู่บ้าน ๑๐ หมู่บ้าน

หมู่ที่ ๑	บ้านกะลุปี	หมู่ที่ ๖	บ้านสายเอก
หมู่ที่ ๒	บ้านยาเต๊ะ	หมู่ที่ ๗	บ้านไอร์ปูลง
หมู่ที่ ๓	บ้านปารี๋ย	หมู่ที่ ๘	บ้าน สว.ใน
หมู่ที่ ๔	บ้านไอติมุง	หมู่ที่ ๙	บ้านราษฎร์พัฒนา
หมู่ที่ ๕	บ้านไอจือเราะ	หมู่ที่ ๑๐	บ้านสามชอย

แผนที่แสดงที่ตั้งและอาณาเขตตำบลมาโมง



ประวัติความเป็นมาของตำบล

ตำบลมาโมงเดิมขึ้นอยู่กับการปกครองของอำเภอเวียง จังหวัดนราธิวาส ตั้งขึ้นประมาณ ปี พ.ศ. ๒๕๘๔ โดยแบ่งเป็น ๑๐ หมู่บ้าน ประชากรประมาณ ๖,๔๒๗ คน โดยประมาณ ๗๐ % นับถือศาสนาอิสลาม จากคำที่ว่ามาโมง เล่ากันว่า เป็นชื่อบุคคลหนึ่ง ชื่อ “โต๊ะมาโมง” ย้ายมาจากบ้านเจ๊ะเหม อำเภอเวียง จังหวัดนราธิวาส ประกอบกับตำบลมาโมงเป็นเส้นทางลำเลียงน้ำอุปโภคและบริโภค ไปยังเมืองทองโต๊ะโต๊ะและเป็นที่อุดมสมบูรณ์เหมาะแก่การจัดตั้งเป็นหมู่บ้าน และเมื่อวันที่ ๒๔ เมษายน ๒๕๐๖ คณะรัฐมนตรีได้มีมติโดยให้กรมประชาสัมพันธ์พัฒนาตนเองภาคใต้ จังหวัดนราธิวาส เพื่ออวยพรราษฎรที่มีฐานะยากจน และไม่มีที่ดินเป็นของตนเองจากหลายท้องที่ ซึ่งเข้ามาประกอบอาชีพและย้ายถิ่นฐานจวบจนปัจจุบัน โดยตั้งชื่อว่า ตำบลมาโมง

อาณาเขต

ตำบลมาโมง ตั้งอยู่ในอำเภอสุคีริน จังหวัดนราธิวาส ห่างจากอำเภอสุคีริน ไปทางทิศใต้ ๗ กิโลเมตร ห่างจากจังหวัดนราธิวาส ไปทางทิศตะวันตก ๑๒๐ กิโลเมตร มีอาณาเขตติดต่อ ดังนี้

ทิศเหนือ	ติดต่อกับ ตำบลเกียร์และตำบลสุคีริน
ทิศใต้	ติดต่อกับ ตำบลภูเขาทองและตำบลโละจูด อำเภอเวียง
ทิศตะวันออก	ติดต่อกับ ตำบลเวียง อำเภอเวียง
ทิศตะวันตก	ติดต่อกับ รัฐกลันตัน ประเทศมาเลเซีย

๑.๒ ลักษณะภูมิประเทศ

สภาพภูมิประเทศโดยทั่วไปเป็นที่อกเขาสูงสลับกับที่ราบเชิงเขาที่มีความชื้นเหมาะสมสำหรับการเกษตรและเป็นแหล่งต้นน้ำของแม่น้ำสายบุรี พื้นที่ส่วนใหญ่อยู่ในเขตนิคมสร้างตนเอง

๑.๓ ลักษณะภูมิอากาศ

ได้รับอิทธิพลจากลมมรสุมตะวันตกเฉียงใต้และมรสุมตะวันออกเฉียงเหนือจากมหาสมุทรอินเดียประกอบกับพื้นที่ทั่วไปเป็นที่อกเขาสูงชันและป่าทึบ จึงทำให้ฝนตกชุกเกือบตลอดทั้งปีลักษณะภูมิอากาศ เป็นแบบมรสุม มี ๒ ฤดู คือ

๑. ฤดูร้อน อยู่ระหว่างเดือนกุมภาพันธ์ ถึงเดือน เมษายน

๒. ฤดูฝน แบ่งเป็นสองช่วง ได้แก่ ช่วงรับลมมรสุมตะวันออกเฉียงใต้ ซึ่งพัดเอาความชื้นจากทะเลอันดามันและมหาสมุทรอินเดีย ทำให้ฝนตกชุกในช่วงเดือนพฤษภาคม ถึง เดือนตุลาคม อีกช่วงหนึ่งคือ ช่วงที่รับลมมรสุมตะวันออกเฉียงเหนือซึ่งพัดเอาความชื้นจากอ่าวไทย ทำให้ฝนตกชุกในช่วงเดือนพฤศจิกายน ถึง เดือนมกราคม อุณหภูมิเฉลี่ยตลอดปีประมาณ ๒๗ องศาเซลเซียส ในฤดูร้อนอุณหภูมิสูงสุดประมาณ ๓๒ องศาเซลเซียส ฤดูหนาวต่ำสุดประมาณ ๒๑ องศาเซลเซียส

๑.๔ ลักษณะของดิน

ลักษณะดินโดยทั่วไปเป็นดินร่วน ประมาณ ร้อยละ ๘๕ ดินทราย ร้อยละ ๑๐ ดินลูกรังประมาณ ร้อยละ ๔ ดินเหนียว ประมาณ ร้อยละ ๑ ในพื้นที่ตำบลมาโมง เป็นแหล่งต้นน้ำของแม่น้ำสายบุรี ประชากรส่วนมาก ร้อยละ ๘๘ ใช้น้ำอุปโภค-บริโภค จากระบบน้ำประปาภูเขา ใช้น้ำอุปโภค-บริโภค จากแหล่งอื่นๆ ร้อยละ ๒

(๒) ด้านการเมือง/การปกครอง

๒.๑ เขตการปกครอง

องค์การบริหารส่วนตำบลมาโมง แบ่งเขตการปกครอง เป็น ๑๐ หมู่บ้าน

หมู่ที่ ๑	บ้านกะลูปี้	ผู้ใหญ่บ้าน	นายมันฮูรี	เปาะอาเต๊ะ
หมู่ที่ ๒	บ้านยาเต๊ะ	ผู้ใหญ่บ้าน	นายอับดุลมานัส	เจ๊ะนาแว
หมู่ที่ ๓	บ้านปารี๋ย	ผู้ใหญ่บ้าน	นายสะมะแอ	มามะ
หมู่ที่ ๔	บ้านไอตีมุง	ผู้ใหญ่บ้าน	นายรุช	โหมอูกัย
หมู่ที่ ๕	บ้านไอจือเราะ	ผู้ใหญ่บ้าน	นายอัสมิง	มามู
หมู่ที่ ๖	บ้านสายเอก	ผู้ใหญ่บ้าน	นายอาซมิง	ยูโซ๊ะ
หมู่ที่ ๗	บ้านไอร์ปูลง	ผู้ใหญ่บ้าน	นายนิรุทร์	สาแม
หมู่ที่ ๘	บ้าน สว.โน	ผู้ใหญ่บ้าน	นายนิตย	ธรรมสะโร
หมู่ที่ ๙	บ้านราษฎร์พัฒนา	ผู้ใหญ่บ้าน	นายวัลลภ	ไชยสิทธิ์
หมู่ที่ ๑๐	บ้านสามชอย	ผู้ใหญ่บ้าน	นายยุสรี	ยูนุห์

๒.๒ การเลือกตั้ง

องค์การบริหารส่วนตำบลมาโมง แบ่งเขตการเลือกตั้ง เป็น ๑๐ เขตการเลือกตั้ง

เขตเลือกตั้งที่ ๑	หมู่ที่ ๑	บ้านกะลูปี้
เขตเลือกตั้งที่ ๒	หมู่ที่ ๒	บ้านยาเต๊ะ
เขตเลือกตั้งที่ ๓	หมู่ที่ ๓	บ้านปารี๋ย
เขตเลือกตั้งที่ ๔	หมู่ที่ ๔	บ้านไอตีมุง
เขตเลือกตั้งที่ ๕	หมู่ที่ ๕	บ้านไอจือเราะ
เขตเลือกตั้งที่ ๖	หมู่ที่ ๖	บ้านสายเอก
เขตเลือกตั้งที่ ๗	หมู่ที่ ๗	บ้านไอร์ปูลง
เขตเลือกตั้งที่ ๘	หมู่ที่ ๘	บ้าน สว.โน
เขตเลือกตั้งที่ ๙	หมู่ที่ ๙	บ้านราษฎร์พัฒนา
เขตเลือกตั้งที่ ๑๐	หมู่ที่ ๑๐	บ้านสามชอย

(๓) ประชากร

๓.๑ ข้อมูลเกี่ยวกับจำนวนประชากร

หมู่ที่	ชื่อหมู่บ้าน	ชาย (คน)	หญิง (คน)	รวม (คน)	จำนวน (หลัง)
๑	กะลูปี้	๕๖๗	๕๗๙	๑,๑๔๖	๒๗๓
๒	ยาเต๊ะ	๕๔๕	๔๓๙	๙๘๔	๒๕๑
๓	ปารี๋ย	๕๙๕	๕๘๕	๑,๑๘๐	๒๙๘
๔	ไอตีมุง	๑๖๙	๑๗๐	๓๓๙	๑๓๓
๕	ไอจือเราะ	๓๔๘	๓๔๒	๖๙๐	๑๕๘

หมู่ที่	ชื่อหมู่บ้าน	ชาย (คน)	หญิง (คน)	รวม (คน)	จำนวน (หลัง)
๖	สายเอก	๔๔	๓๘	๘๒	๔๙
๗	ไอร์บุลง	๓๗๘	๓๕๐	๗๒๘	๑๖๖
๘	สว.โน	๒๑๙	๒๑๓	๔๓๒	๑๙๓
๙	ราษฎร์พัฒนา	๑๗๗	๑๔๕	๓๒๒	๑๒๔
๑๐	สามชอย	๓๑๙	๓๒๑	๖๔๐	๒๐๑
รวม		๓,๓๖๑	๓,๑๘๒	๖,๕๔๓	๑,๘๕๖

๓.๒ ช่วงอายุและจำนวนประชากร

รายละเอียด	ชาย (คน)	หญิง (คน)	รวม (คน)
จำนวนผู้ทำบัตร	๖๘	๖๔	๑๓๒
จำนวนผู้มีสิทธิเลือกตั้งอายุ ๑๕ ปี	๒,๓๖๒	๒,๒๗๓	๔,๖๓๕
จำนวนผู้มีสิทธิเลือกตั้งอายุ ๑๘ ปี	๒,๑๘๖	๒,๑๑๘	๔,๓๐๔
จำนวนผู้มีสิทธิเลือกตั้งอายุ ๒๐ ปี	๒,๐๘๐	๒,๐๑๐	๔,๐๙๐
จำนวนผู้ขึ้นทะเบียนทหาร	๔๘	๐	๔๘
จำนวนผู้เข้ารับการเกณฑ์ทหาร	๖๐	๐	๖๐

แหล่งที่มาข้อมูล : ที่ว่าการอำเภอสุคีริน จังหวัดนราธิวาส ของเดือนสิงหาคม พ.ศ.๒๕๖๔

(๔) สภาพทางสังคม

๔.๑ การศึกษา

ในพื้นที่ตำบลมาโมงมีโรงเรียนในสังกัด สพฐ. ซึ่งเป็นประถมศึกษา จำนวน ๑ โรง ได้แก่ โรงเรียนนิคมพัฒนา ๔ ซึ่งเป็นโรงเรียนระดับประถมศึกษา เปิดสอนตั้งแต่ ชั้นอนุบาล-ประถมศึกษาปีที่ ๖ ตั้งอยู่ หมู่ที่ ๓ บ้านปารีร์ และโรงเรียนขยายโอกาส จำนวน ๑ โรง คือ โรงเรียนนิคมพัฒนา ๑๐ เปิดสอนตั้งแต่ ชั้นอนุบาล - มัธยมศึกษาปีที่ ๓ ตั้งอยู่หมู่ที่ ๑ บ้านกะลุปี

องค์การบริหารส่วนตำบลมาโมง มีศูนย์พัฒนาเด็กเล็กในสังกัด จำนวน ๓ ศูนย์ ดังนี้

๑. ศูนย์พัฒนาเด็กเล็กโรงเรียนนิคมพัฒนา ๑๐ ตั้งอยู่ในพื้นที่โรงเรียนนิคมพัฒนา ๑๐ หมู่ที่ ๑ บ้านกะลุปี
๒. ศูนย์พัฒนาเด็กเล็กโรงเรียนนิคมพัฒนา ๔ ตั้งอยู่ในพื้นที่โรงเรียนนิคมพัฒนา ๔ หมู่ที่ ๓ บ้านปารีร์

๓. ศูนย์พัฒนาเด็กเล็กบ้านราษฎร์พัฒนา ตั้งอยู่หมู่ที่ ๑๐ บ้านสามชอย

๔.๒ สาธารณสุข

ในพื้นที่รับผิดชอบขององค์การบริหารส่วนตำบลมาโมง มีโรงพยาบาลส่งเสริมสุขภาพตำบลบ้าน กะลูปี้ ให้บริการด้านสาธารณสุขแก่หมู่บ้านที่อยู่บริเวณใกล้ๆ ได้แก่ หมู่ที่ ๑, ๒, ๕ และ ๗ ซึ่ง ประชาชนที่อยู่ในหมู่บ้านที่ห่างไกลจะใช้บริการจากโรงพยาบาลส่งเสริมสุขภาพตำบลของตำบลใกล้เคียง เช่น หมู่ที่ ๓ และหมู่ที่ ๖ ใช้บริการจากโรงพยาบาลสุคีริน หมู่ที่ ๘ ใช้บริการจากโรงพยาบาลส่งเสริมสุขภาพตำบลร่มเกล้าเฉลิมพระเกียรติ หมู่ที่ ๙ และ ๑๐ ใช้บริการโรงพยาบาลส่งเสริมสุขภาพตำบล สว.นอก และหมู่ที่ ๔ ใช้บริการโรงพยาบาลส่งเสริมสุขภาพตำบลไอบาใจ

๔.๓ อาชญากรรม

ในพื้นที่องค์การบริหารส่วนตำบลมาโมง ไม่มีเหตุอาชญากรรมเกิดขึ้น มีแต่เหตุการณ์ลักขโมยทรัพย์สินประชาชน ซึ่งองค์การบริหารส่วนตำบลก็ได้ดำเนินการป้องกันการเกิดเหตุดังกล่าว อย่างถูกวิธีมีความปลอดภัยในชีวิตและทรัพย์สิน

๔.๔ ยาเสพติด

ปัญหายาเสพติดในตำบลมาโมง พบว่าในเขตองค์การบริหารส่วนตำบลมาโมงมีผู้ติดยาเสพติดแต่เมื่อเทียบกับพื้นที่อื่นถือว่าน้อย เหตุผลก็เนื่องมาจากได้รับความร่วมมือกับทางผู้นำประชาชน การแก้ปัญหาขององค์การบริหารส่วนตำบลสามารถทำได้เฉพาะตามอำนาจหน้าที่เท่านั้น เช่นการรณรงค์ การประชาสัมพันธ์ การแจ้งเบาะแส การฝึกอบรมให้ความรู้ ถ้านอกเหนือจากอำนาจหน้าที่ ก็เป็นเรื่องของอำเภอหรือตำรวจแล้วแต่กรณี ทั้งนี้ องค์การบริหารส่วนตำบลก็ได้ให้ความร่วมมือมาโดยตลอด

๔.๕ การสังคมสงเคราะห์

องค์การบริหารส่วนตำบลมาโมง ดำเนินการด้านสังคมสงเคราะห์ ดังนี้

๑. เบี้ยยังชีพผู้สูงอายุ	จำนวน ๖๔๘ ราย	คิดเป็นเงิน ๔๗๙,๐๐๐.- บาท
แบ่งเป็นช่วงอายุ ดังนี้		
ช่วงอายุ ๖๐ - ๖๙ ปี	จำนวน ๓๘๖ ราย	คิดเป็นเงิน ๒๕๕,๖๐๐.- บาท
ช่วงอายุ ๗๐ - ๗๙ ปี	จำนวน ๑๗๑ ราย	คิดเป็นเงิน ๑๔๑,๕๐๐.- บาท
ช่วงอายุ ๘๐ - ๘๙ ปี	จำนวน ๘๐ ราย	คิดเป็นเงิน ๗๑,๒๐๐.- บาท
ช่วงอายุ ๙๐ ปี ขึ้นไป	จำนวน ๑๑ ราย	คิดเป็นเงิน ๑๒,๖๐๐.- บาท
๒. เบี้ยยังชีพคนพิการ	จำนวน ๑๗๕ ราย	คิดเป็นเงิน ๑๔๔,๐๐๐.- บาท
๓. เบี้ยยังชีพผู้ป่วยเอดส์	จำนวน ๖ ราย	คิดเป็นเงิน ๓,๐๐๐.- บาท

(๕) ระบบบริการพื้นฐาน

๕.๑ การคมนาคมขนส่ง

ตำบลมาโมงแต่เดิมนั้น การคมนาคมมีความยากลำบากมาก ซึ่งเป็นถนนดินลูกรัง ที่ทางนิคมสร้างตนเองสร้างขึ้นเพียงหน่วยงานเดียว ต่อมาได้มีหน่วยงานสำนักงานอื่น ๆ มาร่วมกันพัฒนาเส้นทางต่าง ๆ ของตำบล เช่น กรมทางหลวงก็เร่งรัดพัฒนาชนบท องค์การบริหารส่วนตำบลจนทำให้ถนนทุกสายมีความสะดวกสบาย สามารถติดต่อกับทุกหมู่บ้านตลอดจนตำบลอื่น ๆ แต่ก็ยังมีเส้นทางเข้าหมู่บ้านบางหมู่บ้านยังเป็นถนนดินอัดลูกรัง เส้นทางที่สำคัญพอสรุปได้ดังนี้

*** เส้นทางหลัก จากอำเภอเข้าพื้นที่ตำบลมาโมง มี ๒ เส้นทาง**

⇒ เส้นทางที่ ๑ จากอำเภอผ่านหมู่ที่ ๗, หมู่ที่ ๑, หมู่ที่ ๕ และหมู่ที่ ๔ ลักษณะเป็นถนนลาดยาง ระยะทาง ๒๒ กิโลเมตร

⇒ เส้นทางที่ ๒ จากอำเภอผ่านตำบลสุคีริน ถึงหมู่ที่ ๙ ผ่านหมู่ที่ ๑๐ และหมู่ที่ ๘ สภาพเป็น ถนนลาดยางระยะทาง ๑๖ กิโลเมตร

* **ถนนซอย** เป็นถนนที่ตัดต่อระหว่างหมู่บ้าน ส่วนมากจะเป็นถนนลาดยาง แต่ยังมีอีกหลาย หมู่บ้านยังเป็นถนนดินลูกรัง ระยะทางที่ใกล้ที่สุดจากอำเภอถึงตำบลมาโมง ระยะทาง ๒ กิโลเมตร และระยะทางที่ ไกลที่สุด ๒๒ กิโลเมตร การคมนาคมไปมาหาสู่ระหว่างหมู่บ้านจะมีรถยนต์และรถจักรยานยนต์โดยสารที่สามารถไป มาได้ทุกฤดูกาล

ในพื้นที่องค์การบริหารส่วนตำบลมาโมงมีจำนวนถนนและสะพาน ดังนี้

๑) ถนนคอนกรีต	จำนวน	๒๙	สาย
๒) ถนนลาดยาง	จำนวน	๙	สาย
๓) ถนนหินคลุก	จำนวน	๗	สาย
๔) ถนนดินเดิม	จำนวน	๒๓	สาย
๕) สะพานคอนกรีต	จำนวน	๒๓	แห่ง
๖) สะพานไม้	จำนวน	๓	แห่ง
๗) สะพานอื่นๆ	จำนวน	๑	แห่ง

๕.๒ การไฟฟ้า

ปัจจุบันตำบลมาโมงมีไฟฟ้าใช้ทุกหมู่บ้าน ครั้วเรือนมีไฟฟ้าใช้ ๑,๘๔๖ ครั้วเรือน คิดเป็น ๑๐๐ เปอร์เซ็นต์

๕.๓ การประปา

ในตำบลมาโมงในแต่ละหมู่บ้านจะมีการใช้ประปาภูเขาเป็นส่วนใหญ่ ซึ่งเหมาะที่จะใช้ในการอุปโภคและ ทางการเกษตร จะใช้บริโภคไม่ได้ เนื่องจากยังไม่มีระบบทำความสะอาดที่ดี หากมีฝนตกหนักตะกอนทรายจะไปอุดตัน ส่ง ทำให้ไม่สามารถนำมาใช้ดื่มได้

๕.๔ โทรศัพท์

ในตำบลมาโมงตั้งอยู่ในพื้นที่ที่เป็นภูเขาเป็นส่วนใหญ่โทรศัพท์พื้นฐานยังไม่เปิดให้บริการ มีแต่ บริษัทเอกชนผู้ให้บริการโทรศัพท์เคลื่อนที่ แต่มีสัญญาณไม่ครอบคลุมทุกหมู่บ้าน

๕.๕ ระบบโลจิสติกส์ (Logistics) หรือการขนส่ง

ในพื้นที่ไม่มีที่ทำการไปรษณีย์หรือการสื่อสารหรือการขนส่ง และวัสดุ ครุภัณฑ์

(๖) ระบบเศรษฐกิจ

๖.๑ การเกษตร

ข้อมูลพื้นฐานการเกษตร
ตำบลมาโมง อำเภอสุคริน จังหวัดนราธิวาส

พื้นที่ทั้งหมด ๖๗,๓๒๗.๗๕ ไร่ พื้นที่ถือครอง ๒๐,๗๑๒ ไร่ พื้นที่ถือครองเพื่อการเกษตร ๒๐,๗๑๒ ไร่
พื้นที่ทำการเกษตร ๒๐,๖๗๒ ไร่ พื้นที่อื่น ๆ ๔๖,๖๕๕.๗๕ ไร่ (๑= ๒+๕)

ครัวเรือนทั้งหมด ๒,๑๐๐ ครัวเรือน มีประชากร ๖,๗๑๒ ราย
ครัวเรือนเกษตรกร ๑,๔๘๑ ครัวเรือน มีประชากร ๖,๐๙๓ ราย
ครัวเรือนอื่น ๆ ๖๑๙ ครัวเรือน มีประชากร ๖๑๙ ราย

พื้นที่ทำการเกษตร ไร่ (๔=๖+๗+๘+๙+๑๐+๑๑)

ไม้ผล เนื้อที่ปลูกไม้ผลทั้งหมด ๓,๑๐๔.๐๐ ไร่

ลองกอง ๓๘๐.๐๐ ไร่

เงาะ ๕๖๐.๐๐ ไร่

มังคุด ๘๙๕.๐๐ ไร่

ทุเรียน ๑,๒๕๗.๐๐ ไร่

สละ ๒.๐๐ ไร่

ไม้ผลอื่น ๆ ๑๐.๐๐ ไร่

ไม้ยืนต้น เนื้อที่ปลูกไม้ยืนต้นทั้งหมด ๑๐,๕๒๐.๐๐ ไร่

ยางพารา ๑๐,๑๒๐.๐๐ ไร่

ปาล์มน้ำมัน ๓๘๕.๐๐ ไร่

ไม้ยืนต้นอื่น ๆ ๑๕.๐๐ ไร่

เนื้อที่ปลูกพืชผักทั้งหมด ๖๗.๐๐ ไร่

เนื้อที่อื่น ๆ ๑๖.๐๐ ไร่

แหล่งที่มาข้อมูล : ที่ทำการเกษตรอำเภอสุคริน จังหวัดนราธิวาส

๖.๒ การประมง

ประกอบอาชีพด้านประมง จำนวน ๘๑ บ่อ จำนวน ๔๖ ครัวเรือน

๖.๓ การปศุสัตว์

◇ เลี้ยงแพะ แกะ จำนวน ๒๔๒ ตัว จำนวน ๖๘ ครัวเรือน

◇ เลี้ยงโคพื้นเมือง, โคนื้อ จำนวน ๓๘ ตัว จำนวน ๘๒ ครัวเรือน

◇ เลี้ยงสัตว์ปีก (ไก่พื้นเมือง, เป็ดเทศ) จำนวน ๔,๓๕๙ ตัว

จำนวน ๑๕๐ ครัวเรือน

จำแนกการเลี้ยงสัตว์แยกเป็นหมู่บ้าน

ชื่อหมู่บ้าน	หมู่ที่	ชนิดสัตว์ (ตัว)						หมายเหตุ
		โค	กระบือ	ไก่	เป็ด	แพะ	แกะ	
กะลุปี	๑	๕๒	-	๓๓๑	๒๕	๕๒	๒๑	
ยาเต๊ะ	๒	๔๗	-	๒๑๕	๑๕	๑๙	-	
ปารีย์	๓	๑๐๔	-	๕๔๕	๓๑	๒๘	-	
ไอตีมุง	๔	๓	-	๔๑๙	-	-	-	

ชื่อหมู่บ้าน	หมู่ที่	ชนิดสัตว์ (ตัว)						หมายเหตุ
		โค	กระบือ	ไก่	เป็ด	แพะ	แกะ	
ไอจือเราะ	๕	๓๑	-	๓๙๒	๓๕	๑๙	-	
สายเอก	๖	๒๘	-	๒๕๔	๗	-	-	
ไอร้ปูลง	๗	๔๑	-	๒๕๐	๓๘	๓๙	-	
สว.โน	๘	๓	-	๒๓๔	-	-	-	
ราษฎร์พัฒนา	๙	๗	-	๔๗๖	๓๕	๒๔	-	
สามชอย	๑๐	๗	-	๖๗๘	๒๒	๓๐	-	
รวม		๓๒๓	-	๓,๗๙๔	๒๐๘	๒๑๑	๒๑	

แหล่งที่มาข้อมูล : ที่ทำการเกษตรอำเภอสุคีริน จังหวัดนราธิวาส

๖.๔ การบริการ

ไม่มีการบริการ

๖.๕ การท่องเที่ยว

ในพื้นที่มีแหล่งท่องเที่ยว คือน้ำตกไอร้บอง บ้านยาเต๊ะ หมู่ที่ ๒ , สถานที่ล่องแก่งบ้านยาเต๊ะ หมู่ที่ ๒ และน้ำตกสายรุ้ง บ้านปารีย์ หมู่ที่ ๓

๖.๖ อุตสาหกรรม

ในพื้นที่ไม่มีโรงงานอุตสาหกรรม

๖.๗ การพาณิชย์และกลุ่มอาชีพ

ในพื้นที่มีการรวมกลุ่มเพื่อการประกอบอาชีพ ดังนี้

- | | |
|---------------------------------------|-------------------|
| ๑. กลุ่มสตรีปักจักรบ้านราษฎร์พัฒนา | จำนวนสมาชิก ๒๑ คน |
| ๒. กลุ่มแม่บ้านเกษตรกรบ้านไอติมุง | จำนวนสมาชิก ๓๐ คน |
| ๓. กลุ่มแม่บ้านเกษตรกรบ้านราษฎร์พัฒนา | จำนวนสมาชิก ๕๐ คน |
| ๔. กลุ่มแม่บ้านเกษตรกรบ้านสายเอก | จำนวนสมาชิก ๓๒ คน |
| ๕. ปุ๋ยคอกปลอดสารพิษบ้านไอติมุง | จำนวนสมาชิก ๕๐ คน |
| ๖. ผสมปุ๋ยบ้านไอติมุง | จำนวนสมาชิก ๗๘ คน |
| ๗. กลุ่มแม่บ้านเกษตรกรบ้านไอร้ปูลง | จำนวนสมาชิก ๒๐ คน |
| ๘. กลุ่มแม่บ้านเกษตรกรบ้านโวหารทิพย์ | จำนวนสมาชิก ๓๑ คน |
| ๙. ศูนย์สาธิตการตลาดบ้านราษฎร์พัฒนา | จำนวนสมาชิก ๕๐ คน |

๖.๘ แรงงาน

บางพื้นที่มีการจ้างแรงงานต่อวันเกี่ยวกับทำการเกษตร เช่น ถางหญ้า ทำสวน เก็บเกี่ยวผลไม้ตามฤดูกาล ซึ่งบุคคลที่มีการจ้างแรงงานตั้งแต่อายุ ๑๕ ปี ขึ้นไป

(๗) ศาสนา ประเพณี วัฒนธรรม

๗.๑ การนับถือศาสนา

ประชาชนส่วนใหญ่ในพื้นที่ตำบลมาโมงนับถือศาสนาอิสลาม ร้อยละ ๙๙ นับถือศาสนาพุทธ ร้อยละ ๑

๗.๒ ประเพณีและงานประจำปี

ประเพณีที่จัดกันของศาสนาพุทธคือประเพณีวันสงกรานต์ วันเข้าพรรษา ฯลฯ ส่วนของศาสนาอิสลามคือประเพณีกวนอาซุรอ ละศีลอด

๗.๓ ภูมิปัญญาท้องถิ่น ภาษาถิ่น
ไม่มี

๗.๔ OTOP สินค้าพื้นเมืองและของที่ระลึก

สินค้าที่เป็นของฝากที่มีชื่อเสียงคือกล้วยฉาบกลุ่มแม่บ้านไอติมุง และโรตีกอบกลุ่มแม่บ้านไอจือเราะ

(๘) ทรัพยากรธรรมชาติ

๘.๑ น้ำ

ห้วย/ลำธาร

ชื่อหมู่บ้าน	เพียงพอ (หมู่บ้าน)	ไม่เพียงพอ (หมู่บ้าน)	ทั่วถึง (หมู่บ้าน)	ไม่ทั่วถึง (หมู่บ้าน)
กะลุปี	๑	๐	๑	๐
บ้านราษฎร์พัฒนา	๐	๑	๐	๐
ปารีรัมย์	๑	๐	๑	๐
ยาเต๊ะ	๐	๐	๐	๐
ส.ว.โน	๐	๐	๐	๐
สามชอย	๑	๐	๐	๐
สายเอก	๐	๐	๐	๐
ไอจือเราะ	๑	๐	๑	๐
ไอติมุง	๐	๐	๐	๐
ไอร์บุลง	๑	๐	๑	๐

คลอง

ชื่อหมู่บ้าน	เพียงพอ (หมู่บ้าน)	ไม่เพียงพอ (หมู่บ้าน)	ทั่วถึง (หมู่บ้าน)	ไม่ทั่วถึง (หมู่บ้าน)
กะลุปี	๑	๐	๐	๐
บ้านราษฎร์พัฒนา	๑	๑	๐	๐
ปารีรัมย์	๑	๐	๐	๐
ยาเต๊ะ	๑	๐	๐	๑
ส.ว.โน	๑	๑	๐	๑
สามชอย	๑	๐	๐	๐
สายเอก	๐	๐	๐	๐
ไอจือเราะ	๑	๐	๐	๐
ไอติมุง	๑	๑	๐	๑
ไอร์บุลง	๑	๐	๑	๐
สรุปรวม	๑๐	๓	๑	๓

หนอง/บึง

ชื่อหมู่บ้าน	เพียงพอ (หมู่บ้าน)	ไม่เพียงพอ (หมู่บ้าน)	ทั่วถึง (หมู่บ้าน)	ไม่ทั่วถึง (หมู่บ้าน)
สามชอย	๐	๐	๐	๐
กะลุปี่	๐	๐	๐	๐
บ้านราษฎร์พัฒนา	๑	๐	๐	๐
ปาริย์	๐	๐	๐	๐
ยาเต๊ะ	๐	๐	๑	๐
ส.ว.โน	๐	๐	๐	๐
สายเอก	๐	๐	๐	๐
ไอจือเราะ	๐	๐	๐	๐
ไอติมุง	๐	๐	๐	๐
ไอร์บุลง	๐	๐	๐	๐
สรุปรวม	๑	๐	๑	๐

น้ำตก

ชื่อหมู่บ้าน	เพียงพอ (หมู่บ้าน)	ไม่เพียงพอ (หมู่บ้าน)	ทั่วถึง (หมู่บ้าน)	ไม่ทั่วถึง (หมู่บ้าน)
กะลุปี่	๐	๐	๐	๐
บ้านราษฎร์พัฒนา	๐	๐	๐	๐
ปาริย์	๑	๐	๐	๐
ยาเต๊ะ	๑	๐	๑	๐
ส.ว.โน	๐	๐	๐	๐
สามชอย	๐	๐	๐	๐
สายเอก	๐	๐	๐	๐
ไอจือเราะ	๐	๐	๐	๐
ไอติมุง	๐	๐	๐	๐
ไอร์บุลง	๐	๐	๐	๐
สรุปรวม	๒	๐	๑	๐

แหล่งน้ำธรรมชาติ

ชื่อหมู่บ้าน	ไม่มี (หมู่บ้าน)	เพียงพอ (หมู่บ้าน)	ไม่เพียงพอ (หมู่บ้าน)	ทั่วถึง (หมู่บ้าน)	ไม่ทั่วถึง (หมู่บ้าน)
กะลุปี	๐	๑	๐	๐	๐
บ้านราษฎร์พัฒนา	๐	๐	๑	๐	๑
ปารีย์	๐	๑	๐	๐	๐
ยาเต๊ะ	๐	๑	๐	๑	๐
ส.ว.ใน	๐	๑	๐	๑	๐
สามชอย	๐	๑	๐	๐	๐
สายเอก	๐	๐	๐	๐	๐
ไอจือเราะ	๐	๐	๐	๐	๐
ไอตีมุง	๐	๐	๑	๐	๑
ไอร์ปูลง	๐	๐	๐	๐	๐
สรุปรวม	๐	๕	๒	๒	๒

ตำบลมาโมง อำเภอสุคิริน มีแหล่งน้ำซึ่งเป็นแม่น้ำลำคลองน้อยใหญ่ เป็นจำนวนมาก แม่น้ำลำคลองแหล่งน้ำจะไหลมารวมตัวกันเป็นต้นกำเนิดของแม่น้ำสายบุรี แม่น้ำลำคลองที่สำคัญเหล่านี้ คือ

๑. แม่น้ำสายบุรี
๒. คลองไอกาเปาะ
๓. คลองไอร์ตีมุง
๔. คลองยื่อนีอลง
๕. คลองอัปะปะ
๖. คลองกาติง

นอกจากนี้ยังมีฝายน้ำล้นที่นิคมสร้างตนเองสุคิริน จัดสร้างขึ้นเพื่อให้เกษตรกรได้ใช้ในการอุปโภคบริโภค ตลอดจนเป็นแหล่งอาหารเลี้ยงปลาอีกจำนวนมาก

๘.๒ ป่าไม้

เป็นบริเวณที่มีความชุ่มชื้น และปกด้วยใบไม้สีเขียว ขึ้นอยู่อย่างหนาแน่นและกว้างใหญ่พอที่จะมีอิทธิพลต่อสิ่งแวดล้อมในบริเวณนั้น เช่น ความเปลี่ยนแปลงของลมฟ้าอากาศ ความอุดมสมบูรณ์ของดิน และน้ำ มีสัตว์ป่าและสิ่งมีชีวิตอื่น ซึ่งมีความสัมพันธ์ซึ่งกันและกัน ประกอบด้วยพันธุ์ไม้มากมายหลายร้อยชนิด ต้นไม้ส่วนใหญ่เป็น ไม้ตะเคียน กะบาก อบเชย จำปาป่า ส่วนที่เป็นพืชชั้นล่างจะเป็นพวกปาล์ม ไม้ กระจ่าง หวาย เฟิร์น มอส กัลวี่ไม้ป่า กระทือ และเถาวัลย์ชนิดต่างๆ

๘.๓ ภูเขา

เป็นภูเขาสูงชันป่าทึบ มีที่ราบระหว่างภูเขาลึกน้อย ลักษณะดินมีความอุดมสมบูรณ์ สภาพพื้นที่เป็นเทือกเขา จึงทำให้มีฝนตกชุกเกือบตลอดทั้งปี มีฤดูกาลเพียง ๒ ฤดู คือ ฤดูร้อนและฤดูฝน

(๙) อื่น ๆ (ถ้ามีระบุด้วย)

ส่วนที่ ๒ ยุทธศาสตร์เพื่อการพัฒนา

(๑) แผนยุทธศาสตร์ชาติ ๒๐ ปี (พ.ศ. ๒๕๖๑-๒๕๘๐)

ยุทธศาสตร์ชาติ ๒๐ ปี (พ.ศ. ๒๕๖๑-๒๕๘๐) เป็นยุทธศาสตร์ชาติฉบับแรกของประเทศไทยตามรัฐธรรมนูญแห่งราชอาณาจักรไทย ซึ่งจะต้องนำไปสู่การปฏิบัติเพื่อให้ประเทศไทยบรรลุวิสัยทัศน์ “ประเทศมีความมั่นคง มั่งคั่ง ยั่งยืน เป็นประเทศพัฒนาแล้ว ด้วยการพัฒนาตามหลักปรัชญาของเศรษฐกิจพอเพียง” โดยให้เป็นไปตามที่กำหนดในกฎหมายว่าด้วยการจัดทำยุทธศาสตร์ชาติ และต่อมาได้มีการตราพระราชบัญญัติการจัดทำยุทธศาสตร์ชาติ พ.ศ. ๒๕๖๐

วิสัยทัศน์

วิสัยทัศน์ประเทศคือ “ประเทศมีความมั่นคง มั่งคั่ง ยั่งยืน เป็นประเทศที่พัฒนาแล้ว ด้วยการพัฒนาตามหลักปรัชญาของเศรษฐกิจพอเพียง” โดยมีเป้าหมายการพัฒนาประเทศ คือ “ประเทศชาติมั่นคง ประชาชนมีความสุข เศรษฐกิจพัฒนาอย่างต่อเนื่อง สังคมเป็นธรรม ฐานทรัพยากรธรรมชาติยั่งยืน”



ยุทธศาสตร์ชาติระยะ ๒๐ ปี

การพัฒนาประเทศในช่วงระยะเวลาของยุทธศาสตร์ชาติ จะมุ่งเน้นการสร้างสมดุลระหว่างการพัฒนา เศรษฐกิจ สังคม และสิ่งแวดล้อม ประกอบด้วย ๖ ยุทธศาสตร์ ได้แก่

๑. **ยุทธศาสตร์ชาติด้านความมั่นคง** มีเป้าหมายการพัฒนาที่สำคัญ คือ ประชาชนอยู่ดี กินดี มีความสุข บ้านเมืองมีความมั่นคงในทุกมิติ และทุกระดับ กองทัพ หน่วยงานด้านความมั่นคง ภาครัฐ เอกชน และภาคประชาชน มีความพร้อมในการป้องกันและแก้ไขปัญหาความมั่นคง ประเทศไทยมีบทบาทด้านความมั่นคงเป็นที่ชื่นชมและได้รับการยอมรับโดยประชาคมระหว่างประเทศ และการบริหารจัดการความมั่นคงมีผลสำเร็จที่เป็นรูปธรรมอย่างมีประสิทธิภาพ โดยประเด็นยุทธศาสตร์ชาติด้านความมั่นคง ประกอบด้วย ๕ ประเด็น ได้แก่

๑.๑ การรักษาความสงบภายในประเทศ เพื่อสร้างเสริมความสงบเรียบร้อยและสันติสุขให้เกิดขึ้นกับประเทศชาติบ้านเมือง โดย (๑) การพัฒนาและเสริมสร้างคนในทุกภาคส่วนให้มีความเข้มแข็ง มีความพร้อม ตระหนักในเรื่องความมั่นคง และมีส่วนร่วมในการแก้ไขปัญหา (๒) การพัฒนาและเสริมสร้างความจงรักภักดีต่อสถาบันหลักของชาติ (๓) การพัฒนาและเสริมสร้างการเมืองในระบอบประชาธิปไตยอันมีพระมหากษัตริย์ทรงเป็นประมุขที่มีเสถียรภาพและมีธรรมาภิบาล เห็นแก่ประโยชน์ของประเทศชาติมากกว่าประโยชน์ส่วนตน และ (๔) การพัฒนาและเสริมสร้างกลไกที่สามารถป้องกันและขจัดสาเหตุของประเด็นปัญหาความมั่นคงที่สำคัญ

๑.๒ การป้องกันและแก้ไขปัญหามีผลกระทบต่อความมั่นคง เพื่อแก้ไขปัญหาคเดิม และป้องกันไม่ให้เกิดปัญหาใหม่เกิดขึ้น โดย (๑) การแก้ไขปัญหาคความมั่นคงในปัจจุบัน (๒) การติดตาม เฝ้าระวัง ป้องกัน และแก้ไขปัญหาคที่อาจอุบัติขึ้นใหม่ (๓) การสร้างความปลอดภัยและความสันติสุขอย่างถาวรในพื้นที่จังหวัดชายแดนภาคใต้ และ (๔) การรักษาความมั่นคงและผลประโยชน์ทางทรัพยากรธรรมชาติและสิ่งแวดล้อมทั้งทางบกและทางทะเล

๑.๓ การพัฒนาศักยภาพของประเทศให้พร้อมเผชิญภัยคุกคามที่กระทบต่อความมั่นคงของชาติเพื่อยกระดับขีดความสามารถของกองทัพและหน่วยงานด้านความมั่นคง โดย (๑) การพัฒนาระบบงานข่าวกรองแห่งชาติแบบบูรณาการอย่างมีประสิทธิภาพ (๒) การพัฒนาและฝึกพลั้งอำนาจแห่งชาติ กองทัพและหน่วยงานความมั่นคง รวมทั้งภาครัฐและภาคประชาชน ให้พร้อมป้องกันและรักษาอธิปไตยของประเทศ และเผชิญกับภัยคุกคามได้ทุกมิติ ทุกรูปแบบ และทุกระดับ และ (๓) การพัฒนาระบบเตรียมพร้อมแห่งชาติและการบริหารจัดการภัยคุกคามให้มีประสิทธิภาพ

๑.๔ การบูรณาการความร่วมมือด้านความมั่นคงกับอาเซียนและนานาชาติรวมถึงองค์กรภาครัฐและที่มีใช้ภาครัฐ เพื่อสร้างเสริมความสงบสุข สันติสุข ความมั่นคงและความเจริญ ก้าวหน้า ให้กับประเทศไทย ภูมิภาค และโลกอย่างยั่งยืน โดย (๑) การเสริมสร้างและรักษาดุลยภาพสภาวะแวดล้อมระหว่างประเทศ (๒) การเสริมสร้างและธำรงไว้ซึ่งสันติภาพและความมั่นคงของภูมิภาค และ (๓) การร่วมมือทางการพัฒนากับประเทศเพื่อนบ้าน ภูมิภาค โลก รวมถึงองค์กรภาครัฐและที่มีใช้ภาครัฐ

๑.๕ การพัฒนากลไกการบริหารจัดการความมั่นคงแบบองค์รวม เพื่อให้กลไกสำคัญต่าง ๆ ทำงานได้อย่างมีประสิทธิภาพ มีการใช้หลักธรรมาภิบาล และการบังคับใช้กฎหมายอย่างเคร่งครัด โดย (๑) การพัฒนากลไกให้พร้อมสำหรับการติดตาม เฝ้าระวัง แจ้งเตือน ป้องกัน และแก้ไขปัญหาคความมั่นคงแบบองค์รวมอย่างเป็นรูปธรรม (๒) การบริหารจัดการความมั่นคงให้อื้ออำนาจต่อการพัฒนาประเทศในมิติอื่น ๆ และ (๓) การพัฒนากลไกและองค์กรขับเคลื่อนยุทธศาสตร์ชาติด้านความมั่นคง

๒. ยุทธศาสตร์ชาติด้านการสร้างความสามารถในการแข่งขัน มีเป้าหมายการพัฒนาที่มุ่งเน้นให้ประเทศไทยเป็นประเทศที่พัฒนาแล้ว เศรษฐกิจเติบโตอย่างมีเสถียรภาพและยั่งยืน และมีขีดความสามารถในการแข่งขันสูงขึ้น โดยประเด็นยุทธศาสตร์ชาติด้านการสร้างความสามารถในการแข่งขัน ประกอบด้วย ๕ ประเด็น ได้แก่

๒.๑ การเกษตรสร้างมูลค่า ให้ความสำคัญกับการเพิ่มผลผลิตภาพการผลิตทั้งเชิงปริมาณและมูลค่า และความหลากหลายของสินค้าเกษตร ประกอบด้วย (๑) เกษตรอัตลักษณ์พื้นถิ่น (๒) เกษตรปลอดภัย (๓) เกษตรชีวภาพ (๔) เกษตรแปรรูป และ (๕) เกษตรอัจฉริยะ

๒.๒ อุตสาหกรรมและบริการแห่งอนาคต โดยสร้างอุตสาหกรรมและบริการแห่งอนาคตที่ขับเคลื่อนประเทศไทยไปสู่ประเทศที่พัฒนาแล้วด้วยนวัตกรรมและเทคโนโลยีแห่งอนาคต ประกอบด้วย (๑) อุตสาหกรรมชีวภาพ (๒) อุตสาหกรรมและบริการการแพทย์ครบวงจร (๓) อุตสาหกรรมและบริการดิจิทัล ข้อมูล และปัญญาประดิษฐ์ (๔) อุตสาหกรรมและบริการขนส่ง และโลจิสติกส์ และ (๕) อุตสาหกรรมความมั่นคงของประเทศ

๒.๓ สร้างความหลากหลายด้านการท่องเที่ยว โดยการรักษาการเป็นจุดหมายปลายทางที่สำคัญของการท่องเที่ยวระดับโลกที่ดึงดูดนักท่องเที่ยวทุกระดับและเพิ่มสัดส่วนของนักท่องเที่ยวที่มีคุณภาพสูง ประกอบด้วย (๑) ท่องเที่ยวเชิงสร้างสรรค์และวัฒนธรรม (๒) ท่องเที่ยวเชิงธุรกิจ (๓) ท่องเที่ยวเชิงสุขภาพความงามและแพทย์แผนไทย (๔) ท่องเที่ยวสำราญทางน้ำ และ (๕) ท่องเที่ยวเชื่อมโยงภูมิภาค

๒.๔ โครงสร้างพื้นฐาน เชื่อมไทย เชื่อมโลก ครอบคลุมถึงโครงสร้างพื้นฐานทางกายภาพในด้านโครงข่ายคมนาคมพื้นที่และเมือง รวมถึงเทคโนโลยีที่ตลอดจนโครงสร้างพื้นฐานทางเศรษฐกิจ โดย (๑) เชื่อมโยงโครงข่ายคมนาคมไร้รอยต่อ (๒) สร้างและพัฒนาเขตเศรษฐกิจพิเศษ (๓) เพิ่มพื้นที่และเมืองเศรษฐกิจ (๔) พัฒนาโครงสร้างพื้นฐานเทคโนโลยีสมัยใหม่ และ (๕) รักษาและเสริมสร้างเสถียรภาพทางเศรษฐกิจมหภาค

๒.๕ พัฒนาเศรษฐกิจบนพื้นฐานผู้ประกอบการยุคใหม่ สร้างและพัฒนาผู้ประกอบการยุคใหม่ที่มีทักษะ และจิตวิญญาณของการเป็นผู้ประกอบการ ที่มีความสามารถในการแข่งขันและมีอัตลักษณ์ชัดเจน โดย (๑) สร้างผู้ประกอบการอัจฉริยะ (๒) สร้างโอกาสเข้าถึงบริการทางการเงิน (๓) สร้างโอกาสเข้าถึงตลาด (๔) สร้างโอกาสเข้าถึงข้อมูล และ (๕) ปรับบทบาทและโอกาสการเข้าถึงบริการภาครัฐ

๓. ยุทธศาสตร์ชาติด้านการพัฒนาและเสริมสร้างศักยภาพทรัพยากรมนุษย์ มีเป้าหมายการพัฒนา ที่สำคัญเพื่อให้คนไทยเป็นคนดี คนเก่ง มีคุณภาพ พร้อมสำหรับวิถีชีวิตในศตวรรษที่ ๒๑ สังคมมีสภาพแวดล้อมที่เอื้อและสนับสนุนต่อการพัฒนาคนตลอดช่วงชีวิต ประกอบด้วย ๗ ประเด็น ได้แก่

๓.๑ การปรับเปลี่ยนค่านิยมและวัฒนธรรม มุ่งเน้นให้สถาบันทางสังคมร่วมปลูกฝังค่านิยมและวัฒนธรรม ที่พึงประสงค์ โดย (๑) การปลูกฝังค่านิยมและวัฒนธรรมผ่านการเลี้ยงดูในครอบครัว (๒) การบูรณาการเรื่องความซื่อสัตย์ วินัย คุณธรรม จริยธรรม ในการจัดการเรียนการสอนในสถานศึกษา (๓) การสร้างความเข้มแข็ง ในสถาบันทางศาสนา (๔) การปลูกฝังค่านิยมและวัฒนธรรมโดยใช้ชุมชนเป็นฐาน (๕) การสร้างค่านิยมและวัฒนธรรมที่พึงประสงค์จากภาคธุรกิจ (๖) การใช้สื่อและสื่อสารมวลชนในการปลูกฝังค่านิยมและวัฒนธรรมของคนในสังคม และ (๗) การส่งเสริมให้คนไทยมีจิตสาธารณะและมีความรับผิดชอบต่อส่วนรวม

๓.๒ การพัฒนาศักยภาพคนตลอดช่วงชีวิต มุ่งเน้นการพัฒนาคนเชิงคุณภาพในทุกช่วงวัย ประกอบด้วย (๑) ช่วงการตั้งครรภ์/ปฐมวัย เน้นการเตรียมความพร้อมให้แก่พ่อแม่ก่อนการตั้งครรภ์ (๒) ช่วงวัยเรียน/วัยรุ่น ปลูกฝังความเป็นคนดี มีวินัยพัฒนาทักษะการเรียนรู้ที่สอดคล้องกับศตวรรษที่ ๒๑ (๓) ช่วงวัยแรงงาน ยกย่องระดับศักยภาพ ทักษะและสมรรถนะแรงงานสอดคล้องกับความต้องการของตลาด และ (๔) ช่วงวัยผู้สูงอายุ ส่งเสริมให้ผู้สูงอายุเป็นพลังในการขับเคลื่อนประเทศ

๓.๓ ปฏิรูปกระบวนการเรียนรู้ที่ตอบสนองต่อการเปลี่ยนแปลง ในศตวรรษที่ ๒๑ มุ่งเน้นผู้เรียนให้มีทักษะการเรียนรู้และมีใจใฝ่เรียนรู้ตลอดเวลา โดย (๑) การปรับเปลี่ยนระบบการเรียนรู้ให้เอื้อต่อการพัฒนาทักษะสำหรับศตวรรษที่ ๒๑ (๒) การเปลี่ยนโฉมบทบาท “ครู” ให้เป็นครูยุคใหม่ (๓) การเพิ่มประสิทธิภาพระบบบริหาร จัดการศึกษา ในทุกระดับ ทุกประเภท (๔) การพัฒนาระบบการเรียนรู้ตลอดชีวิต (๕) การสร้างความตื่นตัวให้คนไทยตระหนักถึงบทบาท ความรับผิดชอบ และการวางตำแหน่งของประเทศไทยในภูมิภาคเอเชียอาคเนย์และประชาคมโลก (๖) การวางพื้นฐานระบบรองรับการเรียนรู้โดยใช้ดิจิทัลแพลตฟอร์ม และ (๗) การสร้างระบบการศึกษาเพื่อเป็นเลิศทางวิชาการระดับนานาชาติ

๓.๔ การตระหนักถึงพหุปัญญาของมนุษย์ที่หลากหลาย โดย (๑) การพัฒนาและส่งเสริมพหุปัญญาผ่านครอบครัว ระบบสถานศึกษา สภาพแวดล้อม รวมทั้งสื่อตั้งแต่ระดับปฐมวัย (๒) การสร้างเส้นทางอาชีพ สภาพแวดล้อมการทำงาน และระบบสนับสนุน ที่เหมาะสมสำหรับผู้มีความสามารถพิเศษผ่านกลไกต่าง ๆ และ (๓) การดึงดูดกลุ่มผู้เชี่ยวชาญต่างชาติและคนไทยที่มีความสามารถในต่างประเทศให้มาสร้างและพัฒนาเทคโนโลยีและนวัตกรรมให้กับประเทศ

๓.๕ การเสริมสร้างให้คนไทยมีสุขภาวะที่ดี ครอบคลุมทั้งด้านกาย ใจ สติปัญญา และสังคม โดย (๑) การสร้างความรอบรู้ด้านสุขภาวะ (๒) การป้องกันและควบคุมปัจจัยเสี่ยงที่คุกคามสุขภาวะ (๓) การสร้างสภาพแวดล้อมที่เอื้อต่อการมีสุขภาวะที่ดี (๔) การพัฒนาระบบบริการสุขภาพที่ทันสมัยสนับสนุนการสร้างสุขภาวะ ที่ดี และ (๕) การส่งเสริมให้ชุมชนเป็นฐานในการสร้างสุขภาวะที่ดีในทุกพื้นที่

๓.๖ การสร้างสภาพแวดล้อมที่เอื้อต่อการพัฒนาและเสริมสร้างศักยภาพทรัพยากรมนุษย์โดย (๑) การสร้างความมั่งคั่งมีสุขของครอบครัวไทย (๒) การส่งเสริมบทบาทการมีส่วนร่วมของภาครัฐ ภาคเอกชน องค์กรปกครองส่วนท้องถิ่น ครอบครัวและชุมชนในการพัฒนาทรัพยากรมนุษย์ (๓) การปลูกฝังและพัฒนาทักษะนอกห้องเรียน และ (๔) การพัฒนาระบบฐานข้อมูลเพื่อการพัฒนาทรัพยากรมนุษย์

๓.๗ การเสริมสร้างศักยภาพการกีฬาในการสร้างคุณค่าทางสังคมและพัฒนาประเทศโดย

(๑) การส่งเสริมการออกกำลังกาย และกีฬาขั้นพื้นฐานให้กลายเป็นวิถีชีวิต (๒) การส่งเสริมให้ประชาชนมีส่วนร่วมในกิจกรรมออกกำลังกาย กีฬาและนันทนาการ (๓) การส่งเสริมการกีฬาเพื่อพัฒนาสู่ระดับอาชีพ และ (๔) การพัฒนาบุคลากรด้านการกีฬาและนันทนาการเพื่อรองรับการเติบโตของอุตสาหกรรมกีฬา

๔. ยุทธศาสตร์ชาติด้านการสร้างโอกาสและความเสมอภาคทางสังคม มีเป้าหมายการพัฒนาที่สำคัญเพื่อสร้างความเป็นธรรม และลดความเหลื่อมล้ำในทุกมิติ กระจายศูนย์กลางความเจริญทางเศรษฐกิจและสังคมเพิ่มโอกาสให้ทุกภาคส่วนเข้ามาเป็นกำลังของการพัฒนาประเทศในทุกระดับเพื่อความเสมอภาค และเพิ่มขีดความสามารถของชุมชนท้องถิ่นในการพัฒนา การพึ่งตนเองและการจัดการตนเองเพื่อสร้างสังคมคุณภาพประกอบด้วย ๔ ประเด็น ได้แก่

๔.๑ การลดความเหลื่อมล้ำ สร้างความเป็นธรรมในทุกมิติ โดย (๑) ปรับโครงสร้างเศรษฐกิจฐานราก (๒) ปฏิรูประบบภาษีและการคุ้มครองผู้บริโภค (๓) กระจายการถือครองที่ดินและการเข้าถึงทรัพยากร (๔) เพิ่มผลิตภาพและคุ้มครองแรงงานไทยให้เป็นแรงงานฝีมือที่มีคุณภาพและความริเริ่มสร้างสรรค์ มีความปลอดภัยในการทำงาน (๕) สร้างหลักประกันทางสังคมที่ครอบคลุมและเหมาะสมกับคนทุกช่วงวัย ทุกเพศภาวะและทุกกลุ่ม (๖) ลงทุน ทางสังคมแบบมุ่งเป้าเพื่อช่วยเหลือกลุ่มคนยากจนและกลุ่มผู้ด้อยโอกาสโดยตรง (๗) สร้างความเป็นธรรมในการเข้าถึงบริการสาธารณสุขและการศึกษา โดยเฉพาะสำหรับผู้มีรายได้น้อยและกลุ่มผู้ด้อยโอกาส และ (๘) สร้างความเป็นธรรมในการเข้าถึงกระบวนการยุติธรรมอย่างทั่วถึง

๔.๒ การกระจายศูนย์กลางความเจริญทางเศรษฐกิจ สังคมและเทคโนโลยี โดย (๑) พัฒนาศูนย์กลางความเจริญทางเศรษฐกิจ สังคมและเทคโนโลยีในภูมิภาค (๒) กำหนดแผนพัฒนาเศรษฐกิจและสังคมของ แต่ละกลุ่มจังหวัด ในมิติต่าง ๆ (๓) จัดระบบเมืองที่เอื้อต่อการสร้างชีวิตและสังคมที่มีคุณภาพและปลอดภัยให้สามารถตอบสนองต่อสังคมสูงวัยและแนวโน้มของการขยายตัวของเมืองในอนาคต (๔) ปรับโครงสร้างและแก้ไขกฎหมายระเบียบบริหารราชการแผ่นดิน เพื่อวางระบบและกลไกการบริหารงานในระดับภาค กลุ่มจังหวัด (๕) สนับสนุนการพัฒนาพื้นที่บนฐานข้อมูลความรู้ เทคโนโลยีและนวัตกรรม และ (๖) การพัฒนากำลังแรงงานในพื้นที่

๔.๓ การเสริมสร้างพลังทางสังคม โดย (๑) สร้างสังคมเข้มแข็งที่แบ่งปันไม่ทอดทิ้งกัน และมีคุณธรรม โดยสนับสนุนการรวมตัวและตั้งพลังของภาคส่วนต่าง ๆ (๒) การรองรับสังคมสูงวัยอย่างมีคุณภาพ (๓) สนับสนุนความร่วมมือระหว่างภาครัฐภาคเอกชน ภาควิชาการ ภาคประชาสังคมและภาคประชาชน (๔) ส่งเสริมความเสมอภาคทางเพศและบทบาทของสตรีในการสร้างสรรค์สังคม (๕) สนับสนุนการพัฒนาบนฐานทุนทางสังคม และวัฒนธรรม และ (๖) สนับสนุนการพัฒนาเทคโนโลยีสารสนเทศและสื่อสร้างสรรค์ เพื่อรองรับสังคมยุคดิจิทัล

๔.๔ การเพิ่มขีดความสามารถของชุมชนท้องถิ่นในการพัฒนา การพึ่งตนเองและการจัดการตนเอง โดย (๑) ส่งเสริมการปรับพฤติกรรมในระดับครัวเรือนให้มีขีดความสามารถในการจัดการวางแผนชีวิต สุขภาพ ครอบครัวยุติธรรมและอาชีพ (๒) เสริมสร้างศักยภาพของชุมชนในการพึ่งตนเองและการพึ่งพากันเอง (๓) สร้างการมีส่วนร่วมของภาคส่วนต่าง ๆ เพื่อสร้างประชาธิปไตยชุมชน และ (๔) สร้างภูมิคุ้มกันทางปัญญาให้กับชุมชน

๕. ยุทธศาสตร์ชาติด้านการสร้างการเติบโตบนคุณภาพชีวิตที่เป็นมิตรต่อสิ่งแวดล้อม มีเป้าหมายการพัฒนาที่สำคัญเพื่ออนุรักษ์และรักษาทรัพยากรธรรมชาติ สิ่งแวดล้อม และวัฒนธรรม ให้คนรุ่นต่อไปได้ใช้อย่างยั่งยืน มีสมดุล การฟื้นฟูและสร้างใหม่ฐานทรัพยากรธรรมชาติและสิ่งแวดล้อมเพื่อลดผลกระทบทางลบจากการพัฒนาสังคม เศรษฐกิจของประเทศ การใช้ประโยชน์และสร้างการเติบโตบนฐานทรัพยากรธรรมชาติและสิ่งแวดล้อมให้สมดุลภายในขีดความสามารถของระบบนิเวศ การยกระดับกระบวนการทัศน์ เพื่อกำหนดอนาคตประเทศด้านทรัพยากรธรรมชาติสิ่งแวดล้อม และวัฒนธรรมบนหลักของการมีส่วนร่วม และธรรมาภิบาล โดยประเด็นยุทธศาสตร์ชาติด้านการสร้างการเติบโตบนคุณภาพชีวิตที่เป็นมิตรต่อสิ่งแวดล้อม ประกอบด้วย ๖ ประเด็น ได้แก่

๕.๑ สร้างการเติบโตอย่างยั่งยืนบนสังคมเศรษฐกิจสีเขียว โดย (๑) เพิ่มมูลค่าของเศรษฐกิจฐานชีวภาพให้สอดคล้องกับยุทธศาสตร์ด้านการสร้างความสามารถในการแข่งขัน (๒) อนุรักษ์และฟื้นฟูความหลากหลายทางชีวภาพในและนอกถิ่นกำเนิด (๓) อนุรักษ์และฟื้นฟูแม่น้ำลำคลองและแหล่งน้ำธรรมชาติทั่วประเทศ (๔) รักษาและเพิ่มพื้นที่สีเขียวที่เป็นมิตรกับสิ่งแวดล้อม และ (๕) ส่งเสริมการบริโภคและการผลิตที่ยั่งยืน

๕.๒ สร้างการเติบโตอย่างยั่งยืนบนสังคมเศรษฐกิจภาคทะเล โดย (๑) เพิ่มมูลค่าของเศรษฐกิจฐานชีวภาพทางทะเล (๒) ปรับปรุง ฟื้นฟู และสร้างใหม่ทรัพยากรทางทะเลและชายฝั่งทั้งระบบ (๓) ฟื้นฟูชายหาดที่เป็นแหล่งท่องเที่ยว ชายฝั่งทะเลได้รับการป้องกันและแก้ไขทั้งระบบ และมีนโยบายการจัดการชายฝั่งแบบบูรณาการ อย่างเป็นองค์รวม และ (๔) พัฒนาและเพิ่มสัดส่วนกิจกรรมทางทะเลที่เป็นมิตรต่อสิ่งแวดล้อม

๕.๓ สร้างการเติบโตอย่างยั่งยืนบนสังคมเศรษฐกิจที่เป็นมิตรต่อสภาพภูมิอากาศ โดย (๑) ลดการปล่อยก๊าซเรือนกระจก (๒) มีการปรับตัวเพื่อลดความสูญเสีย และเสียหายจากภัยธรรมชาติและผลกระทบที่เกี่ยวข้องกับการเปลี่ยนแปลงสภาพภูมิอากาศ (๓) มุ่งเป้าสู่การลงทุนที่เป็นมิตรต่อสภาพภูมิอากาศในการพัฒนาโครงสร้างพื้นฐานของภาครัฐและภาคเอกชน และ (๔) พัฒนาและสร้างระบบรับมือปรับตัวต่อโรคอุบัติใหม่และโรคอุบัติซ้ำที่เกิดจากการเปลี่ยนแปลงภูมิอากาศ

๕.๔ พัฒนาพื้นที่เมือง ชนบท เกษตรกรรมและอุตสาหกรรมเชิงนิเวศ มุ่งเน้นความเป็นเมืองที่เติบโตอย่างต่อเนื่อง โดย (๑) จัดทำแผนผังภูมินิเวศเพื่อการพัฒนาเมือง ชนบท พื้นที่เกษตรกรรมและอุตสาหกรรม รวมถึงพื้นที่อนุรักษ์ตามศักยภาพและความเหมาะสมทางภูมินิเวศอย่างเป็นเอกภาพ (๒) พัฒนาพื้นที่เมือง ชนบทเกษตรกรรม และอุตสาหกรรมเชิงนิเวศที่มีการบริหารจัดการตามแผนผังภูมินิเวศอย่างยั่งยืน (๓) จัดการมลพิษที่มีผลกระทบต่อสิ่งแวดล้อมและสารเคมีในภาคเกษตรทั้งระบบ ให้เป็นไปตามมาตรฐานสากลและค่ามาตรฐานสากล (๔) สงวนรักษา อนุรักษ์ ฟื้นฟู และพัฒนาทรัพยากรธรรมชาติ มรดกทางสถาปัตยกรรมและศิลปวัฒนธรรม อัตลักษณ์ และวิถีชีวิตพื้นถิ่นบนฐานธรรมชาติและฐานวัฒนธรรมอย่างยั่งยืน (๕) พัฒนาเครือข่ายองค์กรพัฒนาเมืองและชุมชน รวมทั้งกลุ่มอาสาสมัคร ด้วยกลไกการมีส่วนร่วมของทุกภาคส่วนในท้องถิ่น และ (๖) เสริมสร้างระบบสาธารณสุขและอนามัยสิ่งแวดล้อมและยกระดับความสามารถในการป้องกันโรคอุบัติใหม่และอุบัติซ้ำ

๕.๕ พัฒนาความมั่นคงทางน้ำ พลังงาน และเกษตรที่เป็นมิตรต่อสิ่งแวดล้อม โดย (๑) พัฒนาการจัดการน้ำเชิงลุ่มน้ำทั้งระบบเพื่อเพิ่มความมั่นคงด้านน้ำของประเทศ (๒) เพิ่มผลิตภาพของน้ำทั้งระบบในการใช้น้ำอย่างประหยัด รู้คุณค่า และสร้างมูลค่าเพิ่มจากการใช้น้ำให้ทัดเทียมกับระดับสากล (๓) พัฒนาความมั่นคงพลังงานของประเทศและส่งเสริมการใช้พลังงานที่เป็นมิตรต่อสิ่งแวดล้อม (๔) เพิ่มประสิทธิภาพการใช้พลังงานโดยลดความเข้มข้นของการใช้พลังงาน และ (๕) พัฒนาความมั่นคงด้านการเกษตรและอาหารของประเทศและชุมชนในมิติปริมาณ คุณภาพ ราคาและการเข้าถึงอาหาร

๕.๖ ยกระดับกระบวนการทัศน์เพื่อกำหนดอนาคตประเทศ โดย (๑) ส่งเสริมคุณลักษณะและพฤติกรรมที่พึงประสงค์ด้านสิ่งแวดล้อมและคุณภาพชีวิตที่ดีของคนไทย (๒) พัฒนาเครื่องมือ กลไกและระบบยุติธรรม และระบบประชาธิปไตยสิ่งแวดล้อม (๓) จัดโครงสร้างเชิงสถาบันเพื่อจัดการประเด็นร่วม ด้านการบริหารจัดการทรัพยากรธรรมชาติและสิ่งแวดล้อมที่สำคัญ และ (๔) พัฒนาและดำเนินโครงการที่ยกระดับกระบวนการทัศน์ เพื่อกำหนดอนาคตประเทศ ด้านทรัพยากรธรรมชาติ สิ่งแวดล้อมและวัฒนธรรมบนหลักของการมีส่วนร่วม และ ธรรมภิบาล

๖. ยุทธศาสตร์ชาติด้านการปรับสมดุล และพัฒนาระบบบริหารจัดการภาครัฐ มีเป้าหมายการพัฒนาที่สำคัญเพื่อให้ภาครัฐมีวัฒนธรรมการทำงานที่มุ่งผลสัมฤทธิ์และผลประโยชน์ส่วนรวม ตอบสนองความต้องการของประชาชนได้อย่างสะดวก รวดเร็ว โปร่งใส โดยภาครัฐมีขนาดเล็กลง พร้อมปรับตัวให้ทันต่อการเปลี่ยนแปลง มีความโปร่งใส ปลอดภัย ยุติธรรม และประพฤติชอบ กระบวนการยุติธรรมเป็นไปเพื่อประโยชน์ต่อส่วนรวมของประเทศ ประกอบด้วย ๘ ประเด็น ได้แก่

๖.๑ ภาครัฐที่ยึดประชาชนเป็นศูนย์กลาง ตอบสนองความต้องการ และให้บริการอย่างสะดวกรวดเร็ว โปร่งใส โดย (๑) การให้บริการสาธารณะของภาครัฐได้มาตรฐานสากล และเป็นระดับแนวหน้าของภูมิภาค และ (๒) ภาครัฐมีความเชื่อมโยงในการให้บริการสาธารณะต่าง ๆ ผ่านการนำเทคโนโลยีดิจิทัลมาประยุกต์ใช้

๖.๒ ภาครัฐบริหารงานแบบบูรณาการโดยมียุทธศาสตร์ชาติเป็นเป้าหมาย และเชื่อมโยงการพัฒนาในทุก ระดับ ทุกประเด็น ทุกภารกิจ และทุกพื้นที่ โดย (๑) ให้ยุทธศาสตร์ชาติเป็นกลไกขับเคลื่อนการพัฒนาประเทศ (๒) ระบบการเงินการคลังประเทศสนับสนุนการขับเคลื่อนยุทธศาสตร์ชาติ และ (๓) ระบบติดตามประเมินผล ที่สะท้อนการบรรลุเป้าหมายยุทธศาสตร์ชาติในทุกระดับ

๖.๓ ภาครัฐมีขนาดเล็กลง เหมาะสมกับภารกิจ ส่งเสริมให้ประชาชนและทุกภาคส่วนมีส่วนร่วมในการพัฒนาประเทศ โดย (๑) ภาครัฐมีขนาดที่เหมาะสม (๒) ทุกภาคส่วนมีส่วนร่วมในการพัฒนาประเทศ และ (๓) ส่งเสริมการกระจายอำนาจและสนับสนุนบทบาทชุมชนท้องถิ่นให้องค์กรปกครองส่วนท้องถิ่นเป็นหน่วยงานที่มีสมรรถนะสูง ตั้งอยู่บนหลักธรรมาภิบาล

๖.๔ ภาครัฐมีความทันสมัย โดย (๑) องค์กรภาครัฐมีความยืดหยุ่นเหมาะสมกับบริบทการพัฒนาประเทศ และ (๒) พัฒนาและปรับระบบวิธีการปฏิบัติราชการให้ทันสมัย

๖.๕ บุคลากรภาครัฐเป็นคนดีและเก่ง ยึดหลักคุณธรรม จริยธรรม มีจิตสำนึก มีความสามารถสูง มุ่งมั่น และเป็นมืออาชีพ โดย (๑) ภาครัฐมีการบริหารกำลังคนที่มีความคล่องตัว ยึดระบบคุณธรรม และ (๒) บุคลากรภาครัฐยึดค่านิยมในการทำงานเพื่อประชาชน มีคุณธรรม และมีการพัฒนาตามเส้นทางความก้าวหน้าในอาชีพ

๖.๖ ภาครัฐมีความโปร่งใส ปลอดภัยทุกจริตและประพฤติมิชอบ โดย (๑) ประชาชนและภาคีต่าง ๆ ในสังคมร่วมมือกันในการป้องกันการทุจริต และประพฤติมิชอบ (๒) บุคลากรภาครัฐยึดมั่นในหลักคุณธรรม จริยธรรมและความซื่อสัตย์สุจริต (๓) การปราบปรามการทุจริตประพฤติมิชอบมีประสิทธิภาพมีความเด็ดขาด เป็นธรรม และตรวจสอบได้ และ (๔) การบริหารจัดการการป้องกันและปราบปรามการทุจริตอย่างเป็นระบบแบบบูรณาการ

๖.๗ กฎหมายมีความสอดคล้องเหมาะสมกับบริบทต่าง ๆ และมีเท่าที่จำเป็น โดย (๑) ภาครัฐจัดให้มีกฎหมายที่สอดคล้อง และเหมาะสมกับบริบทต่าง ๆ ที่เปลี่ยนแปลง (๒) มีกฎหมายเท่าที่จำเป็น และ (๓) การบังคับใช้กฎหมายมีประสิทธิภาพ เท่าเทียม มีการเสริมสร้างประสิทธิภาพการใช้อกฎหมาย

๖.๘ กระบวนการยุติธรรมเคารพสิทธิมนุษยชนและปฏิบัติต่อประชาชนโดยเสมอภาค โดย (๑) บุคลากรและหน่วยงานในกระบวนการยุติธรรมเคารพและยึดมั่นในหลักประชาธิปไตย เคารพศักดิ์ศรีความเป็นมนุษย์ที่พึงได้รับการปฏิบัติอย่างเท่าเทียม (๒) ทุกหน่วยงานในกระบวนการยุติธรรมมีบทบาทเชิงรุกร่วมกันในทุกขั้นตอนของการค้นหาความจริง (๓) หน่วยงานในกระบวนการยุติธรรมทั้งทางแพ่ง อาญา และปกครองมีเป้าหมายและยุทธศาสตร์ร่วมกัน (๔) ส่งเสริมระบบยุติธรรมทางเลือก ระบบยุติธรรมชุมชน และการมีส่วนร่วมของประชาชนในกระบวนการยุติธรรม และ (๕) พัฒนามาตรการอื่นแทนโทษทางอาญา



๒.๒ แผนพัฒนาเศรษฐกิจและสังคมแห่งชาติ ฉบับที่ ๑๓ (พ.ศ. ๒๕๖๖ - ๒๕๗๐)

แผนพัฒนาเศรษฐกิจและสังคมแห่งชาติ ฉบับที่ ๑๓ (พ.ศ. ๒๕๖๖ - ๒๕๗๐) มีสถานะเป็นแผนระดับที่ ๒ ซึ่งเป็นกลไกที่สำคัญในการแปลงยุทธศาสตร์ชาติไปสู่การปฏิบัติ และใช้กรอบสำหรับการจัดทำแผนระดับที่ ๓ เพื่อให้การดำเนินงานของภาคีการพัฒนาที่เกี่ยวข้องสามารถสนับสนุนการบรรลุเป้าหมายตามยุทธศาสตร์ชาติ ตามกรอบระยะเวลาที่คาดหวังไว้ได้ โดยพระราชบัญญัติสภาพัฒนาการเศรษฐกิจและสังคมแห่งชาติ พ.ศ. ๒๕๖๑ ส่งผลให้กรอบระยะเวลา ๕ ปีของแผนพัฒนาเศรษฐกิจและสังคมแห่งชาติ ฉบับที่ ๑๓ เริ่มต้น ณ วันที่ ๒ ตุลาคม ๒๕๖๕ ครอบคลุมปีงบประมาณ พ.ศ. ๒๕๖๖ - ๒๕๗๐ ซึ่งเป็นระยะ ๕ ปีที่สองของยุทธศาสตร์ชาติ

ทั้งนี้ การจัดทำแผนพัฒนาฯ ฉบับที่ ๑๓ อยู่บนความตั้งใจที่จะให้แผนมีจุดเน้นและเป้าหมายของการพัฒนาที่เป็นรูปธรรมสามารถบ่งบอกทิศทางการพัฒนาที่ชัดเจนที่ประเทศควรมุ่งไปในระยะ ๕ ปี ถัดไป โดยเป็นผลที่เกิดจากกระบวนการสังเคราะห์ข้อมูลอย่างรอบด้าน ทั้งสถานะของทุนในมิติต่าง ๆ บทเรียนของการพัฒนาที่ผ่านมา ตลอดจนการเปลี่ยนแปลงของปัจจัยและเงื่อนไขที่จะมีอิทธิพลต่อองค์ประกอบต่าง ๆ ของประเทศ รวมถึงการสนับสนุนให้ภาคีการพัฒนาทุกภาคส่วนเข้ามามีส่วนร่วมในการแลกเปลี่ยนความคิดเห็นอย่างกว้างขวางตั้งแต่ในขั้นตอนการกำหนดกรอบทิศทางของแผนไปจนถึงการยกร่างแผน

นอกจากนี้ การจัดทำแผนพัฒนาฯ ฉบับที่ ๑๓ ยังอยู่ในช่วงเวลาที่ทั่วโลก รวมถึงประเทศไทย ต้องเผชิญกับข้อจำกัดหลากหลายประการที่เป็นผลสืบเนื่องจากสถานการณ์การแพร่ระบาดของโรคโควิด-๑๙ ซึ่งไม่เพียงแต่ก่อให้เกิดการเจ็บป่วยและเสียชีวิตของประชากร แต่ยังส่งผลให้เกิดเงื่อนไขทางเศรษฐกิจและการดำเนินชีวิตของประชาชนทุกกลุ่ม นอกจากนี้ ในระยะของแผนพัฒนาฯ ฉบับที่ ๑๓ ยังเป็นช่วงเวลาที่แนวโน้มของการพัฒนาของเทคโนโลยีอย่างก้าวกระโดด การเปลี่ยนแปลงสภาพภูมิอากาศที่มีความรุนแรงเพิ่มขึ้นการเป็นสังคมสูงวัยของประเทศไทยและหลายประเทศทั่วโลก ตลอดจนการเปลี่ยนแปลงด้านภูมิรัฐศาสตร์ระหว่างประเทศ ดังนั้น การขับเคลื่อนการพัฒนาประเทศท่ามกลางกระแสแนวโน้ม การเปลี่ยนแปลงดังกล่าว จึงต้องให้ความสำคัญกับการเสริมสร้างความเข้มแข็งจากภายในให้สามารถเติบโตต่อไปได้อย่างมั่นคงท่ามกลางความผันแปรที่เกิดขึ้นรอบด้าน และคำนึงถึงผลประโยชน์ของประเทศทั้งทางเศรษฐกิจ สังคมและสิ่งแวดล้อมอย่างยั่งยืน

ในการกำหนดทิศทางของแผนพัฒนาฯ ฉบับที่ ๑๓ ให้ประเทศสามารถก้าวข้ามความท้าทายต่าง ๆ เพื่อให้ "ประเทศไทยมีความมั่นคง มั่งคั่ง ยั่งยืน เป็นประเทศพัฒนาแล้ว ด้วยการพัฒนาตามหลักปรัชญาของเศรษฐกิจพอเพียง" ตามเจตนารมณ์ของยุทธศาสตร์ชาติ ได้อาศัยหลักการและแนวคิด ๔ ประการ ดังนี้

๑. **หลักปรัชญาของเศรษฐกิจพอเพียง** โดยสืบสาน รักษา ต่อยอดการพัฒนาตามหลักปรัชญาของเศรษฐกิจพอเพียง ผ่านการกำหนดทิศทางการพัฒนาประเทศอย่างมีเหตุผล **ความพอประมาณภูมิคุ้มกันบนฐานของความรู้ คุณธรรม และความเพียร** โดยคำนึงถึงความสอดคล้องกับสถานการณ์และเงื่อนไขระดับประเทศและระดับโลกทั้งในปัจจุบันและอนาคตอันใกล้ และศักยภาพของทุนทางเศรษฐกิจทุนทางสังคมและทุนทางทรัพยากรธรรมชาติและสิ่งแวดล้อมของประเทศ ให้ความสำคัญกับการเสริมสร้างความสมดุลในมิติต่าง ๆ ทั้งความสมดุลระหว่างการพัฒนาความสามารถในการแข่งขันกับต่างประเทศกับความสามารถในการพึ่งตนเองได้อย่างมั่นคง ความสมดุลของการกระจายโอกาสเพื่อลดความเหลื่อมล้ำระหว่างกลุ่มคนและพื้นที่ และความสมดุลทางธรรมชาติเพื่อให้คนอยู่ร่วมกับทรัพยากรธรรมชาติและสิ่งแวดล้อมได้อย่างยั่งยืน รวมถึงการบริหารจัดการองค์ประกอบต่าง ๆ ของประเทศให้พร้อมรับกับความเสี่ยงที่เกิดจากการเปลี่ยนแปลงทั้งภายนอกและภายในประเทศ นอกจากนี้ ในการวางแผนและการขับเคลื่อนแผนไปสู่การปฏิบัติต้องอาศัยองค์ความรู้ทางวิชาการที่รอบด้านและพิจารณาด้วยความรอบคอบ ควบคู่กับการยึดถือผลประโยชน์ของประชาชนส่วนรวมเป็นที่ตั้ง และมุ่งมั่นผลักดันให้การพัฒนารุดลู่เป้าหมายที่ตั้งไว้

๒. การสร้างความสามารถในการ "ล้มแล้ว ลุกไว" โดยมุ่งเน้นการพัฒนาใน ๓ ระดับประกอบด้วย
- ๑) การพร้อมรับ หรือ ระดับ "อยู่รอด" ในการแก้ไขข้อจำกัดหรือจุดอ่อนที่มีอยู่ ซึ่งเป็นผลให้ประชาชนประสบความยากลำบากในการดำรงชีวิต หรือทำให้ประเทศมีความเปราะบางต่อการเปลี่ยนแปลงจากภายนอกและภายใน รวมถึงการสร้างความพร้อมในทุกระดับในการรับมือกับสภาวะวิกฤตที่อาจเกิดขึ้นให้สามารถฟื้นคืนสู่ภาวะปกติได้อย่างรวดเร็ว
 - ๒) การปรับตัว หรือ ระดับ "พอเพียง" ในการปรับเปลี่ยนปัจจัยที่จำเป็นเพื่อเสริมสร้างความมั่นคงทางเศรษฐกิจ สังคม และสิ่งแวดล้อม ตั้งแต่ในระดับครอบครัว ชุมชน พื้นที่ และประเทศ รวมถึงปรับทิศทาง รูปแบบ และแนวทางการพัฒนาให้สอดคล้องกับกระแสการเปลี่ยนแปลงของโลกยุคใหม่ และ
 - ๓) การเปลี่ยนแปลงเพื่อพร้อมเติบโตอย่างยั่งยืน หรือ ระดับ "ยั่งยืน" ในการผลักดันให้เกิดการเปลี่ยนแปลงเชิงโครงสร้างในมิติต่าง ๆ เพื่อเสริมสร้างความสามารถเติบโตได้อย่างมีคุณภาพและยั่งยืน
๓. เป้าหมายการพัฒนาอย่างยั่งยืนของสหประชาชาติ โดยกำหนดทิศทางการพัฒนาที่อยู่บนพื้นฐานของแนวคิด "ไม่ทิ้งใครไว้ข้างหลัง" มุ่งเสริมสร้างคุณภาพชีวิตที่ดีให้กับประชาชนทุกกลุ่มทั้งในมิติของการมีปัจจัยที่จำเป็นสำหรับการดำรงชีวิตขั้นพื้นฐานที่เพียงพอ การมีสภาพแวดล้อมที่ดีการมีปัจจัยสนับสนุนให้มีสุขภาพที่สมบูรณ์ทั้งทางร่างกายและจิตใจ การมีโอกาสที่จะใช้ศักยภาพของตนในการสร้างความเป็นอยู่ที่ดี และการมุ่งส่งต่อทรัพยากรธรรมชาติและสิ่งแวดล้อมที่ดีไปยังคนรุ่นต่อไป
๔. การพัฒนาเศรษฐกิจชีวภาพ เศรษฐกิจหมุนเวียน เศรษฐกิจสีเขียว โดยให้ความสำคัญกับการประยุกต์ใช้องค์ความรู้ทางด้านวิทยาศาสตร์ เทคโนโลยีสมัยใหม่ และความคิดสร้างสรรค์ เพื่อสร้างมูลค่าเพิ่มทางเศรษฐกิจ ควบคู่กับการรักษาความสมดุลระหว่างการอนุรักษ์และการใช้ประโยชน์จากฐานทรัพยากรธรรมชาติและความหลากหลายทางชีวภาพ รวมถึงการปรับเปลี่ยนรูปแบบการผลิต การให้บริการ และการบริโภคเพื่อลดผลกระทบต่อสิ่งแวดล้อม



๒.๒.๑ วัตถุประสงค์และเป้าหมายการพัฒนา

การพัฒนาประเทศระยะ ๕ ปี ภายใต้แผนพัฒนาฯ ฉบับที่ ๑๓ ให้สามารถก้าวข้ามความท้าทายที่เป็นอุปสรรคต่อการบรรลุเป้าหมายตามยุทธศาสตร์ชาติจำเป็นจะต้องเร่งแก้ไขจุดอ่อนและข้อจำกัดของประเทศที่มีอยู่เดิม รวมทั้งเพิ่มศักยภาพในการรับมือกับความสำคัญที่มาจาก การเปลี่ยนแปลงของบริบททั้งจากภายนอกและภายใน ตลอดจนการเสริมสร้างความสามารถในการสร้างสรรค์ประโยชน์จากโอกาสที่เกิดขึ้นได้อย่างเหมาะสมและทัน่วงที่ ด้วยเหตุนี้ การกำหนดทิศทางการพัฒนาประเทศในระยะของแผนพัฒนาฯ ฉบับที่ ๑๓ จึงมีวัตถุประสงค์เพื่อ พลิกโฉมประเทศไทยสู่ "สังคมก้าวหน้า เศรษฐกิจสร้างมูลค่าอย่างยั่งยืน" ซึ่งหมายถึงการสร้างการเปลี่ยนแปลงที่ครอบคลุมตั้งแต่ระดับโครงสร้างนโยบายและกลไกเพื่อมุ่งเสริมสร้างสังคมที่ก้าวทันพลวัตของโลกและเกื้อหนุนให้คนไทยมีโอกาสที่จะพัฒนาตนเองได้อย่างเต็มศักยภาพพร้อมกับการยกระดับกิจกรรมการผลิตและการให้บริการให้สามารถสร้างมูลค่าเพิ่มที่สูงขึ้นโดยอยู่บนพื้นฐานของความยั่งยืนทางสิ่งแวดล้อม

เพื่อให้เป็นไปตามวัตถุประสงค์ข้างต้น แผนพัฒนาฯ ฉบับที่ ๑๓ จึงได้กำหนดเป้าหมายหลักของการพัฒนาจำนวน ๕ ประการ ประกอบด้วย

๑. การปรับโครงสร้างภาคการผลิตและบริการสู่เศรษฐกิจฐานนวัตกรรม มุ่งยกระดับขีดความสามารถในการแข่งขันของภาคการผลิตและบริการสำคัญ ผ่านการผลักดันส่งเสริมการสร้างมูลค่าเพิ่มโดยใช้นวัตกรรม เทคโนโลยี และความคิดสร้างสรรค์ ที่ตอบโจทย์พัฒนาการของสังคมยุคใหม่และเป็นมิตรต่อสิ่งแวดล้อม พร้อมทั้งให้ความสำคัญกับการเชื่อมโยงเศรษฐกิจท้องถิ่นและผู้ประกอบการรายย่อยกับห่วงโซ่มูลค่าของภาคการผลิตและบริการเป้าหมาย รวมถึงพัฒนาระบบนิเวศที่ส่งเสริมการค้าการลงทุนและนวัตกรรม

๒. การพัฒนาคนสำหรับโลกยุคใหม่ มุ่งพัฒนาให้คนไทยมีทักษะและคุณลักษณะที่เหมาะสมกับโลกยุคใหม่ ทั้งทักษะในด้านความรู้ ทักษะทางพฤติกรรม และคุณลักษณะตามบรรทัดฐานที่ดีของสังคมและเร่งรัดการเตรียมพร้อมกำลังคนให้มีคุณภาพสอดคล้องกับความต้องการของตลาดแรงงานและเอื้อต่อการปรับโครงสร้างเศรษฐกิจไปสู่ภาคการผลิตและบริการเป้าหมายที่มีศักยภาพและผลิตภาพสูงขึ้นรวมทั้งให้ความสำคัญกับการสร้างหลักประกันและความคุ้มครองทางสังคมที่สามารถส่งเสริมความมั่นคงในชีวิต

๓. การมุ่งสู่สังคมแห่งโอกาสและความเป็นธรรม มุ่งลดความเหลื่อมล้ำทางเศรษฐกิจและสังคมทั้งในเชิงรายได้ พื้นที่ ความมั่นคง และการแข่งขันของภาคธุรกิจ ด้วยการสนับสนุนช่วยเหลือกลุ่มเปราะบางและผู้ด้อยโอกาสให้มีโอกาสในการเลื่อนสถานะทางเศรษฐกิจและสังคม กระจายโอกาสทางเศรษฐกิจ และจัดให้มีบริการสาธารณะที่มีคุณภาพอย่างทั่วถึงและเท่าเทียมในทุกพื้นที่ พร้อมทั้งเพิ่มโอกาสในการแข่งขันของภาคธุรกิจให้เปิดกว้างและเป็นธรรม

๔. การเปลี่ยนผ่านการผลิตและบริโภคไปสู่ความยั่งยืน มุ่งลดการก่อกมลพิษ ควบคู่ไปกับการผลักดันให้เกิดการใช้ทรัพยากรธรรมชาติอย่างมีประสิทธิภาพและสอดคล้องกับขีดความสามารถในการรองรับของระบบนิเวศ ตลอดจนลดปริมาณการปล่อยก๊าซเรือนกระจกเพื่อให้ประเทศไทยบรรลุเป้าหมายความเป็นกลางทางคาร์บอนภายในปี ๒๕๔๓ และบรรลุเป้าหมายการปล่อยก๊าซเรือนกระจกสุทธิเป็นศูนย์ภายในปี ๒๖๐๘

๕. การเสริมสร้างความสามารถของประเทศในการรับมือกับการเปลี่ยนแปลงและความเสี่ยงภายใต้บริบทโลกใหม่ มุ่งสร้างความพร้อมในการรับมือและแสวงหาโอกาสจากการเป็นสังคมสูงวัย การเปลี่ยนแปลงสภาพภูมิอากาศ ภัยโรคระบาด และภัยคุกคามทางไซเบอร์ พัฒนาโครงสร้างพื้นฐานและกลไกทางสถาบันที่เอื้อต่อการเปลี่ยนแปลงสู่ดิจิทัล รวมทั้งปรับปรุงโครงสร้างและระบบการบริหารงานของภาครัฐให้สามารถตอบสนองต่อการเปลี่ยนแปลงของบริบททางเศรษฐกิจ สังคม และเทคโนโลยีได้อย่างทันเวลา มีประสิทธิภาพและมีธรรมาภิบาล แผนพัฒนาท้องถิ่น (พ.ศ. ๒๕๖๖ - ๒๕๗๐) โดยตัวชี้วัดและค่าเป้าหมายของแต่ละเป้าหมายหลัก มีดังนี้

เป้าหมายหลัก	ตัวชี้วัด	สถานะปัจจุบัน	ค่าเป้าหมายในปี ๒๕๗๐
๑. การปรับโครงสร้างภาคการผลิตและบริการสู่เศรษฐกิจฐานนวัตกรรม	รายได้ประชาชาติต่อหัว	๗,๐๙๗ เหยียดสหรัฐต่อปี (๒๒๗,๐๐๐ บาท) ในปี ๒๕๖๔	๙,๓๐๐ เหยียดสหรัฐต่อปี (๓๐๐,๐๐๐ บาท)
๒. การพัฒนาคนสำหรับโลกยุคใหม่	ดัชนีความก้าวหน้าของคน (ประกอบด้วยตัวชี้วัดใน ๘ ด้าน ได้แก่ สุขภาพ การศึกษา ชีวิตการทำงาน รายได้ที่อยู่อาศัยและสภาพแวดล้อม ชีวิตครอบครัวและชุมชน การคมนาคมและการสื่อสาร และการมีส่วนร่วม)	๐.๖๕๐๑ (ความก้าวหน้าของคนอยู่ในระดับปานกลาง) ในปี ๒๕๖๓	๐.๗๒๐๙ (ความก้าวหน้าของคนอยู่ในระดับสูง)
๓. การมุ่งสู่สังคมแห่งโอกาสและความเป็นธรรม	ความแตกต่างของความเป็นอยู่ (รายจ่าย) ระหว่างกลุ่มประชากรที่มีฐานะทางเศรษฐกิจสูงสุด ร้อยละ ๑๐ และต่ำสุดร้อยละ ๔๐	๕.๖๘ เท่า ในปี ๒๕๖๓	ต่ำกว่า ๕ เท่า
๔. การเปลี่ยนผ่านการผลิตและบริการไปสู่ความยั่งยืน	ปริมาณการปล่อยก๊าซเรือนกระจก	ในปี ๒๕๖๒ การปล่อยก๊าซเรือนกระจกในภาคพลังงานและขนส่ง ลดลงร้อยละ ๑๗ เมื่อเทียบกับปริมาณการปล่อยก๊าซเรือนกระจกในกรณีปกติ	การปล่อยก๊าซเรือนกระจกโดยรวม (ครอบคลุมภาคพลังงาน/คมนาคมและขนส่ง/กระบวนการทางอุตสาหกรรม/การจัดการของเสีย) ลดลงไม่น้อยกว่าร้อยละ ๒๐ เมื่อเทียบกับปริมาณการปล่อยก๊าซเรือนกระจกในกรณีปกติ
๕. การเสริมสร้างความสามารถของประเทศไทยในการรับมือกับการเปลี่ยนแปลงและความเสี่ยงภายใต้บริบทโลกใหม่	ดัชนีรวมสะท้อนความสามารถในการรับมือกับการเปลี่ยนแปลง ประกอบด้วย ๔ ตัวชี้วัดย่อย ได้แก่		
	๑) ชีตความสามารถของการปฏิบัติตามกฎอนามัยระหว่างประเทศและการเตรียมความพร้อมฉุกเฉินด้านสุขภาพ	ร้อยละ ๘๕ ในปี ๒๕๖๓	ร้อยละ ๙๐ โดยสมรรถนะหลักแต่ละด้านไม่ต่ำกว่าร้อยละ ๘๐
	๒) อันดับความเสี่ยงด้านภูมิอากาศ	อันดับเฉลี่ย ๕ ปี (๒๕๕๘-๒๕๖๒) เท่ากับ ๓๖.๘	อันดับเฉลี่ย ๕ ปี (๒๕๖๖-๒๕๗๐) ไม่น้อยกว่า ๔๐ ^๙
	๓) อันดับความสามารถในการแข่งขันด้านดิจิทัล	อันดับที่ ๓๘ ในปี ๒๕๖๔	อันดับที่ ๓๐
	๔) อันดับประสิทธิภาพของรัฐบาล	อันดับที่ ๒๐ ในปี ๒๕๖๔	อันดับที่ ๑๕

๒.๒.๒ หมายเหตุการพัฒนา



เพื่อถ่ายทอดเป้าหมายหลักไปสู่ภาพของการขับเคลื่อนที่ชัดเจนในลักษณะของวาระการพัฒนาที่เอื้อให้เกิดการทำงานร่วมกันของหลายหน่วยงานและหลายภาคส่วนในการผลักดันการพัฒนาเรื่องใดเรื่องหนึ่งให้เกิดผลได้อย่างเป็นรูปธรรม แผนพัฒนาฯ ฉบับที่ ๑๓ จึงได้กำหนด หมายเหตุการพัฒนา จำนวน ๑๓ หมายเหตุ ซึ่งเป็นการบ่งบอกถึงสิ่งที่ประเทศไทยปรารถนาจะ “เป็น” หรือมุ่งหวังจะ “มี” เพื่อสะท้อนประเด็นการพัฒนาที่มีลำดับความสำคัญสูงต่อการพลิกโฉมประเทศไทยสู่ “สังคมก้าวหน้า เศรษฐกิจสร้างมูลค่าอย่างยั่งยืน” โดยหมายเหตุทั้ง ๑๓ ประการแบ่งออกได้เป็น ๔ มิติ ดังนี้

๑. มิติภาคการผลิตและบริการเป้าหมาย

- หมายเหตุที่ ๑ ไทยเป็นประเทศชั้นนำด้านสินค้าเกษตรและเกษตรแปรรูปมูลค่าสูง
- หมายเหตุที่ ๒ ไทยเป็นจุดหมายของการท่องเที่ยวที่เน้นคุณภาพและความยั่งยืน
- หมายเหตุที่ ๓ ไทยเป็นฐานการผลิตยานยนต์ไฟฟ้าที่สำคัญของโลก
- หมายเหตุที่ ๔ ไทยเป็นศูนย์กลางทางการแพทย์และสุขภาพมูลค่าสูง
- หมายเหตุที่ ๕ ไทยเป็นประตูการค้าการลงทุนและยุทธศาสตร์ทางโลจิสติกส์ที่สำคัญของภูมิภาค
- หมายเหตุที่ ๖ ไทยเป็นศูนย์กลางอุตสาหกรรมอิเล็กทรอนิกส์อัจฉริยะและอุตสาหกรรมดิจิทัลของอาเซียน

๒. มิติโอกาสและความเสมอภาคทางเศรษฐกิจและสังคม

- หมายเหตุที่ ๗ ไทยมีวิสาหกิจขนาดกลางและขนาดย่อมที่เข้มแข็ง มีศักยภาพสูง และสามารถแข่งขันได้
- หมายเหตุที่ ๘ ไทยมีพื้นที่และเมืองอัจฉริยะที่น่าอยู่ ปลอดภัย เติบโตได้อย่างยั่งยืน
- หมายเหตุที่ ๙ ไทยมีความยากจนข้ามรุ่นลดลง และมีความคุ้มครองทางสังคมที่เพียงพอเหมาะสม

๓. มิติความยั่งยืนของทรัพยากรธรรมชาติและสิ่งแวดล้อม

- หมายเหตุที่ ๑๐ ไทยมีเศรษฐกิจหมุนเวียนและสังคมคาร์บอนต่ำ
- หมายเหตุที่ ๑๑ ไทยสามารถลดความเสี่ยงและผลกระทบจากภัยธรรมชาติและ การเปลี่ยนแปลงสภาพภูมิอากาศ

๔. มิติปัจจัยผลักดันการพลิกโฉมประเทศ

หมวดหมายที่ ๑๒ ไทยมีกำลังคนสมรรถนะสูง มุ่งเรียนรู้อย่างต่อเนื่อง ตอบโจทย์การพัฒนาแห่งอนาคต

หมวดหมายที่ ๑๓ ไทยมีภาครัฐที่ทันสมัย มีประสิทธิภาพ และตอบโจทย์ประชาชน

ความเชื่อมโยงระหว่างหมวดหมายการพัฒนา กับเป้าหมายหลักแสดงไว้ในแผนภาพที่ ๓.๑ โดยหมวดหมายการพัฒนาที่กำหนดขึ้นเป็นประเด็นที่มีลักษณะเชิงบูรณาการที่ครอบคลุมการพัฒนาตั้งแต่ในระดับต้นน้ำจนถึงปลายน้ำ และสามารถนำไปสู่ผลพัฒนาทั้งในมิติเศรษฐกิจ สังคม ทรัพยากรธรรมชาติและสิ่งแวดล้อมไปพร้อม ๆ กัน ทำให้หมวดหมายแต่ละประการสามารถสนับสนุนเป้าหมายหลักได้มากกว่าหนึ่งข้อ นอกจากนี้ การพัฒนาภายใต้แต่ละหมวดหมายไม่ได้แยกขาดจากกัน แต่มีการสนับสนุนหรือเอื้อประโยชน์ซึ่งกันและกัน

ความเชื่อมโยงระหว่างหมวดหมายการพัฒนา กับเป้าหมายหลัก



๓) แผนพัฒนาภาค/แผนพัฒนากลุ่มจังหวัด/แผนพัฒนาจังหวัด

เป้าหมายและแนวทางการพัฒนาภาค

๓.๑ บทบาทของภาค ภาคใต้ชายแดนมีบทบาทสำคัญในการเป็นเมืองชายแดนเชื่อมโยงการค้า การลงทุน และการท่องเที่ยว จากความได้เปรียบทางกายภาพที่ตั้งซึ่งเชื่อมโยงกับภาคใต้และประเทศมาเลเซียโดยมีเมืองเศรษฐกิจชายแดนที่สำคัญ ๒ เมืองหลัก คือ เมืองเบตงและเมืองสุโขทัย-โก-ลก และได้กำหนดให้จังหวัดยะลาเป็นเมืองศูนย์กลางเศรษฐกิจของภาค นอกจากนี้ภาคใต้ชายแดนเป็นแหล่งผลิตสินค้าเกษตรหลัก อาทิ ยางพารา ไม้ผล และประมง และอุตสาหกรรมเกษตรแปรรูปเพื่อการส่งออกที่สำคัญของประเทศรวมทั้งมีทรัพยากรธรรมชาติที่อุดมสมบูรณ์ที่เป็นฐานการผลิตและแหล่งท่องเที่ยวทางธรรมชาติที่สวยงาม และอาหารพื้นถิ่นที่เป็นอัตลักษณ์ มีสังคมแบบพหุวัฒนธรรม สามารถนำความโดดเด่นของวิถีความเป็นอยู่มาต่อยอดสู่การท่องเที่ยวเพื่อเพิ่มรายได้ให้กับชุมชน อย่างไรก็ตาม ในพื้นที่ภาคใต้ชายแดนยังมีภาพลักษณ์ความไม่ปลอดภัยจากสถานการณ์ความไม่สงบ ทำให้ส่งผลต่อความเชื่อมั่นในด้านการค้าการลงทุน และการท่องเที่ยวตลอดจนมีประชาชนมีคุณภาพชีวิตต่ำ มีปัญหาความยากจนสูงสุดของประเทศ

๓.๒ ทิศทางการพัฒนาภาค เน้นการพัฒนาเมืองเศรษฐกิจชายแดนเชื่อมโยงประเทศเพื่อบ้านการ พัฒนาประสิทธิภาพการผลิตสินค้าเกษตรและอุตสาหกรรมเกษตรแปรรูปมูลค่าสูงเพื่อการส่งออกบนฐานการใช้ ทรัพยากรที่สมดุล ควบคู่กับการยกระดับคุณภาพชีวิตของประชาชนให้มีวิถีชีวิตที่ยั่งยืนและสงบสุขภายใต้สังคมพหุ วัฒนธรรม โดยกำหนดทิศทางการพัฒนาภาคใต้ชายแดน (SB Direction) ที่ให้ความสำคัญกับการพัฒนา PEACE ได้แก่ การพัฒนาประสิทธิภาพการผลิตและอุตสาหกรรมเกษตรแปรรูปมูลค่าสูงเพื่อการส่งออก โดยเฉพาะยางพารา และ ปาล์มน้ำมัน (P: Para Rubber and Palm Oil Product Development) พัฒนาการท่องเที่ยวเมืองชายแดน เชื่อมโยงการท่องเที่ยวเชิงนิเวศ และแหล่งท่องเที่ยววัฒนธรรมบริเวณพื้นที่ตอนในของภาค (E: Eco - tourism) และ ใช้ฐานทรัพยากรธรรมชาติที่มีความหลากหลายทางชีวภาพสูงและสังคมพหุวัฒนธรรมในการพัฒนาสินค้าเกษตรอัต ลักษณ์ ผลิตภัณฑ์ชุมชนที่เป็นสินค้ามูลค่าสูง (A: Agricultural Value Addition) พัฒนาเพื่อยกระดับคุณภาพชีวิต ของประชาชนให้สามารถอยู่ร่วมกันอย่างสันติสุขภายใต้สังคมพหุวัฒนธรรม (C: Culture of Diversity) และพัฒนา เมืองเศรษฐกิจชายแดนเพื่อสนับสนุนการค้าการลงทุนเชื่อมโยงกับประเทศเพื่อนบ้าน (E: Economic Linkage)



๓.๓ เป้าหมายการพัฒนาภาค พัฒนาภาคได้ขยายแดนให้เป็น ฐานเศรษฐกิจขยายแดนที่มั่นคงบนสังคมพหุวัฒนธรรม

๓.๔ ตัวชี้วัดและค่าเป้าหมาย

ตัวชี้วัด	ค่าฐาน	ค่าเป้าหมาย ๒๕๖๖-๒๕๗๐
๑. อัตราการขยายตัวผลิตภัณฑ์ภาคได้ขยายแดน (ร้อยละ)	มูลค่าผลิตภัณฑ์ภาค เฉลี่ยปี ๒๕๖๐-๒๕๖๓ แบบปริมาณลูกโซ่ ๗๗,๙๖๕.๔๗ ล้านบาท อัตราการขยายตัวผลิตภัณฑ์ภาคเฉลี่ย ปี ๒๕๖๐-๒๕๖๓ หดตัวร้อยละ ๐.๙ ต่อปี	อัตราการขยายตัวผลิตภัณฑ์ภาค เฉลี่ยร้อยละ ๔.๓ ต่อปี
๒. สัมประสิทธิ์ความไม่เสมอภาค (Gini Coefficient) ในการกระจายรายได้ของภาคได้ขยายแดน	ปี ๒๕๖๒ ๐.๔๕๑	ลดลงต่ำกว่า ๐.๔๕๑

๓.๕ แนวทางการพัฒนา

๓.๕.๑ พัฒนาคุณภาพการผลิตและแปรรูปเพื่อสร้างมูลค่าเพิ่มให้กับสินค้าเกษตรหลักของภาค โดยมีแนวทางการพัฒนาที่สำคัญ ดังนี้

ตัวชี้วัด	ค่าฐาน	ค่าเป้าหมาย ๒๕๖๖-๒๕๗๐
๑. อัตราการขยายตัวผลิตภัณฑ์ภาคเกษตรภาคได้ขยายแดน (ร้อยละ)	มูลค่าเฉลี่ยผลิตภัณฑ์ภาคเกษตรแบบ ปริมาณลูกโซ่ เฉลี่ย ปี ๒๕๖๐-๒๕๖๓ ๒๑๑,๑๐๒.๕๒ ล้านบาท อัตราการขยายตัวของผลิตภัณฑ์มวล รวมภาคเกษตร เฉลี่ยปี ๒๕๖๐-๒๕๖๓ หดตัวร้อยละ ๓.๑ ต่อปี	อัตราการขยายตัวผลิตภัณฑ์ภาค เกษตร เฉลี่ยร้อยละ ๔.๐ ต่อปี
๒. อัตราการขยายตัวผลิตภัณฑ์ สาขาอุตสาหกรรมภาคได้ขยายแดน(ร้อยละ)	มูลค่าเฉลี่ยผลิตภัณฑ์ สาขาอุตสาหกรรม แบบปริมาณลูกโซ่ เฉลี่ยปี ๒๕๖๐-๒๕๖๓ ๕,๐๐๗.๒๒ ล้านบาท หดตัวเฉลี่ยร้อยละ ๘.๕ ต่อปี	ขยายตัวเฉลี่ย ไม่ต่ำกว่าร้อยละ ๑.๐ ต่อปี

- พัฒนาศักยภาพการผลิตภาคเกษตรเป็นสินค้ามูลค่าสูง การเพิ่มประสิทธิภาพการผลิตสินค้าเกษตรหลัก ยางพารา ปาล์มน้ำมัน มะพร้าว และผลไม้ (ทุเรียน ลองกอง) รวมทั้งส่งเสริมการปลูกพืชเศรษฐกิจใหม่ที่มีมูลค่าสูงเป็นที่ต้องการของตลาด เพื่อลดความเสี่ยงจากการพึ่งพาพืชเศรษฐกิจหลักเพียงอย่างเดียว เพิ่มปริมาณการผลิตปาล์มน้ำมันให้สอดคล้องกับความต้องการของอุตสาหกรรมแปรรูปในพื้นที่ส่งเสริมใช้เทคโนโลยี นวัตกรรม และประยุกต์ใช้ภูมิปัญญาท้องถิ่น เพื่อเพิ่มปริมาณและคุณภาพสินค้าเกษตรพัฒนา ทักษะการเก็บเกี่ยวให้กับแรงงานภาคการเกษตร และการบริหารจัดการผลิตระบบขนส่งไม่ผล (Cold Chain Logistics) เพื่อรักษาคุณภาพมาตรฐานผลผลิตจนถึงมือผู้บริโภค

- ๒) การเพิ่มมูลค่าเป็นผลิตภัณฑ์แปรรูปการเกษตรที่เป็นมิตรกับสิ่งแวดล้อม โดยการพัฒนาผลิตภัณฑ์สินค้าเกษตรเพื่อเพิ่มมูลค่า ตามแนวคิดเศรษฐกิจหมุนเวียน (BCG Model) ส่งเสริมการนำวัสดุเหลือใช้และอุตสาหกรรมแปรรูปในภาคเกษตรมาใช้ให้เกิดคุณภาพสูงสุด สนับสนุนการวิจัยพัฒนาเทคโนโลยีชีวภาพในอุตสาหกรรมแปรรูปชั้นกลางน้ำและปลายน้ำ รวมทั้งส่งเสริมการนำนวัตกรรมเทคโนโลยีในอุตสาหกรรมไม้ ยางพาราและเฟอร์นิเจอร์ที่ได้มาตรฐานสากลและเป็นมิตรสิ่งแวดล้อมเพื่อเพิ่มมูลค่าสินค้าเกษตรหลักของภาคให้เป็นผลิตภัณฑ์หรือสินค้ามูลค่าสูง
- ๓) ยกระดับคุณภาพสินค้าเกษตรที่เป็นอัตลักษณ์ของภาค โดยขยายการผลิตสินค้าเกษตรอัตลักษณ์ที่มีมูลค่าสูง และเป็นที่ต้องการของตลาด อาทิ กล้วยหินบันนังस्ता ส้มโอพูโกยะรัง ลองกองต้นหยงมัส เป็นต้น เป็นสินค้าที่มีคุณภาพมาตรฐาน โดยส่งเสริมวิจัยและนำงานวิจัย นวัตกรรมและเทคโนโลยี เพื่อเพิ่มประสิทธิภาพการผลิต และการแปรรูปเป็นผลิตภัณฑ์ที่หลากหลายและตอบสนองต่อการบริโภคสินค้ายุคใหม่ อาทิ ผลิตภัณฑ์เพื่อสุขภาพ อาหารเสริม เป็นต้น รวมทั้งสร้างแบรนด์สินค้าจากแหล่งกำเนิด ส่งเสริมการขึ้นทะเบียนเป็นสิ่งบ่งชี้ทางภูมิศาสตร์ เพื่อเป็นสินค้ามูลค่าสูง ตลอดจนประชาสัมพันธ์และส่งเสริมการบริโภคสินค้าอัตลักษณ์ในระดับประเทศ ให้เกิดการรับรู้และสามารถกระจายสินค้าออกไปได้ในวงกว้าง
- ๔) ยกระดับอุตสาหกรรมประมงทะเล การเพาะเลี้ยงชายฝั่งที่เป็นมิตรต่อสิ่งแวดล้อมเพื่อส่งออก โดยอนุรักษ์และฟื้นฟูทรัพยากรทางทะเลและบริเวณแหล่งเพาะพันธุ์สัตว์น้ำหลักของภาคพัฒนายกระดับคุณภาพชีวิตชาวประมงพื้นบ้าน และส่งเสริมการใช้เทคโนโลยีการทำประมงทะเลแบบยั่งยืนสนับสนุนการทำประมงทะเลและการเพาะเลี้ยงชายฝั่งให้เป็นไปตามมาตรฐานและกฎกติกาสากลและอุตสาหกรรมแปรรูปอาหารทะเลที่มีคุณภาพและเป็นมิตรกับสิ่งแวดล้อม รวมทั้งยกระดับอุตสาหกรรมแปรรูปอาหารทะเลที่มีมาตรฐานสากลและเป็นมิตรกับสิ่งแวดล้อม เป็นผลิตภัณฑ์มูลค่าสูง อาทิ อาหารที่เฉพาะเจาะจงในการส่งเสริมสุขภาพด้านต่างๆ (Functional Foods) อาหารสัตว์เลี้ยงมูลค่าสูง (Pet Food)
- ๕) ส่งเสริมการเลี้ยงปศุสัตว์และการแปรรูปเป็นผลิตภัณฑ์ที่มีมูลค่าเพิ่ม เพื่อเพิ่มความมั่นคงด้านอาหาร สร้างอาชีพและเพิ่มรายได้ โดยการวิจัยพัฒนาปรับปรุงพันธุ์เพื่อเพิ่มปริมาณสัตว์ที่มีพันธุกรรมดี และการกระจายสัตว์พันธุ์ดีให้แก่เกษตรกรเพื่อขยายการเลี้ยงปศุสัตว์ที่มีความเหมาะสมกับสภาพอากาศและภูมิสังคม ให้ปริมาณเพียงพอต่อการบริโภค และแปรรูปผลิตภัณฑ์เพื่อสร้างมูลค่าเพิ่มให้ได้มาตรฐานฮาลาลและมาตรฐานสากลเพื่อรองรับตลาดภายในประเทศและต่างประเทศ
- ๖) ส่งเสริมเกษตรกรและสถาบันเกษตรกรให้มีความเข้มแข็ง สามารถพึ่งพาตนเองได้อย่างยั่งยืน โดยประยุกต์การทำเกษตรกรรมยั่งยืนให้ครัวเรือนเกษตรกรรายย่อยให้สอดคล้องกับศักยภาพของพื้นที่พัฒนากลุ่มเกษตรกรรุ่นใหม่หรือลูกหลานเกษตรกรมืออาชีพ โดยสนับสนุนการใช้ระบบจัดการฟาร์มแบบเกษตรอัจฉริยะ (Smart Farming) และเกษตรแม่นยำ (Precision Agriculture) ส่งเสริมการทำธุรกิจการเกษตรแบบครบวงจร มีการเชื่อมโยงเครือข่ายในรูปแบบคลัสเตอร์ และบริหารจัดการร่วมกันในรูปแบบเกษตรกร และเครือข่ายวิสาหกิจชุมชนหรือสหกรณ์การเกษตรให้มีความเข้มแข็ง สนับสนุนการเข้าถึงแหล่งความรู้แหล่งเงินทุนอย่างเป็นธรรมและทั่วถึง

๓.๕.๒ พัฒนาเมืองชายแดนให้เป็นเมืองเศรษฐกิจการค้า การท่องเที่ยว สามารถเชื่อมโยงกับพื้นที่เศรษฐกิจของประเทศเพื่อนบ้านและอาเซียนตอนใต้ และพัฒนาเมืองยะลาเป็นศูนย์กลางเศรษฐกิจของภาคใต้ชายแดน โดยมีแนวทางการพัฒนาที่สำคัญ ดังนี้

ตัวชี้วัด	ค่าฐาน	ค่าเป้าหมาย ๒๕๖๖-๒๕๗๐
๑. อัตราการขยายตัวมูลค่าการค้าชายแดนภาคใต้ (ร้อยละ)	มูลค่าการค้าชายแดน เฉลี่ยปี ๒๕๖๐-๒๕๖๔ ๖,๔๕๖.๗๖ ล้านบาท อัตราการขยายตัว เฉลี่ยปี ๒๕๖๐-๒๕๖๔ มูลค่าการค้าชายแดน หดตัวร้อยละ ๔.๐ ต่อปี	อัตราการขยายตัว มูลค่าการค้าชายแดนเฉลี่ยร้อยละ ๑.๕ ต่อปี
๒. อัตราการขยายตัวรายได้จากการท่องเที่ยว	รายได้จากการท่องเที่ยว เฉลี่ยปี ๒๕๖๐-๒๕๖๔ ๕,๑๒๖.๒๗ ล้านบาท อัตราการขยายตัว รายได้จากการท่องเที่ยว เฉลี่ยปี ๒๕๖๐-๒๕๖๔ หดตัวร้อยละ ๒๒.๔ ต่อปี	อัตราการขยายตัว รายได้จากการท่องเที่ยว เฉลี่ยร้อยละ ๑๓.๐ ต่อปี

๑) การพัฒนาด่านชายแดนไทย-มาเลเซีย ทั้ง ๔ ด้าน (ด่านชายแดนเบตง ด่านชายแดนสุไหง-โกลก ด่านชายแดนตากใบ และด่านชายแดนบูเก๊ะตา ให้ได้มาตรฐานสากลและเหมาะสมต่อการเป็นประตูเศรษฐกิจของประเทศพัฒนา โครงสร้างพื้นฐานและสิ่งอำนวยความสะดวกบริเวณด่านชายแดนพื้นที่เศรษฐกิจบริเวณชายแดน พื้นที่เศรษฐกิจบริเวณชายแดน และเมืองศูนย์กลางเศรษฐกิจ และมีการบริหารจัดการอย่างเป็นระบบ เชื่อมโยงการคมนาคมและโลจิสติกส์ทั้งภายในภาคกับภาคใต้และประเทศเพื่อนบ้านเชื่อมโยงไปยังประเทศในแถบอาเซียนตอนใต้ ให้ครอบคลุมและมีมาตรฐานรองรับการขยายตัวด้านการค้าการลงทุนและการท่องเที่ยวเมืองชายแดนอย่างมีประสิทธิภาพ เพื่อเพิ่มขีดความสามารถในการแข่งขัน รวมทั้งพัฒนาชุมชนบริเวณพื้นที่ชายแดน และพื้นที่เศรษฐกิจหลังด่านให้มีความพร้อมต่อการสร้างความเจริญเติบโตได้อย่างเต็มศักยภาพ เร่งรัดการพัฒนาเขตเศรษฐกิจพิเศษนราธิวาสให้เป็นไปตามแผนและเป้าหมายที่กำหนดเพื่อขยายการเติบโตทางเศรษฐกิจของภาค

๒) พัฒนาเมืองยะลาเป็นศูนย์กลางเศรษฐกิจของภาค โดยจัดทำแผนแม่บทเชิงพื้นที่ของภาคผ่านกระบวนการมีส่วนร่วมจากทุกภาคี และขับเคลื่อนการพัฒนาตามแผนแม่บทให้เกิดผลอย่างเป็นรูปธรรม อาทิ ยกระดับระบบโครงสร้างพื้นฐานให้ครอบคลุมและได้มาตรฐาน พัฒนาเมืองยะลาเป็นเมืองอัจฉริยะ (Smart City) เพื่อรองรับการเติบโตของเมืองในอนาคต

๓) พัฒนาเมืองชายแดนเบตง ให้เป็นเมืองนำอยู่ที่พัฒนาเองได้อย่างยั่งยืน บนฐานทรัพยากรธรรมชาติที่หลากหลาย โดยใช้ประโยชน์จากโครงสร้างพื้นฐานและสิ่งอำนวยความสะดวกให้เต็มศักยภาพ เพื่อต่อยอดเศรษฐกิจหลัก (การท่องเที่ยว และเกษตรกรรม) และพัฒนากิจกรรมทางเศรษฐกิจใหม่ให้เชื่อมโยงกับพื้นที่โดยรอบ เพื่อรองรับการท่องเที่ยวและขยายการเติบโตของเมืองได้อย่างยั่งยืน

๔) พัฒนาการท่องเที่ยวชายแดน แหล่งท่องเที่ยวทางธรรมชาติและแหล่งท่องเที่ยวทางวัฒนธรรมและเมืองเก่า โดยพัฒนาแหล่งท่องเที่ยว ระบบบริการพื้นฐานและสิ่งอำนวยความสะดวกให้เพียงพอ และได้มาตรฐานความปลอดภัย ส่งเสริมการท่องเที่ยวทางธรรมชาติทั้งทางบกและทางทะเล อาทิ อัยเยอร์เวง ป่าบารา-ฮาลา เกาะโลซิน เกาะยี่ลอปี่ เป็นต้น และแหล่งท่องเที่ยวทางวัฒนธรรม อาทิ ย่าน เมืองเก่ากือดาจินอ (เมืองเก่าปัตตานี) ยกระดับมาตรฐานการให้บริการ โดยพัฒนาบุคลากรด้านการท่องเที่ยวให้ได้มาตรฐานวิชาชีพ อาทิ บาริสต้า มัคคุเทศก์ เพื่อยกระดับรายได้ให้กับแรงงานในธุรกิจท่องเที่ยวและบริการ พัฒนากิจกรรมการท่องเที่ยวที่หลากหลาย ส่งเสริมการประชาสัมพันธ์และการตลาดเพื่อให้นักท่องเที่ยวเข้าถึงข้อมูลการท่องเที่ยวแบบดิจิทัล๓.๕.๓ ยกระดับรายได้ การศึกษา สมรรถนะแรงงาน และสาธารณสุข เพื่อคุณภาพชีวิตที่ดีและสันติสุข โดยมีแนวทางการพัฒนา ดังนี้

ตัวชี้วัด	ค่าฐาน	ค่าเป้าหมาย
๑. สัดส่วนคนจนภาคใต้ชายแดน (ร้อยละ)	สัดส่วนคนจนปี ๒๕๖๓ ร้อยละ ๒๖.๓	สัดส่วนคนจนลดต่ำกว่า ร้อยละ ๒๓.๕
๒. อัตราการว่างงานภาคใต้ชายแดน (ร้อยละ)	อัตราการว่างงาน ปี ๒๕๖๓ ร้อยละ ๔.๔	อัตราการว่างงานลดลงต่ำกว่า ร้อยละ ๒.๕

๑) ยกระดับรายได้ครัวเรือนและพัฒนาผู้ประกอบการวิสาหกิจขนาดกลางและขนาดย่อม (SMEs) ให้สามารถดำเนินการอย่างครบวงจร ทั้งด้านการผลิต การแปรรูป และการตลาด เพื่อส่งเสริมเศรษฐกิจชุมชนให้มีความเข้มแข็งสามารถพึ่งพาตนเองได้ เป็นการสร้างรายได้ให้แก่ประชาชนส่งเสริมการประกอบธุรกิจของวิสาหกิจชุมชน ผู้ประกอบการ SMEs ตลอดจนส่งเสริมการพัฒนาธุรกิจ Startup โดยนำผลการวิจัย นวัตกรรม เทคโนโลยีและภูมิปัญญาท้องถิ่นมาใช้ในการยกระดับการผลิตให้เป็นสินค้าคุณภาพ ได้มาตรฐาน และพัฒนาการท่องเที่ยวของชุมชนโดยใช้ฐานวัฒนธรรมเชื่อมโยงกิจกรรมการท่องเที่ยวที่หลากหลายและเพิ่มช่องทางการจำหน่ายของฝากที่ระลึก อาทิ ผ้าปาเต๊ะ ผ้าบาติก กรือเปาะ บูดู ปลาทุเลตากแห้ง ส่งเสริมระบบจำหน่ายสินค้าชุมชนในระบบออนไลน์และออฟไลน์ และร่วมมือกับห้างค้าปลีกซูเปอร์มาร์เก็ต ค้าส่ง รวมทั้งการพัฒนาระบบสาธารณูปโภคและสาธารณูปการให้ครอบคลุมและเพียงพอต่อการดำรงชีวิต และเครือข่ายอินเทอร์เน็ตชุมชน

๒) ยกระดับทักษะฝีมือแรงงานทั้งในและนอกระบบการศึกษา โดยการเพิ่มทักษะ (Upskills) ปรับปรุงทักษะ (Reskills) และสร้างทักษะใหม่ (Newskills) ให้มีสมรรถนะที่จำเป็นต่อการประกอบอาชีพสอดคล้องกับความต้องการของตลาดแรงงานของการลงทุนของอุตสาหกรรมเป้าหมายในพื้นที่ และสนับสนุนให้มีการตกลงความร่วมมือในการพัฒนาแรงงานร่วมกันระหว่างสถาบันการศึกษากับสถานประกอบการทั้งในและนอกพื้นที่ เพื่อสร้างประสบการณ์สำหรับเตรียมความพร้อมกำลังแรงงานให้เป็นผู้ประกอบการรุ่นใหม่ในพื้นที่เพิ่มมากขึ้น เพื่อเพิ่มผลิตภาพแรงงานและสร้างรายได้สูงขึ้น

๓) ยกระดับคุณภาพการศึกษาให้เทียบเท่ากับเกณฑ์มาตรฐานของประเทศ โดยยกระดับคุณภาพการศึกษาทั้งในสถานศึกษาทั้งภาครัฐและเอกชน ขยายโอกาสเข้าถึงการศึกษาที่มีคุณภาพของผู้เรียนทุกระดับ โดยเฉพาะเด็กยากจนและด้อยโอกาส และสนับสนุนการจัดการศึกษา การเรียนรู้เพื่ออยู่ร่วมกันอย่างสันติสุขบนฐานสังคมพหุวัฒนธรรม สนับสนุนการพัฒนากำลังคนให้มีสมรรถนะสูงเพื่อตอบสนองต่อความต้องการของตลาดแรงงาน

๔) ส่งเสริมการพัฒนาสุขภาพของประชาชนทุกช่วงวัย โดยการพัฒนาให้ความรู้ความเข้าใจแก่สตรีตั้งครรภ์ในการดูแลสุขภาพและมีทักษะการเลี้ยงดูทารก เสริมสร้างสุขภาพที่ดีให้กับเด็กโภชนาการให้มีร่างกายที่แข็งแรงเติบโตอย่างมีคุณภาพ เพื่อเพิ่มโอกาสในการเข้าถึงบริการสาธารณสุขขั้นพื้นฐาน ส่งเสริมการฉีดวัคซีนเพื่อป้องกันโรคอุบัติใหม่และโรคอุบัติซ้ำ รวมทั้งพัฒนาระบบการแพทย์ฉุกเฉินและระบบส่งต่อผู้ป่วย ตลอดจนส่งเสริมการแพทย์แผนปัจจุบันควบคู่กับการพัฒนาการแพทย์ทางเลือกโดยสนับสนุนให้ศูนย์ผลิตสมุนไพรของภาคมีการผลิตยาสมุนไพรที่ได้มาตรฐานกระจายสู่สถานพยาบาลของภาค

๕) สร้างความเข้มแข็งในการดำรงชีวิตให้มีความมั่นคงบนสังคมพหุวัฒนธรรม โดยสนับสนุนให้ประชาชนทุกกลุ่มสามารถเข้าถึงระบบความคุ้มครองทางสังคมและสวัสดิการของรัฐ ส่งเสริมกระบวนการมีส่วนร่วมในการวางแผนของชุมชนและการใช้ทรัพยากรอย่างยั่งยืน ส่งเสริมการผลิตพลังงานทดแทนเพื่อสร้างความมั่นคงด้านพลังงานและลดต้นทุนการผลิต อนุรักษ์ ป่าไม้ ศาสนา วัฒนธรรมที่เป็นอัตลักษณ์ของพื้นที่ สร้างเครือข่ายการเฝ้าระวังความปลอดภัยของชุมชนและท้องถิ่น

๓.๕.๔ อนุรักษ์ พื้นที่ฟูและบริหารจัดการทรัพยากรธรรมชาติและสิ่งแวดล้อม เพื่อเป็นฐานการผลิตของภาค โดยมี แนวทางการพัฒนา ดังนี้

ตัวชี้วัด	ค่าฐาน	ค่าเป้าหมาย ๒๕๖๖-๒๕๗๐
สัดส่วนพื้นที่ป่าไม้ ต่อพื้นที่ภาคใต้ชายแดน	พื้นที่ป่าไม้ภาคใต้ชายแดนเฉลี่ยปี ๒๕๖๐-๒๕๖๔ ๑,๗๒๗,๐๗๒ ไร่ (ร้อยละ ๒๕.๓ ของพื้นที่ภาค)	ไม่ต่ำกว่าร้อยละ ๒๖.๐ ของพื้นที่ภาค

๑) เพิ่มประสิทธิภาพการจัดการทรัพยากรธรรมชาติให้มีความอุดมสมบูรณ์ โดยให้ชุมชนมีส่วนร่วมในการอนุรักษ์ และฟื้นฟูทรัพยากรธรรมชาติ และความหลากหลายทางชีวภาพ เพื่อเป็นปัจจัยการผลิตที่มีคุณภาพสำหรับการผลิต หลักของภาค (เกษตรกรรม การท่องเที่ยว สนับสนุนให้ป่าบาลา-ฮาลาได้รับการขึ้นทะเบียนเป็นแหล่งมรดกโลกทาง ธรรมชาติ (World Natural Heritage) เพื่อดึงดูดการท่องเที่ยวส่งเสริมให้มีระบบติดตามเฝ้าระวังระบบนิเวศของพื้นที่ ชุ่มน้ำ ป่าพรุเพื่อลดความเสี่ยงต่อการเกิดไฟป่าส่งเสริมให้มีระบบการเฝ้าระวังกรบุงทำลายทรัพยากรธรรมชาติและ ระบบนิเวศ โดยเฉพาะพื้นที่ป่า พื้นที่ชุ่มน้ำและป่าพรุ อาทิ ป่าบาลา-ฮาลา อ่าวปัตตานี ป่าพรุโต๊ะแดง

๒) พัฒนาระบบบริหารจัดการน้ำ เพื่อป้องกันปัญหาอุทกภัยในพื้นที่เศรษฐกิจ บริหารจัดการน้ำโดยใช้เทคโนโลยีที่ มีประสิทธิภาพ ในพื้นที่น้ำท่วมซ้ำซาก บริเวณแม่น้ำปัตตานี แม่น้ำสายบุรีและแม่น้ำบางนรา รวมทั้งส่งเสริมการมีส่วนร่วมของชุมชนในการบริหารจัดการน้ำ จัดทำระบบเฝ้าระวังการเกิดภัยพิบัติ การเผชิญเหตุ และการฟื้นฟูหลังเกิด ภัยพิบัติ

๓) ป้องกันและการกัดเซาะชายฝั่ง โดยส่งเสริมการมีส่วนร่วมจากทุกภาคส่วนในการป้องกันและแก้ปัญหาการกัดเซาะ ชายฝั่งและประยุกต์ใช้เทคโนโลยีและนวัตกรรมที่เหมาะสมกับสภาพพื้นที่ที่เกิดปัญหา และเหมาะสมกับแต่ละสภาพ พื้นที่ชายฝั่งทะเล

๓.๖ ตัวอย่างแผนงานสำคัญ

๓.๖.๑ แผนงานพัฒนาเมืองชายแดนให้เป็นศูนย์กลางเมืองท่องเที่ยวภาค

๑) สาระสำคัญ ภาคใต้ชายแดนมีศักยภาพด้านที่ตั้งที่มีพรมแดนและโครงข่ายคมนาคมเชื่อมโยงในจังหวัดนราธิวาสกับ รัฐกลันตันของประเทศมาเลเซีย และจังหวัดยะลากับรัฐเปรักและรัฐเคดะห์ และมีกรอบความร่วมมือระหว่างประเทศ ร่วมกันอย่างต่อเนื่อง ส่งผลให้มีการแผนการพัฒนาเมืองเศรษฐกิจชายแดนเบตงและเมืองชายแดนสุโหลงโก-ลก ให้เป็น เมืองการค้าการลงทุนและเมืองท่องเที่ยว และพัฒนาเขตเศรษฐกิจพิเศษจังหวัดนราธิวาส รวมทั้งมีแผนการพัฒนา เมืองยะลาให้เป็นเมืองศูนย์กลางเศรษฐกิจของภาค ดังนั้นจึงจำเป็นต้องเร่งพัฒนาแผนงานต่าง ให้บรรลุเป้าหมาย เพื่อให้เมืองเศรษฐกิจชายแดนมีการเติบโตและเป็นฐานเศรษฐกิจที่มั่นคงของภาค

๒) ห่วงโซ่คุณค่า (Value Chain) ของแผนงาน

ต้นทาง	กลางทาง	ปลายทาง
-พัฒนาระบบโครงสร้างพื้นฐานโครงข่าย คมนาคม และเชื่อมโยงระบบขนส่ง สาธารณะให้มีความสะดวกสบาย ปลอดภัย -เชื่อมโยงเส้นทางการท่องเที่ยวกับ ประเทศเพื่อนบ้าน -ส่งเสริมการพัฒนาเศรษฐกิจพิเศษ ชายแดน (SEZ)	-ยกระดับบริการและปลอดภัยสร้าง ความประทับใจนักท่องเที่ยว -พิจารณาระบบบริหารจัดการเพื่อ ส่งเสริมการท่องเที่ยวและการค้า ชายแดนโดยเทคโนโลยีสารสนเทศ -ส่งเสริมกิจกรรมการท่องเที่ยวที่ หลากหลายและสอดคล้องกับศักยภาพ ของพื้นที่ อาทิ การท่องเที่ยว	-ส่งเสริม และสนับสนุน การตลาด และประชาสัมพันธ์ การค้า และการท่องเที่ยวชายแดน -ส่งเสริมการจัดกิจกรรม กระตุ้นการซื้อขาย อาทิ งานมหกรรมการค้า ชายแดน

<p>-พัฒนาศักยภาพบุคลากรด้านการท่องเที่ยวรวมทั้งผู้ประกอบการ อาทิต่อยอดความรู้ในธุรกิจโลจิสติกส์เพื่อยกระดับ</p> <p>-ส่งเสริมการเข้าถึงแหล่งเงินทุน อาทิจีนกู้ดอกเบียต่ำสำหรับผู้ประกอบการ</p>	<p>ทางวัฒนธรรมสถาปัตยกรรมเมืองเก่า การท่องเที่ยวเชิงประวัติศาสตร์ การท่องเที่ยว วิถีชุมชน</p> <p>-การเพิ่มประสิทธิภาพการบริหารจัดการพัฒนาการค้าและการท่องเที่ยวชายแดน</p>	<p>-สร้างภาพลักษณ์การรับรู้ความโดดเด่นของแหล่งท่องเที่ยวที่น่าสนใจสำหรับกลุ่มเป้าหมายแต่ละช่วงวัย</p>
---	---	---

๓.๖.๒ แผนงานยกระดับคุณภาพชีวิตครัวเรือนยากจนแบบมุ่งเป้าเพื่อวิถีชีวิตที่ยั่งยืน

๑) **สาระสำคัญ** การยกระดับคุณภาพชีวิตของประชาชน โดยการสร้างรายได้ให้กับครัวเรือนส่งเสริมเศรษฐกิจชุมชนให้มีความเข้มแข็งสามารถพึ่งพาตนเองได้ ยกระดับคุณภาพการศึกษาให้ได้เกณฑ์มาตรฐานของประเทศ ยกระดับทักษะฝีมือแรงงานทั้งในและนอกระบบการศึกษาเพื่อพัฒนาเป็นแรงงานสมรรถนะสูง และส่งเสริมผู้ประกอบการรุ่นใหม่ ส่งเสริมการพัฒนาสุขภาวะประชาชนทุกช่วงวัยเพื่อสร้างความเข้มแข็งในการดำรงชีวิตให้มีความมั่นคงบนสังคมพหุวัฒนธรรม

๒) ห่วงโซ่คุณค่า (Value Chain) ของแผนงาน

ต้นทาง	กลางทาง	ปลายทาง
<p>๑) สนับสนุนกิจกรรมส่งเสริมสุขภาวะให้แก่เด็กและเยาวชน</p> <p>๒) สนับสนุนการฉีดวัคซีนเพื่อป้องกันโรค</p> <p>-พัฒนาและยกระดับคุณภาพการศึกษาให้เทียบเท่ากับเกณฑ์</p> <p>๑) เร่งรัดการยกระดับในสถานศึกษาทั้งภาครัฐและเอกชนและขยายโอกาสการเรียนรู้เข้าถึงการศึกษาของผู้เรียนทุกระดับพัฒนา</p> <p>๒) ส่งเสริมและสนับสนุนการจัดการศึกษาและการเรียนรู้แบบบูรณาการให้เยาวชนรู้หลักของการอยู่ร่วมกันอย่างสันติสุขบนความหลากหลายวัฒนธรรม</p> <p>-พัฒนาโครงสร้างพื้นฐานและสิ่งอำนวยความสะดวกให้สอดคล้องกับศักยภาพของพื้นที่ เพื่อสนับสนุนการประกอบอาชีพและการสร้างรายได้ให้แก่ประชาชน</p>	<p>๒) พัฒนาระบบบริการปฐมภูมิให้มีคุณภาพและเชื่อมโยงทุกชุมชนและครัวเรือน</p> <p>-สร้างกำลังคนให้เป็นแรงงานสมรรถนะสูง</p> <p>๑) สนับสนุนการศึกษาระดับอาชีวศึกษาและวิชาชีพขั้นสูงเพื่อการประกอบอาชีพและสร้างกำลังคนที่มีสมรรถนะสูงส่งเสริมการเข้าถึงการศึกษาระดับอุดมศึกษา</p> <p>๒) สนับสนุนให้สถาบันการศึกษาระดับอุดมศึกษาพัฒนาทรัพยากรมนุษย์ในพื้นที่รองรับการพัฒนาเศรษฐกิจและปรับตัวสู่สังคมดิจิทัล</p> <p>-ส่งเสริมการพัฒนาผลิตภัณฑ์ชุมชน โดยนำผลการวิจัยนวัตกรรมเทคโนโลยีและภูมิปัญญาท้องถิ่นมาใช้ในการประกอบอาชีพ</p>	<p>-ยกระดับทักษะฝีมือแรงงานทั้งในและนอกระบบการศึกษา</p> <p>๑) เพิ่มทักษะ(Upskills)ปรับปรุงทักษะ(Reskill) และสร้างทักษะใหม่(Newskills)ให้สอดคล้องกับความต้องการของตลาดแรงงาน</p> <p>๒) ส่งเสริมแรงงานที่มีศักยภาพให้เป็นผู้ประกอบการรุ่นใหม่</p> <p>๓) พัฒนาทางเลือกในการเข้าถึงการเรียนรู้นอกห้องเรียน เพื่อส่งเสริมการศึกษาตลอดชีวิต</p> <p>-ส่งเสริมการรวมกลุ่มในชุมชนเพื่อสร้างความเข้มแข็งในการประกอบอาชีพและสร้างรายได้</p>

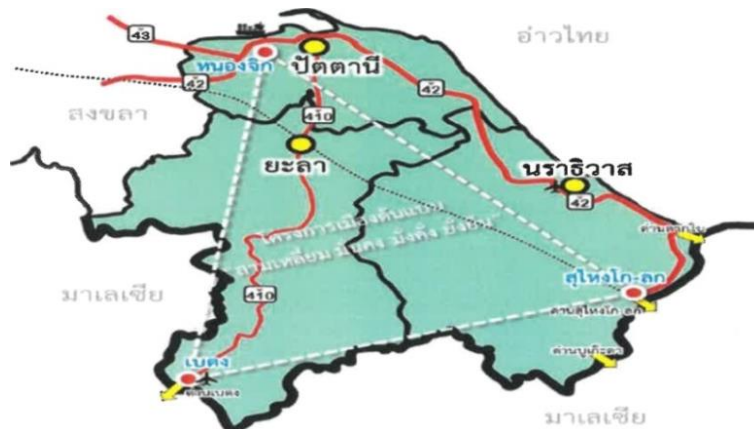

๓.๒ แผนพัฒนาภูมิภาคใต้ชายแดน (พ.ศ. ๒๕๖๖ - ๒๕๗๐) (ฉบับทบทวน)

๑. เป้าหมายการพัฒนา

"ศูนย์กลางการเกษตร การท่องเที่ยวและอุตสาหกรรมการค้าชายแดน
บนสังคมพหุวัฒนธรรมเข้มแข็งอย่างยั่งยืน"

นิยามเป้าหมายการพัฒนา

ศูนย์กลางการเกษตร หมายถึง

กลุ่มจังหวัดภาคใต้ชายแดนเป็นศูนย์กลางการผลิต แปรรูป ที่สำคัญของ
กลุ่มจังหวัดภาคใต้ชายแดน อุตสาหกรรมการเกษตร เช่น ยางพารา
ปาล์ม ผลไม้ ทุเรียน ลองกอง มังคุด ปศุสัตว์ และประมงสินค้าเกษตรที่
เป็นอัตลักษณ์ท้องถิ่น การแปรรูปเพื่อเพิ่มมูลค่าทั้งเกษตรกรรายย่อยและ
เกษตรเชิงพาณิชย์ และการพัฒนาช่องทางการตลาด ภายใต้แนวคิด
Model BCG ที่ได้รับการรับรองมาตรฐานตลอดห่วงโซ่และมาตรฐานฮา
ลาล

การท่องเที่ยว

กลุ่มจังหวัดภาคใต้ชายแดน เป็นศูนย์กลางการท่องเที่ยวที่หลากหลายทั้ง
การท่องเที่ยวเชิงนิเวศน์วัฒนธรรมที่เชื่อมโยงการท่องเที่ยวกระแสหลัก
และการท่องเที่ยวชุมชนทั้งภายในประเทศและกลุ่มประเทศอาเซียน หรือ
นักท่องเที่ยวกลุ่มประเทศมุสลิม

อุตสาหกรรมการค้าชายแดน

กลุ่มจังหวัดภาคใต้ชายแดนเป็นศูนย์กลางการค้าการลงทุนชายแดน
ภาคใต้ที่เชื่อมโยงกับประเทศมาเลเซียและกลุ่มประเทศอาเซียน

สังคมพหุวัฒนธรรมเข้มแข็ง

กลุ่มจังหวัดเป็นสังคมคุณภาพ มีทุนคนที่มีศักยภาพตลอดช่วงวัย
โดยเฉพาะเด็กและวัยแรงงาน มีสภาพแวดล้อมที่เอื้อต่อการเรียนรู้ตลอด
ชีวิต ส่งผลต่อการมีความยั่งยืนทางเศรษฐกิจ ความยั่งยืนสังคมวัฒนธรรม
ความยั่งยืนทางด้านสิ่งแวดล้อม และความยั่งยืนทางสุขภาพ

๓. ตัวชี้วัดความสำเร็จตามเป้าหมายการพัฒนา

เป้าหมายรวม

การขยายตัวทางเศรษฐกิจภาคการเกษตร ท่องเที่ยว อุตสาหกรรม และการค้าชายแดนของกลุ่มจังหวัด
เพิ่มขึ้น และลดความเหลื่อมล้ำ

ตัวชี้วัด	ข้อมูล พื้นฐาน	เป้าหมาย				
		๒๕๖๒	๒๕๖๖	๒๕๖๗	๒๕๖๘	๒๕๖๙
๑. อัตราการขยายตัวมูลค่าผลิตภัณฑ์มวล รวมของกลุ่มจังหวัดภาคใต้ชายแดน เพิ่มขึ้นไม่น้อยกว่า (ร้อยละ)	ลดลงร้อยละ ๐.๔๖	มากกว่า ๓.๐๒	มากกว่า ๓.๐๒	มากกว่า ๓.๐๒	มากกว่า ๓.๐๒	มากกว่า ๓.๐๒
๒. สัมประสิทธิ์การกระจายรายได้ของ กลุ่มจังหวัดภาคใต้ชายแดนลดลง	๐.๔๕๑	ต่ำกว่า ๐.๔๔๕	ต่ำกว่า ๐.๔๔๕	ต่ำกว่า ๐.๔๔๕	ต่ำกว่า ๐.๔๔๕	ต่ำกว่า ๐.๔๔๕

๓. ประเด็นการพัฒนาของกลุ่มจังหวัด

ประเด็นการพัฒนาและวัตถุประสงค์กลุ่มจังหวัดภาคใต้ชายแดน มี ๔ ประเด็น ประกอบด้วยวัตถุประสงค์จำนวน ๕ ข้อดังนี้

ประเด็นการพัฒนา	วัตถุประสงค์
ประเด็นการพัฒนาที่ ๑ พัฒนาคุณภาพการผลิตและการแปรรูปสินค้าเกษตรหลักของกลุ่มจังหวัด	๑. เพื่อลดปัญหาความยากจนของเกษตรกรโดยส่งเสริมการทำการแปรรูปสินค้าเกษตรหลักของกลุ่มจังหวัด เกษตรประณีต เกษตรผสมผสานเกษตรแปลงใหญ่ ๒. เพื่อเพิ่มข้อมูลค่าผลผลิตทางการเกษตร ปศุสัตว์ ประมง โดยส่งเสริมการแปรรูปยกระดับ ยุกระดับอุตสาหกรรม และพัฒนาระบบตลาด
ประเด็นการพัฒนาที่ ๒ พัฒนาและยกระดับการท่องเที่ยวระดับภูมิภาคให้มีความน่าอยู่อย่างยั่งยืนบนฐานอัตลักษณ์พหุวัฒนธรรม	๓. เพื่อยกระดับความยั่งยืนด้านเศรษฐกิจโดยการขับเคลื่อนโมเดลเศรษฐกิจ BCG (เศรษฐกิจชีวภาพ เศรษฐกิจหมุนเวียน เศรษฐกิจสีเขียว)
ประเด็นการพัฒนาที่ ๓ พัฒนาเศรษฐกิจและส่งเสริมอุตสาหกรรมการค้าชายแดน	๔. เพื่อยกระดับการท่องเที่ยว การค้าเมืองชายแดนโดยเชื่อมโยงพื้นที่เศรษฐกิจทั้งในประเทศ
ประเด็นการพัฒนาที่ ๔ ยกระดับคุณภาพชีวิตรายได้การศึกษามรรณณะแรงงาน และสาธารณสุขเพื่อวิถีชีวิตที่ยั่งยืน	๕. เพื่อเพิ่มขีดความสามารถของทรัพยากรมนุษย์ ทั้งทักษะฝีมือแรงงานระดับและคุณภาพการศึกษาโดยส่งเสริมการเรียนรู้ตลอดชีวิต รวมถึงการจัดการทรัพยากรธรรมชาติและสิ่งแวดล้อมและสร้างสังคมเข้มแข็งยั่งยืนด้วยทุนพหุวัฒนธรรมและการมีระบบสุขภาพที่ดี

๔. รายละเอียดประเด็นการพัฒนา วัตถุประสงค์ และตัวชี้วัดดังนี้

ประเด็นการพัฒนาที่ ๑ พัฒนาคูณภาพการผลิตและการแปรรูปสินค้าเกษตรหลักของกลุ่มจังหวัด

วัตถุประสงค์

๑. เพื่อลดปัญหาความยากจนของเกษตรกร โดยส่งเสริมการทำเกษตรประณีต เกษตรทฤษฎีใหม่ หลักปรัชญาเศรษฐกิจพอเพียง เกษตรกรรมยั่งยืน เกษตรผสมผสาน เกษตรแปลงใหญ่
๒. เพื่อเพิ่มข้อมูลค่าผลผลิตทางการเกษตร ปศุสัตว์ โดยส่งเสริมการแปรรูป ยกระดับอุตสาหกรรม และพัฒนาระบบตลาด
๓. เพื่อยกระดับความยั่งยืนด้านเศรษฐกิจ โดยการขับเคลื่อนโมเดลเศรษฐกิจ BCG (เศรษฐกิจชีวภาพ เศรษฐกิจหมุนเวียน เศรษฐกิจสีเขียว)

เป้าหมายและตัวชี้วัด

ตัวชี้วัด	ข้อมูลพื้นฐาน พ.ศ. ๒๕๖๒	เป้าหมาย				
		๒๕๖๖	๒๕๖๗	๒๕๖๘	๒๕๖๙	๒๕๗๐
๑. อัตราการขยายตัวภาคเกษตรกรรมของกลุ่มจังหวัดภาคใต้ชายแดน (ร้อยละ)	- ๓.๘	๑.๑๙	๑.๑๙	๑.๑๙	๑.๑๙	๑.๑๙
๒. อัตราการขยายตัวภาคอุตสาหกรรมของกลุ่มจังหวัดภาคใต้ชายแดน (ร้อยละ)	- ๒.๔	๒.๖๖	๒.๖๖	๒.๖๖	๒.๖๖	๒.๖๖

แนวทางการพัฒนา

- (๑) พัฒนาศักยภาพการผลิตสินค้าภาคเกษตรเพื่อเพิ่มมูลค่า สินค้าเกษตรหลักของกลุ่มจังหวัด เช่น ยางพารา ปาล์ม ผลไม้ ประมง พัฒนาการผลิตไม้ผลให้ได้มาตรฐานตามความต้องการของตลาดโดยเน้นการพัฒนาตลอดห่วงโซ่คุณค่าการผลิต
- (๒) ส่งเสริมเกษตรกรรายย่อยปรับระบบการผลิตเพื่อการพึ่งตนเองโดยส่งเสริมการทำวนเกษตรผสมผสาน การปลูกพืชหรือทำปศุสัตว์ร่วมยาง ปาล์ม ของเกษตรกรที่ทำการเกษตรเชิงเดี่ยว เช่น ยางพารา ปาล์ม น้ำมัน พัฒนาแหล่งเรียนรู้ในการเป็นต้นแบบพืชเศรษฐกิจเชิงระบบ
- (๓) การส่งเสริมและยกระดับการเลี้ยงปศุสัตว์และการแปรรูปของเกษตรกรรายย่อยสู่การเลี้ยงเชิงพาณิชย์เพิ่มขึ้น โดยเฉพาะ (โคเนื้อ แพะ สัตว์ปีก ไก่เบตง)
- (๔) ยกระดับอุตสาหกรรมประมง การเพาะเลี้ยงกุ้งและสัตว์น้ำจืด สัตว์น้ำชายฝั่ง อุตสาหกรรมประมง และเพิ่มประสิทธิภาพการเพาะเลี้ยงสัตว์น้ำจืดจากเดิมที่มุ่งเน้นเพื่อบริโภคในครัวเรือนสู่การเพาะเลี้ยงเชิงพาณิชย์
- (๕) พัฒนาอุตสาหกรรมอาหารฮาลาลจากวัตถุดิบการเกษตรในพื้นที่
- (๖) พัฒนาผู้ประกอบการธุรกิจ SMEs ให้มีความแข่งขันได้ ให้เข้าถึงแหล่งทุน และสนับสนุนเงินทุนดอกเบี้ยต่ำ
- (๗) พัฒนาระบบฐานข้อมูลด้านการเกษตร (Plat Form) big data ด้านการเกษตรเพื่อประโยชน์
- (๘) พัฒนาระบบโครงสร้างพื้นฐาน ด้านน้ำ ดิน การคมนาคมขนส่ง ไฟฟ้า ระบบสารสนเทศและอื่นๆ
- (๙) ส่งเสริมการใช้เทคโนโลยี/นวัตกรรม เพื่อเพิ่มประสิทธิภาพในภาคเกษตร
- (๑๐) เพิ่มการบูรณาการกับเอกชน ผู้ประกอบการ ธุรกิจ อาหารในพื้นที่ (นักลงทุน)
- (๑๑) พัฒนาระบบการเฝ้าระวัง ปัญหา โรคต่างๆ เป็นระยะ โดยมีการปฏิบัติการที่มีมาตรฐาน

ประเด็นการพัฒนาที่ ๒ พัฒนาและยกระดับการท่องเที่ยวระดับภูมิภาคให้มีคุณภาพอย่างยั่งยืนบน

ฐานอัตลักษณ์พหุวัฒนธรรม

วัตถุประสงค์ เพื่อยกระดับการท่องเที่ยว การค้าชายแดนโดยเชื่อมโยงพื้นที่เศรษฐกิจทั้งในประเทศ

และต่างประเทศ

เป้าหมายและตัวชี้วัด

ตัวชี้วัด	ข้อมูลพื้นฐาน	เป้าหมาย				
	๒๕๖๒	๒๕๖๖	๒๕๖๗	๒๕๖๘	๒๕๖๙	๒๕๗๐
๑.รายได้จากการท่องเที่ยว (ลบ.)	๗,๕๕๗ ลบ.	๗,๘๕๙ ลบ.	๗,๙๓๔ ลบ.	๘,๐๑๐ ลบ.	๘,๐๘๖ ลบ.	๘,๑๖๑ ลบ.
๒.อัตราการขยายตัวภาคอุตสาหกรรมของกลุ่มจังหวัดภาคใต้ชายแดน (ร้อยละ)	๐.๒๓	เพิ่มขึ้น ไม่ต่ำกว่า ร้อยละ ๔	เพิ่มขึ้น ไม่ต่ำกว่า ร้อยละ ๕	เพิ่มขึ้น ไม่ต่ำกว่า ร้อยละ ๖	เพิ่มขึ้น ไม่ต่ำกว่า ร้อยละ ๗	เพิ่มขึ้น ไม่ต่ำกว่า ร้อยละ ๘
๓.จำนวนผู้มาเยี่ยมเยือนเพิ่มขึ้น	๑,๖๖๕,๓๑๘	๑,๗๒๖,๕๙๖ เพิ่มขึ้น ไม่น้อยกว่า ร้อยละ ๔	๑,๗๑๕,๒๗๗ เพิ่มขึ้น ไม่น้อยกว่า ร้อยละ ๔	๑,๗๑๕,๒๗๗ เพิ่มขึ้น ไม่น้อยกว่า ร้อยละ ๔	๑,๗๑๕,๒๗๗ เพิ่มขึ้น ไม่น้อยกว่า ร้อยละ ๔	๑,๗๑๕,๒๗๗ เพิ่มขึ้น ไม่น้อยกว่า ร้อยละ ๔

แนวทางการพัฒนา

- (๑) พัฒนาการท่องเที่ยวทางธรรมชาติ ท่องเที่ยวเชิงวัฒนธรรมและเมืองเก่า หาดทราย และทะเลโดยการพัฒนาโครงสร้างพื้นฐาน การคมนาคม สิ่งอำนวยความสะดวก และพัฒนาแหล่งเที่ยวให้ได้มาตรฐาน
- (๒) พัฒนาศักยภาพบุคลากรที่เกี่ยวข้องกับการท่องเที่ยวกระแสหลักและการท่องเที่ยวโดยชุมชนเพื่อยกระดับให้เป็นไปตามมาตรฐานสากล
- (๓) พัฒนาเมืองท่องเที่ยวชายแดน เมืองสุโขทัย-ลก และเมืองเบตง ให้เป็นเมืองการค้าและเมืองท่องเที่ยวชายแดนที่เชื่อมโยงกับประเทศและต่างประเทศ
- (๔) ส่งเสริมการตลาด สร้างภาพลักษณ์ และประชาสัมพันธ์โดยใช้เทคโนโลยีวัตกรรมการสื่อสารที่ทันสมัย
- (๕) ออกแบบกิจกรรมการท่องเที่ยวเชิงนิเวศที่หลากหลายเป็นมิตรกับสิ่งแวดล้อมและอนุรักษ์
- (๖) ส่งเสริม สืบสาน สร้างความตระหนัก มรดกวัฒนธรรม อัตลักษณ์ ภูมิปัญญาท้องถิ่นเพื่อการท่องเที่ยวอย่างยั่งยืน
- (๗) มีมาตรการ ระบบการป้องกัน ระบบรักษาความปลอดภัยของนักท่องเที่ยวและผู้ประกอบการท่องเที่ยว

ประเด็นการพัฒนาที่ ๓ พัฒนาเศรษฐกิจและส่งเสริมอุตสาหกรรมการค้าชายแดน

วัตถุประสงค์ เพื่อยกระดับการท่องเที่ยว การค้าชายแดนโดยเชื่อมโยงที่เศรษฐกิจของประเทศเพื่อนบ้าน และ

อาเซียน

เป้าหมายและตัวชี้วัด

ตัวชี้วัด	ข้อมูลพื้นฐาน	เป้าหมาย				
	๒๕๖๒	๒๕๖๖	๒๕๖๗	๒๕๖๘	๒๕๖๙	๒๕๗๐
๑.อัตราการขยายตัวภาคอุตสาหกรรมของกลุ่มจังหวัดเพิ่มขึ้น (ร้อยละ)	-๒.๓๗	๒.๖๖	๒.๖๖	๒.๖๖	๒.๖๖	๒.๖๖
๒.มูลค่าการค้าชายแดนเพิ่มขึ้นไม่ต่ำกว่า(ร้อยละ)	เพิ่มขึ้น ร้อยละ ๐.๐๒	เพิ่มขึ้น ไม่น้อยกว่า ร้อยละ ๔	เพิ่มขึ้น ไม่น้อยกว่า ร้อยละ ๕	เพิ่มขึ้น ไม่น้อยกว่า ร้อยละ ๖	เพิ่มขึ้น ไม่น้อยกว่า ร้อยละ ๗	เพิ่มขึ้น ไม่น้อยกว่า ร้อยละ ๘

แนวทางการพัฒนา

- (๑) พัฒนาโครงการสร้างพื้นฐานเทคโนโลยีและสิ่งอำนวยความสะดวกในการพัฒนาชายแดนพื้นที่เศรษฐกิจพิเศษ
- (๒) ส่งเสริมอุตสาหกรรมเกษตรแปรรูปที่สำคัญของกลุ่มจังหวัด และพัฒนาเมืองชายแดน เพื่อเชื่อมโยงการค้า การตลาด และการท่องเที่ยวการค้าปลีก ค้าส่ง และระบบเศรษฐกิจฐานราก กับพื้นที่ภาคใต้ การพัฒนาเศรษฐกิจของประเทศมาเลเซีย และสิงคโปร์ กลุ่มอาเซียนและกลุ่มประเทศมุสลิม
- (๓) ส่งเสริมการนำเทคโนโลยี มาใช้ในอุตสาหกรรม เช่น อุตสาหกรรมการส่งออกทุเรียน การแปรรูปผลิตภัณฑ์อาหารทะเล เพื่อการส่งออก (ปัดตานี) สร้างมูลค่าเพิ่มขึ้นให้กับปาล์มและยางพารา
- (๔) พัฒนาเมืองสู่โทโก-ลก และเมืองเบตง ให้เป็นเมืองการค้าและเมืองท่องเที่ยวชายแดน
- (๕) การพัฒนาระบบ ธุรกิจการบิน logistic การกระจายสินค้า การส่งออก อุตสาหกรรมต่อเรือและซ่อมเรือ(ปัดตานี และ นราธิวาส)

ประเด็นการพัฒนาที่ ๔ ยกระดับคุณภาพชีวิต รายได้ การศึกษา สมรรถนะแรงงาน และสาธารณสุข เพื่อวิถีชีวิตที่ยั่งยืน และสันติสุข

วัตถุประสงค์ เพื่อเพิ่มขีดความสามารถของทรัพยากรมนุษย์ทั้งทักษะฝีมือแรงงาน ระดับและคุณภาพการศึกษาโดยส่งเสริมการเรียนรู้ตลอดชีวิต รวมถึงการจัดการทรัพยากรธรรมชาติและสิ่งแวดล้อม และสร้างสังคมเข้มแข็งยั่งยืนด้วยทุนพหุวัฒนธรรมและการมีระบบสุขภาพที่ดี

เป้าหมายและตัวชี้วัด

ตัวชี้วัด	ข้อมูลพื้นฐาน	เป้าหมาย				
	๒๕๖๒	๒๕๖๖	๒๕๖๗	๒๕๖๘	๒๕๖๙	๒๕๗๐
๑. ผลิตภาพแรงงาน (คน)	๙๓,๔๗๕	๙๓,๔๗๕	๙๖,๒๗๖	๙๙,๑๗๖	๑๐๒,๑๔๒	๑๐๕,๒๐๖
๒. อัตราการว่างงาน	๒.๔๗	ต่ำกว่า ๒	ต่ำกว่า ๒	ต่ำกว่า ๒	ต่ำกว่า ๒	ต่ำกว่า ๒
๓. จำนวนปีการศึกษาเฉลี่ยประชากรไทยอายุ ๑๕-๕๙ ปี	๘.๘๐	๙	๙	๙	๙	๙
๔. ร้อยละของประชากรที่อยู่ใต้เส้นความยากจน (ร้อยละ)	๒๔.๐๕	น้อยกว่าร้อยละ ๒๔	น้อยกว่าร้อยละ ๒๓	น้อยกว่าร้อยละ ๒๒	น้อยกว่าร้อยละ ๒๑	น้อยกว่าร้อยละ ๒๐

แนวทางการพัฒนา

- (๑) พัฒนาและยกระดับคุณภาพการศึกษา เพื่อประกอบอาชีพ
- (๒) ขยายโอกาสในการเข้าถึงแหล่งเรียนรู้ทั้งในและนอกห้องเรียน
- (๓) พัฒนาและสนับสนุนยกระดับทักษะฝีมือแรงงาน
- (๔) ส่งเสริมเศรษฐกิจชุมชนให้มีความเข้มแข็ง
- (๕) พัฒนาและสร้างระบบรับมือและปรับตัวต่อโรคอุบัติใหม่และโรคอุบัติซ้ำ
- (๖) สนับสนุนสร้างความรู้ความเข้าใจในการป้องกันและเฝ้าระวังการเกิดโรค
- (๗) การดูแลสุขภาพของสตรีตั้งครรภ์และทักษะการเลี้ยงดูทารก
- (๘) สนับสนุนให้กีฬาเป็นรากฐานในการสร้างวิถีชีวิตเพื่อสุขภาพ การอยู่ร่วมกันในสังคมพหุวัฒนธรรม และแก้ปัญหาสังคม
- (๙) พัฒนาหลักสูตรการส่งเสริมสนับสนุนทักษะความเชี่ยวชาญที่เกี่ยวข้องกับการต่อเรือและซ่อมเรือ



๓.๓ แผนพัฒนาจังหวัดนราธิวาส (พ.ศ. ๒๕๖๖ – ๒๕๗๐) ฉบับทบทวน ประจำปีงบประมาณ พ.ศ. ๒๕๖๗
 เป้าหมายการพัฒนาจังหวัด “เศรษฐกิจมั่นคง การค้ามั่งคั่ง สันติสุขยั่งยืน สู่รณาน่าอยู่”

ตัวชี้วัดความสำเร็จตามเป้าหมายการพัฒนาจังหวัด

เป้าหมายรวม	ตัวชี้วัด	ข้อมูลพื้นฐาน พ.ศ. ๒๕๖๒	เป้าหมาย				
			พ.ศ. ๒๕๖๖	พ.ศ. ๒๕๖๗	พ.ศ. ๒๕๖๘	พ.ศ. ๒๕๖๙	พ.ศ. ๒๕๗๐
๑.การเจริญเติบโตทางเศรษฐกิจของจังหวัดนราธิวาสขยายตัวเพิ่มขึ้น	อัตราการขยายตัวของผลิตภัณฑ์จังหวัดนราธิวาสเพิ่มขึ้น (ร้อยละ)	๒.๗๔	เพิ่มขึ้นไม่ต่ำกว่าร้อยละ ๓	เพิ่มขึ้นไม่ต่ำกว่าร้อยละ ๓	เพิ่มขึ้นไม่ต่ำกว่าร้อยละ ๓	เพิ่มขึ้นไม่ต่ำกว่าร้อยละ ๓	เพิ่มขึ้นไม่ต่ำกว่าร้อยละ ๓
๒.ความเหลื่อมล้ำด้านรายได้ของจังหวัดนราธิวาสลดลง	สัมประสิทธิ์ความไม่เสมอภาค (Gini coefficient) ในการกระจายรายได้ของจังหวัดนราธิวาสลดลง	๐.๔๗๔	ต่ำกว่า ๐.๔๔๕	ต่ำกว่า ๐.๔๔๕	ต่ำกว่า ๐.๔๔๕	ต่ำกว่า ๐.๔๔๕	ต่ำกว่า ๐.๔๔๕

เป้าหมายรวม

- ๑) การเจริญเติบโตทางเศรษฐกิจของจังหวัดนราธิวาสขยายตัวเพิ่มขึ้น
- ๒) ความเหลื่อมล้ำด้านรายได้ของจังหวัดนราธิวาสลดลง

ตัวชี้วัดความสำเร็จตามเป้าหมายการพัฒนาจังหวัด

- ๑) อัตราการขยายตัวของผลิตภัณฑ์จังหวัดนราธิวาสเพิ่มขึ้น (ปี ๒๕๖๖ – ๒๕๗๐ เพิ่มขึ้นปีละ ๓%)
- ๒) สัมประสิทธิ์ความไม่เสมอภาค (Gini coefficient) ในการกระจายรายได้ของจังหวัดนราธิวาสลดลง (ปี ๒๕๖๖ – ๒๕๗๐ ต่ำกว่า ๐.๔๔๕ ทุกปี)

ประเด็นการพัฒนาจังหวัด ๕ ปี (พ.ศ. ๒๕๖๖ - ๒๕๗๐) ฉบับทบทวน ประจำปีงบประมาณ พ.ศ. ๒๕๖๗

๑) ประเด็นการพัฒนา มี ๒ ประเด็นดังนี้

๑.๑ พัฒนาภาคการผลิต ภาคการเกษตรกรรม ท่องเที่ยว อุตสาหกรรม การค้า การค้าชายแดน การลงทุน นำไปสู่การสร้างมูลค่าเพิ่มอย่างต่อเนื่องและเกิดรายได้ภาคประชาชนยั่งยืน

๑.๒ พัฒนาคูณภาพชีวิต ลดความเหลื่อมล้ำ พัฒนาจัดการโครงสร้างพื้นฐาน ทรัพยากรธรรมชาติ และสิ่งแวดล้อมอย่างเป็นระบบ นำไปสู่ความมั่นคงและสันติสุขที่ยั่งยืน

๒) วัตถุประสงค์ เป้าหมายและตัวชี้วัด แนวทางการพัฒนา แผนงานและโครงการสำคัญ

วัตถุประสงค์ เป้าหมายและตัวชี้วัด แนวทางการพัฒนา แผนงานและโครงการสำคัญของประเด็นการพัฒนาจังหวัด นครราชสีมา มีรายละเอียด ๒ ประเด็นดังนี้

ประเด็นการพัฒนาที่ ๑ พัฒนาภาคการผลิต ภาคการเกษตรกรรม ท่องเที่ยว อุตสาหกรรม การค้า การค้าชายแดน การลงทุน นำไปสู่การสร้างมูลค่าเพิ่มอย่างต่อเนื่องและเกิดรายได้ภาคประชาชนยั่งยืน

วัตถุประสงค์

๑. เพื่อเพิ่มประสิทธิภาพการผลิตสินค้าเกษตร เกษตรแปรรูป มีมูลค่าเพิ่มขึ้น ให้เป็นผลิตภัณฑ์ที่เป็นอัตลักษณ์ของจังหวัด
๒. เพื่อส่งเสริมพัฒนาการท่องเที่ยวเชิงนิเวศ ทางธรรมชาติและวัฒนธรรม
๓. เพื่อส่งเสริมสนับสนุนการค้า การลงทุน รองรับการเป็นประตูเศรษฐกิจของประเทศ
๔. เพื่อให้ประชาชนในจังหวัดมีรายได้มากขึ้น และยกระดับรายได้ต่อหัวของประชาชน

เป้าหมายและตัวชี้วัด ของประเด็นการพัฒนาที่ ๑

เป้าหมายรวม	ตัวชี้วัด	ข้อมูลพื้นฐาน	เป้าหมาย				
			พ.ศ. ๒๕๖๖	พ.ศ. ๒๕๖๗	พ.ศ. ๒๕๖๘	พ.ศ. ๒๕๖๙	พ.ศ. ๒๕๗๐
ผลิตภัณฑ์ภาค การเกษตรมีการ ขยายตัวเพิ่มขึ้น	อัตราการใช้ ขยายตัวของ ผลิตภัณฑ์ จังหวัดนครราชสีมา เพิ่มขึ้น (ร้อยละ)	ปี ๒๕๕๘ = ๑๓,๘๙๐ (-๑๔.๗) ปี ๒๕๕๙ = ๑๒,๖๘๔ (๙.๕) ปี ๒๕๖๐ = ๑๓,๔๒๗ (๕.๗๕) ปี ๒๕๖๑ = ๑๑,๖๗๓ (๑.๕) ปี ๒๕๖๒ = ๑๓,๖๘๔ (-๑๔.๗)	เพิ่มขึ้นไม่ต่ำ กว่าร้อยละ ๑	เพิ่มขึ้นไม่ต่ำ กว่าร้อยละ ๑	เพิ่มขึ้นไม่ ต่ำกว่า ร้อยละ ๑	เพิ่มขึ้นไม่ต่ำ กว่าร้อยละ ๑	เพิ่มขึ้นไม่ต่ำ กว่าร้อยละ ๑
ผลิตภัณฑ์ทาง การเกษตรเฉลี่ย ต่อหน่วยการ ผลิตเพิ่มขึ้น	ผลผลิต การเกษตรเฉลี่ย ต่อหน่วยการ ผลิต (กิโลกรัม/ ไร่)						
	- ปาล์มน้ำมัน	ปี ๒๕๖๒ = ๒,๑๐๓ กก./ไร่ ปี ๒๕๖๓ = ๑,๙๘๘ กก./ไร่ ปี ๒๕๖๔ = ๒,๑๘๗ กก./ไร่	เพิ่มขึ้นไม่ต่ำ กว่าร้อยละ ๓	เพิ่มขึ้นไม่ต่ำ กว่าร้อยละ ๓	เพิ่มขึ้นไม่ ต่ำกว่า ร้อยละ ๓	เพิ่มขึ้นไม่ต่ำ กว่าร้อยละ ๓	เพิ่มขึ้นไม่ต่ำ กว่าร้อยละ ๓
	- ยางพารา	ปี ๒๕๖๒ = ๒๐๐ กก./ไร่ ปี ๒๕๖๓ = ๒๑๕ กก./ไร่ ปี ๒๕๖๔ = ๒๒๐ กก./ไร่	เพิ่มขึ้นไม่ต่ำ กว่าร้อยละ ๓	เพิ่มขึ้นไม่ต่ำ กว่าร้อยละ ๓	เพิ่มขึ้นไม่ ต่ำกว่า ร้อยละ ๓	เพิ่มขึ้นไม่ต่ำ กว่าร้อยละ ๓	เพิ่มขึ้นไม่ต่ำ กว่าร้อยละ ๓
	- ข้าวนาปี	ปี ๒๕๖๒ = ๔๓๐ กก./ไร่ ปี ๒๕๖๓ = ๑๙๓ กก./ไร่ ปี ๒๕๖๔ = ๔๖๘ กก./ไร่	เพิ่มขึ้นไม่ต่ำ กว่าร้อยละ ๓	เพิ่มขึ้นไม่ต่ำ กว่าร้อยละ ๓	เพิ่มขึ้นไม่ ต่ำกว่า ร้อยละ ๓	เพิ่มขึ้นไม่ต่ำ กว่าร้อยละ ๓	เพิ่มขึ้นไม่ต่ำ กว่าร้อยละ ๓

เป้าหมายรวม	ตัวชี้วัด	ข้อมูลพื้นฐาน	เป้าหมาย				
			พ.ศ. ๒๕๖๖	พ.ศ. ๒๕๖๗	พ.ศ. ๒๕๖๘	พ.ศ. ๒๕๖๙	พ.ศ. ๒๕๗๐
ภาคอุตสาหกรรมมีการขยายตัวของผลิตภัณฑ์จังหวัดนราธิวาสเพิ่มขึ้น	อัตราการขยายตัวของผลิตภัณฑ์จังหวัดนราธิวาสเพิ่มขึ้น (ร้อยละ)	ปี ๒๕๕๘ = ๓,๑๑๖ ลิป.(๓.๓๕) ปี ๒๕๕๙ = ๓,๔๑๙ ลิป.(๙.๘๗) ปี ๒๕๖๐ = ๓,๖๐๕ ลิป.(๕.๔๔) ปี ๒๕๖๑ = ๓,๕๓๒ ลิป. (-๒.๐๒) ปี ๒๕๖๒ = ๓,๔๐๕ ลิป.(-๓.๖๐)	เพิ่มขึ้น ไม่ต่ำ กว่าร้อยละ ๒	เพิ่มขึ้น ไม่ต่ำ กว่าร้อยละ ๒	เพิ่มขึ้น ไม่ต่ำ กว่าร้อยละ ๒	เพิ่มขึ้น ไม่ต่ำ กว่าร้อยละ ๒	เพิ่มขึ้น ไม่ต่ำ กว่าร้อยละ ๒
มูลค่าการค้าชายแดนเพิ่มขึ้น	มูลค่าการค้าชายแดนเพิ่มขึ้น (ร้อยละ)	ปี ๒๕๖๒ = ๔,๖๕๕ ลิป. ปี ๒๕๖๓ = ๓,๓๖๖.๗๘ ลิป. ปี ๒๕๖๔ = ๑,๒๖๐ ลิป.	เพิ่มขึ้น ไม่ต่ำ กว่าร้อยละ ๑	เพิ่มขึ้น ไม่ต่ำ กว่าร้อยละ ๑	เพิ่มขึ้น ไม่ต่ำ กว่าร้อยละ ๑	เพิ่มขึ้น ไม่ต่ำ กว่าร้อยละ ๑	เพิ่มขึ้น ไม่ต่ำ กว่าร้อยละ ๑
รายได้ผลิตภัณฑ์ชุมชน (OTOP) เพิ่มขึ้น	รายได้ผลิตภัณฑ์ชุมชน (OTOP) เพิ่มขึ้น	ปี ๒๕๖๒ = ๒,๐๒๒ ลิป. ปี ๒๕๖๓ = ๑,๖๐๕ ลิป. ปี ๒๕๖๔ = ๑,๒๖๐ ลิป.	๑,๓๘๖ ล้าน บาท	๑,๕๑๒ ล้าน บาท	๑,๖๓๘ ล้าน บาท	๑,๗๖๔ ล้าน บาท	๑,๘๙๐ ล้านบาท
รายได้ด้านการท่องเที่ยวของผู้อยู่อาศัยชาวไทยเพิ่มขึ้น	รายได้ด้านการท่องเที่ยว	ปี ๒๕๖๒ = ๓,๒๒๓.๙๕ ลิป. ปี ๒๕๖๓ = ๑,๒๔๗.๖๓ ลิป. ปี ๒๕๖๔ = ๒๙๒.๕๔ ลิป.	เพิ่มขึ้น ไม่ต่ำ กว่าร้อยละ ๓	เพิ่มขึ้น ไม่ต่ำ กว่าร้อยละ ๓	เพิ่มขึ้น ไม่ต่ำ กว่าร้อยละ ๓	เพิ่มขึ้น ไม่ต่ำ กว่าร้อยละ ๓	เพิ่มขึ้น ไม่ต่ำ กว่าร้อยละ ๓

แนวทางการพัฒนา

- ๑) พัฒนาภาคการผลิต ทั้งเกษตรกรรม อุตสาหกรรม พาณิชยกรรมและท่องเที่ยว ให้สามารถเชื่อมโยงและมีผลผลิตและผลิตภัณฑ์ ที่สอดคล้องและสอดคล้องกันตามหลักของห่วงโซ่มูลค่า (Value Chain)
- ๒) พัฒนาการท่องเที่ยวเชิงนิเวศ ทางธรรมชาติ อาหารและวัฒนธรรม ที่มีความหลากหลาย โดยใช้ศักยภาพของชุมชน
- ๓) พัฒนาการสร้างสรรค์ผลผลิตและผลิตภัณฑ์ เพื่อเพิ่มมูลค่าสอดคล้องกับความต้องการของตลาด
- ๔) เร่งพัฒนาและส่งเสริมเขตเศรษฐกิจพิเศษ ให้สามารถเป็นศูนย์กลางการค้าชายแดน รองรับการเป็นประตูเศรษฐกิจของประเทศ

แผนงานและโครงการสำคัญ

แผนงานที่ ๑ การพัฒนาคุณภาพการผลิตและบริหารจัดการผลผลิตภาคเกษตร

โครงการสำคัญ ๑) โครงการพัฒนาคุณภาพการผลิตและสร้างมูลค่าเพิ่มสินค้าเกษตร

โครงการสำคัญ ๒) โครงการพัฒนาระบบตลาด เชื่อมโยงตลาดสินค้าและบริการสู่ตลาดโลกและส่งเสริมการค้าจังหวัดนราธิวาส สู่เศรษฐกิจฐานราก

แผนงานที่ ๒ การยกระดับศักยภาพและเสริมสร้างความเติบโตของอุตสาหกรรมท่องเที่ยวให้มีคุณภาพได้มาตรฐาน

โครงการสำคัญ ๓) โครงการพัฒนาคุณภาพสินค้า บริการ สถานที่ท่องเที่ยว และพัฒนาบุคลากรด้านการท่องเที่ยว รองรับการท่องเที่ยวของคนทั่วโลก

โครงการสำคัญ ๔) โครงการส่งเสริมและประชาสัมพันธ์การท่องเที่ยวให้เป็นภาพลักษณ์ที่ดีของจังหวัดนราธิวาส

แผนงานที่ ๓ การพัฒนาศักยภาพผู้ประกอบการ ส่งเสริมการค้า การลงทุน การค้าชายแดนอุตสาหกรรมเพิ่มมูลค่าที่เป็นมิตรกับสิ่งแวดล้อม

โครงการสำคัญ ๕) โครงการส่งเสริมการประกอบธุรกิจ การค้า การลงทุน อุตสาหกรรม ให้เกิดการขยายตัวทางเศรษฐกิจมูลค่าสูง

ประเด็นการพัฒนาที่ ๒ พัฒนาคูณภาพชีวิต ลดความเหลื่อมล้ำ พัฒนา จัดการโครงสร้างพื้นฐาน

ทรัพยากรธรรมชาติและสิ่งแวดล้อมอย่างเป็นระบบ นำไปสู่ความมั่นคงและสันติสุขที่ยั่งยืน

วัตถุประสงค์

- ๑) เพื่อยกระดับคุณภาพชีวิตและสันติสุขของประชาชน ให้เกิดความเข้มแข็งในการดำรงชีวิตบนสังคมพหุวัฒนธรรม ลดความเหลื่อมล้ำ ทั้งการศึกษา สาธารณสุข สมรรถนะแรงงานทั้งในและนอกระบบ
- ๒) เพื่อยกระดับรายได้ครัวเรือนและส่งเสริมเศรษฐกิจชุมชนให้มีความเข้มแข็งสามารถพึ่งพาตนเองได้
- ๓) เพื่อบริหารจัดการทรัพยากรธรรมชาติและสิ่งแวดล้อมให้เกิดความยั่งยืน ให้เป็นปัจจัยการผลิตภาคเกษตรกรรม อุตสาหกรรม การท่องเที่ยว และคุณภาพชีวิตที่ดีให้กับประชาชน
- ๔) เพื่อพัฒนาและบริหารจัดการโครงสร้างพื้นฐาน ให้เกิดความมั่นคง ปลอดภัย เชื่อมโยงการคมนาคม และโลจิสติกส์ ที่ครอบคลุมและมีมาตรฐานรองรับการขยายตัวทางเศรษฐกิจ การค้า การลงทุนและการท่องเที่ยวอย่างมีประสิทธิภาพ
- ๕) เพื่อพัฒนาระบบอำนวยการความสงบเรียบร้อย ความสันติสุข ให้มีประสิทธิภาพและลดความสูญเสียจากเหตุการณ์ความไม่สงบ

เป้าหมายและตัวชี้วัด ของประเด็นการพัฒนาที่ ๒

เป้าหมาย	ตัวชี้วัด	ข้อมูลพื้นฐาน	เป้าหมาย				
			พ.ศ. ๒๕๖๖	พ.ศ. ๒๕๖๗	พ.ศ. ๒๕๖๘	พ.ศ. ๒๕๖๙	พ.ศ. ๒๕๗๐
ประชากรที่อยู่ใต้เส้นความยากจนลดลง	ร้อยละของประชากรที่อยู่ใต้เส้นความยากจน (ร้อยละ)	ปี ๒๕๖๐ = ๓๔.๑๗ ปี ๒๕๖๑ = ๓๐.๑๐ ปี ๒๕๖๒ = ๒๕.๕๓	ลดลง ไม่ต่ำกว่า ร้อยละ ๓.๙๒	ลดลง ไม่ต่ำกว่า ร้อยละ ๓.๙๒	ลดลง ไม่ต่ำกว่า ร้อยละ ๓.๙๒	ลดลง ไม่ต่ำกว่า ร้อยละ ๓.๙๒	ลดลง ไม่ต่ำกว่า ร้อยละ ๓.๙๒
ทารกแรกเกิดที่มีน้ำหนักต่ำกว่าเกณฑ์	ร้อยละของทารกแรกเกิดที่มีน้ำหนักต่ำกว่าเกณฑ์(ร้อยละทารกเกิดมีชีพ)	ปี ๒๕๖๐ = ๗.๕๔ ปี ๒๕๖๑ = ๗.๖๑ ปี ๒๕๖๒ = ๘.๐๖ ปี ๒๕๖๓ = ๘.๙๓ ปี ๒๕๖๔ = ๘.๕๖	ลดลง ไม่ต่ำกว่า ร้อยละ ๐.๑๒	ลดลง ไม่ต่ำกว่า ร้อยละ ๐.๑๒	ลดลง ไม่ต่ำกว่า ร้อยละ ๐.๑๒	ลดลง ไม่ต่ำกว่า ร้อยละ ๐.๑๒	ลดลง ไม่ต่ำกว่า ร้อยละ ๐.๑๒
ทารกตายต่อการเกิดมีชีพพันคนลดลง	อัตราทารกตายต่อการเกิดมีชีพพันคน	ปี ๒๕๖๒ = ๖.๘๐ ปี ๒๕๖๓ = ๖.๗๗ ปี ๒๕๖๔ = ๖.๓๗	ลดลง ไม่ต่ำกว่า ร้อยละ ๐.๘๓	ลดลง ไม่ต่ำกว่า ร้อยละ ๐.๘๓	ลดลง ไม่ต่ำกว่า ร้อยละ ๐.๘๓	ลดลง ไม่ต่ำกว่า ร้อยละ ๐.๘๓	ลดลง ไม่ต่ำกว่า ร้อยละ ๐.๘๓
ปีการศึกษาเฉลี่ยประชากรไทยอายุ ๑๕ - ๕๙ ปี เพิ่มขึ้น	จำนวนปีการศึกษาเฉลี่ยประชากรไทยอายุ ๑๕ - ๕๙ ปี (ปี)	ปี ๒๕๖๒ = ๘.๑๒ ปี ๒๕๖๓ = ๘.๓๖ ปี ๒๕๖๔ = ๘.๗๔	เพิ่มขึ้น ไม่ต่ำกว่า ร้อยละ ๐.๑๑	เพิ่มขึ้น ไม่ต่ำกว่า ร้อยละ ๐.๑๑	เพิ่มขึ้น ไม่ต่ำกว่า ร้อยละ ๐.๑๑	เพิ่มขึ้น ไม่ต่ำกว่า ร้อยละ ๐.๑๑	เพิ่มขึ้น ไม่ต่ำกว่า ร้อยละ ๐.๑๑
ประชากรระดับมัธยมศึกษาตอนปลายและอาชีวศึกษาเข้าเรียนเพิ่มขึ้น	อัตราการเข้าเรียนรวมระดับมัธยมศึกษาตอนปลายและอาชีวศึกษา (ร้อยละ)	ปี ๒๕๖๒ = ๖๙.๑๔ ปี ๒๕๖๓ = ๗๘.๒๖ ปี ๒๕๖๔ = ๗๔.๓๙	เพิ่มขึ้น ไม่ต่ำกว่า ร้อยละ ๐.๒๘	เพิ่มขึ้น ไม่ต่ำกว่า ร้อยละ ๐.๒๘	เพิ่มขึ้น ไม่ต่ำกว่า ร้อยละ ๐.๒๘	เพิ่มขึ้น ไม่ต่ำกว่า ร้อยละ ๐.๒๘	เพิ่มขึ้น ไม่ต่ำกว่า ร้อยละ ๐.๒๘

เป้าหมาย	ตัวชี้วัด	ข้อมูลพื้นฐาน	เป้าหมาย				
			พ.ศ. ๒๕๖๖	พ.ศ. ๒๕๖๗	พ.ศ. ๒๕๖๘	พ.ศ. ๒๕๖๙	พ.ศ. ๒๕๗๐
คะแนน O-net ค่าเฉลี่ย ระดับ มัธยมศึกษาตอน ปลายเพิ่มขึ้น	ค่าเฉลี่ย O-net มัธยมศึกษาตอน ปลาย (คะแนน)	ปี ๒๕๖๒ = ๒๕.๒๙ ปี ๒๕๖๓ = ๒๖.๒๑ ปี ๒๕๖๔ = ๒๕.๓๓	เพิ่มขึ้น ไม่ต่ำกว่า ร้อยละ ๐.๕๐	เพิ่มขึ้น ไม่ต่ำกว่า ร้อยละ ๐.๕๐	เพิ่มขึ้น ไม่ต่ำกว่า ร้อยละ ๐.๕๐	เพิ่มขึ้น ไม่ต่ำกว่า ร้อยละ ๐.๕๐	เพิ่มขึ้น ไม่ต่ำกว่า ร้อยละ ๐.๕๐
ประชากร ว่างงานใน จังหวัดลดลง	อัตราว่างงาน (ร้อย ละ)	ปี ๒๕๖๒ = ๔.๑๐ ปี ๒๕๖๓ = ๖.๖๖ ปี ๒๕๖๔ = ๗.๗๗	ลดลง ไม่ต่ำกว่า ร้อยละ ๐.๕	ลดลง ไม่ต่ำกว่า ร้อยละ ๐.๕	ลดลง ไม่ต่ำกว่า ร้อยละ ๐.๕	ลดลง ไม่ต่ำกว่า ร้อยละ ๐.๕	ลดลง ไม่ต่ำกว่า ร้อยละ ๐.๕
คดีอาชญากรรม ต่อประชากร แสนคนลดลง	อัตราคดีอาชญากร ต่อประชากรแสนคน ลดลงร้อยละ ๒.๕						
	-คดีกลุ่ม ๑ คดี ความผิดเกี่ยวกับชีวิต ร่างกาย และเพศ	ปี ๒๕๖๒ = ๒๔.๒๕ ปี ๒๕๖๓ = ๒๑.๗๕ ปี ๒๕๖๔ = ๒๘.๖๒	ลดลง ไม่ต่ำกว่า ร้อยละ ๒.๕	ลดลง ไม่ต่ำกว่า ร้อยละ ๒.๕	ลดลง ไม่ต่ำกว่า ร้อยละ ๒.๕	ลดลง ไม่ต่ำกว่า ร้อยละ ๒.๕	ลดลง ไม่ต่ำกว่า ร้อยละ ๒.๕
	-คดีกลุ่ม ๒ คดี ความผิดเกี่ยวกับ ทรัพย์สิน	ปี ๒๕๖๒ = ๗๓.๒๕ ปี ๒๕๖๓ = ๗๒.๑๒ ปี ๒๕๖๔ = ๖๐.๘๘	ลดลง ไม่ต่ำกว่า ร้อยละ ๒.๕	ลดลง ไม่ต่ำกว่า ร้อยละ ๒.๕	ลดลง ไม่ต่ำกว่า ร้อยละ ๒.๕	ลดลง ไม่ต่ำกว่า ร้อยละ ๒.๕	ลดลง ไม่ต่ำกว่า ร้อยละ ๒.๕
หมู่บ้าน/ชุมชนที่ ไม่พบปัญหา เสพติดเพิ่มขึ้น	ร้อยละของหมู่บ้าน/ ชุมชนที่ไม่พบปัญหา ยาเสพติด	ปี ๒๕๖๒ = ๗๑.๒๖ ปี ๒๕๖๓ = ๗๑.๗๑ ปี ๒๕๖๔ = ๖๗.๐๒	เพิ่มขึ้น ไม่ต่ำกว่า ร้อยละ ๐.๕	เพิ่มขึ้น ไม่ต่ำกว่า ร้อยละ ๐.๕	เพิ่มขึ้น ไม่ต่ำกว่า ร้อยละ ๐.๕	เพิ่มขึ้น ไม่ต่ำกว่า ร้อยละ ๐.๕	เพิ่มขึ้น ไม่ต่ำกว่า ร้อยละ ๐.๕
เหตุการณ์ความ ไม่สงบในจังหวัด นราธิวาสลดลง	จำนวนเหตุการณ์ ความไม่สงบใน จังหวัดนราธิวาส ลดลง	ปี ๒๕๖๓ = ๒๓ ครั้ง ปี ๒๕๖๔ = ๔๘ ครั้ง ปี ๒๕๖๕ = ๔๔ ครั้ง (เฉลี่ย ๓ ปีย้อนหลัง) = (๒๓+๔๘+๔๔)/๓ = ๓๘ ครั้ง	๓๕	๓๓	๓๐	๒๘	๒๕
ขยะที่กำจัด ถูกต้องมีปริมาณ เพิ่มขึ้น	สัดส่วนปริมาณขยะที่ กำจัดถูกต้องต่อ ปริมาณขยะที่เกิดขึ้น (ร้อยละ)	ปี ๒๕๖๓ = ร้อยละ ๒๗.๖๓ ปี ๒๕๖๔ = ร้อยละ ๒๗.๗๗ ปี ๒๕๖๕ = ร้อยละ ๒๗.๖๐	ร้อยละ ๒๘	ร้อยละ ๓๐	ร้อยละ ๓๒	ร้อยละ ๓๔	ร้อยละ ๓๕
ประชากรที่ ประสบอุทกภัย ลดลง	จำนวนประชากรที่ ได้รับผลกระทบจาก อุทกภัย ต่อประชากร ๑๐๐,๐๐๐ คน	จำนวนประชากรที่ประสบ อุทกภัย ปี ๒๕๖๒ = ๕๘,๖๖๐ คน ปี ๒๕๖๓ = ๙๑,๐๙๙ คน ปี ๒๕๖๔ = ๒๕,๒๑๘ คน	เพิ่มขึ้น ไม่เกิน ร้อยละ ๓	เพิ่มขึ้น ไม่เกิน ร้อยละ ๓	เพิ่มขึ้น ไม่เกิน ร้อยละ ๓	เพิ่มขึ้น ไม่เกิน ร้อยละ ๓	เพิ่มขึ้น ไม่เกิน ร้อยละ ๓

แนวทางการพัฒนา

- พัฒนาและส่งเสริมการศึกษา การพัฒนาทักษะและสมรรถนะ อาชีพ แรงงานและสาธารณสุข ให้สอดคล้องกับ
สถานการณ์ปัจจุบัน โดยกระจายความทั่วถึงลดความเหลื่อมล้ำ อย่างองค์รวมและบูรณาการ
- ส่งเสริมความร่วมมือของทุกภาคการและภาคประชาชนในการบริหารและจัดการทรัพยากรธรรมชาติและสิ่งแวดล้อมให้
เกิดความเป็นธรรมและยั่งยืน

๒. ยุทธศาสตร์การพัฒนาขององค์กรปกครองส่วนท้องถิ่นในเขตจังหวัดนราธิวาส

วิสัยทัศน์องค์กรปกครองส่วนท้องถิ่นในเขตจังหวัดนราธิวาส

“บริการสาธารณะครอบคลุม เศรษฐกิจมั่นคง ประชาชนมีค้ำจุน ท้องถิ่นพัฒนานำสังคมสู่ความยั่งยืน”

(๑) ยุทธศาสตร์การพัฒนา ๗ ด้าน

(๑) ด้านโครงสร้างพื้นฐาน ประกอบด้วย ๕ กลยุทธ์

- ๑.๑ บุกเบิก สร้าง ปรับปรุง บำรุงรักษาเส้นทางคมนาคมทางบก ทางน้ำ สะพาน เขื่อน ระบบระบายน้ำ
- ๑.๒ สร้างและปรับปรุงแหล่งน้ำอุปโภค บริโภค
- ๑.๓ จัดทำผังเมืองรวมจังหวัด ผังเมืองและผังตำบล
- ๑.๔ พัฒนาและปรับปรุงระบบจราจร
- ๑.๕ จัดให้มีไฟฟ้าและระบบโทรคมนาคมอย่างทั่วถึง

(๒) ด้านงานส่งเสริมคุณภาพชีวิต ประกอบด้วย ๗ กลยุทธ์

- ๒.๑ ส่งเสริมและสนับสนุนการสร้างงานสร้างอาชีพแบบยั่งยืนให้กับประชาชนในท้องถิ่น
- ๒.๒ ส่งเสริมงานด้านสังคมสงเคราะห์และสวัสดิการชุมชนแก่ผู้ด้อยโอกาสทางสังคม
- ๒.๓ ส่งเสริมการศึกษาทั้งใน นอกระบบและตามอัธยาศัย โดยสนับสนุนให้ประชาชนมีส่วนร่วมในการจัดการศึกษา
- ๒.๔ สนับสนุนการป้องกันและแก้ไขปัญหาสุขภาพจิต
- ๒.๕ ส่งเสริมด้านการออกกำลังกาย การกีฬา และนันทนาการ
- ๒.๖ ส่งเสริมสุขภาพ ควบคุมและป้องกันโรค รักษาฟื้นฟูสมรรถภาพ และพัฒนาระบบบริการสาธารณสุข
- ๒.๗ ส่งเสริมสนับสนุนการพัฒนาคุณภาพชีวิตของประชาชน

(๓) ด้านการจัดระเบียบชุมชน/สังคม และการรักษาความสงบเรียบร้อย ประกอบด้วย ๔ กลยุทธ์

- ๓.๑ ส่งเสริมให้ความรู้ความเข้าใจแก่ประชาชนเกี่ยวกับการเมือง การปกครองระบบประชาธิปไตย
- ๓.๒ พัฒนาศักยภาพของท้องถิ่นในการป้องกันและบรรเทาสาธารณภัยตลอดจนการรักษาความสงบเรียบร้อยในท้องถิ่น
- ๓.๓ เสริมสร้างความเข้มแข็งของชุมชนให้มีส่วนร่วมในการรักษาความสงบเรียบร้อยในท้องถิ่น
- ๓.๔ ส่งเสริมให้ผู้นำศาสนาเข้ามามีบทบาทเพื่อเพิ่มศักยภาพในการแก้ไขปัญหาความมั่นคง

(๔) ด้านการวางแผน การส่งเสริมการลงทุนพาณิชย์กรรม และการท่องเที่ยว ประกอบด้วย ๕ กลยุทธ์

- ๔.๑ ส่งเสริมการตลาด การค้า การลงทุนในท้องถิ่น และเมืองชายแดน
- ๔.๒ ส่งเสริมระบบเศรษฐกิจชุมชน และผลิตภัณฑ์ในท้องถิ่น
- ๔.๓ ส่งเสริมการค้าออนไลน์ผ่านดิจิทัลแพลตฟอร์ม
- ๔.๔ ส่งเสริมให้ประชาชนยึดหลักเศรษฐกิจพอเพียง๔.๕
- ๔.๕ ส่งเสริมโครงการตามแนวพระราชดำริ
- ๔.๖ พัฒนาส่งเสริมการท่องเที่ยวและแหล่งท่องเที่ยวเชิงอนุรักษ์

- (๕) ด้านการบริหารจัดการและการอนุรักษ์ทรัพยากรธรรมชาติและสิ่งแวดล้อม ประกอบด้วย ๕ กลยุทธ์
- ๕.๑ อนุรักษ์และฟื้นฟูทรัพยากรธรรมชาติและสิ่งแวดล้อม
 - ๕.๒ ส่งเสริม สนับสนุนให้ประชาชนในชุมชนมีจิตสำนึกในการร่วมกันอนุรักษ์ทรัพยากรธรรมชาติและสิ่งแวดล้อม
 - ๕.๓ ปรับปรุงภูมิทัศน์ในชุมชนและเมือง
 - ๕.๔ จัดทำระบบกำจัดขยะและสิ่งปฏิกูลตลอดจนระบบบำบัดน้ำเสีย
 - ๕.๕ ส่งเสริมและสนับสนุนการใช้พลังงานทดแทน
- (๖) ด้านศิลปะ วัฒนธรรม จารีตประเพณีและภูมิปัญญาท้องถิ่น ประกอบด้วย ๕ กลยุทธ์
- ๖.๑ ส่งเสริมการอนุรักษ์ ฟื้นฟู สืบทอดจารีตประเพณี ศิลปวัฒนธรรม
 - ๖.๒ ส่งเสริมและสนับสนุนภูมิปัญญาท้องถิ่น และปราชญ์บุคคล
 - ๖.๓ เสริมสร้างและทำนุบำรุงศาสนา ตลอดจนศิลปวัฒนธรรมท้องถิ่น
 - ๖.๔ ส่งเสริมและสนับสนุนการอนุรักษ์โบราณวัตถุและโบราณสถานในท้องถิ่น
 - ๖.๕ ส่งเสริมสนับสนุนการพัฒนาคุณธรรม จริยธรรม ของเด็ก เยาวชนและประชาชน
- (๗) ด้านการบริหารจัดการตามหลักธรรมาภิบาล ประกอบด้วย ๖ กลยุทธ์
- ๗.๑ พัฒนาความรู้ความสามารถและคุณธรรมจริยธรรมแก่บุคลากรในองค์กร
 - ๗.๒ พัฒนาปรับปรุงจัดหาเครื่องมือ เครื่องใช้ ตลอดจนสถานที่ในการปฏิบัติงาน
 - ๗.๓ พัฒนาปรับปรุงระบบบริหารจัดการองค์กรตามหลักธรรมาภิบาล
 - ๗.๔ ปรับปรุงและสร้างระบบการให้บริการที่ทันสมัย รวดเร็ว และมีประสิทธิภาพ
 - ๗.๕ ส่งเสริมและสร้างทัศนคติที่ดีต่อการปฏิบัติงานเพื่อการบริการประชาชน
 - ๗.๖ พัฒนาส่งเสริมระบบการประชาสัมพันธ์และเผยแพร่การดำเนินงานขององค์กร
๕. นโยบายของนายองค์การบริหารส่วนจังหวัดนครราชสีมา ประกอบด้วย ๙ นโยบาย ดังนี้
๑. ด้านการบริหารกิจการบ้านเมืองที่ดี
 ๒. ด้านการพัฒนาคุณภาพชีวิต
 ๓. ด้านการศึกษา
 ๔. ด้านเศรษฐกิจ อุตสาหกรรม การส่งเสริมอาชีพ และการสร้างรายได้
 ๕. ด้านโครงสร้างพื้นฐาน สาธารณูปโภค และสาธารณูปการ
 ๖. ด้านการจัดระเบียบชุมชน/สังคม และการรักษาความสงบเรียบร้อย
 ๗. ด้านการกีฬา นันทนาการ และการท่องเที่ยว
 ๘. ด้านศาสนา ศิลปะ วัฒนธรรม จารีตประเพณี และภูมิปัญญาท้องถิ่น
 ๙. ด้านทรัพยากรธรรมชาติและสิ่งแวดล้อม

นโยบายด้านที่ ๑ ด้านการบริหารกิจการบ้านเมืองที่ดี

เพื่อให้การปฏิบัติงานตามหน้าที่ขององค์การบริหารส่วนจังหวัด เป็นไปเพื่อประโยชน์สุขของประชาชน เกิดผลสัมฤทธิ์ต่อภารกิจอย่างมีประสิทธิภาพ และเกิดความคุ้มค่าในเชิงภารกิจ โดยใช้วิธีการบริหารกิจการบ้านเมืองที่ดี จึงมีนโยบายในการขับเคลื่อน ดังนี้

๑. สนับสนุนการปกครองในระบอบประชาธิปไตยอันมีพระมหากษัตริย์เป็นประมุข
๒. บริหารงานให้สอดคล้องกับนโยบายรัฐบาล วาระแห่งชาติ แผนพัฒนาเศรษฐกิจและสังคมแห่งชาติ แผนพัฒนาภูมิภาค จังหวัด แผนพัฒนาจังหวัด
๓. เปิดโอกาสให้ประชาชนเข้ามามีส่วนร่วมในการพัฒนาท้องถิ่น โดยร่วมแสดงความคิดเห็นร่วม กำหนดแนวทางการพัฒนาเพื่อสนองต่อปัญหาความต้องการของประชาชนอย่างแท้จริง
๔. สร้างเครือข่ายความร่วมมือ ความเข้มแข็งทางสังคมเพื่อปลุกพลังในการพัฒนาจังหวัดในลักษณะพหุภาคี
๕. ปรับปรุงโครงสร้างองค์การบริหารส่วนจังหวัดนราธิวาส ให้พร้อมที่จะรองรับการปฏิบัติภารกิจตามอำนาจหน้าที่ ในเชิงรุกอย่างมีประสิทธิภาพ ประสิทธิผล ประหยัด และคุ้มค่า
๖. ปรับปรุงประสิทธิภาพการบริการประชาชน โดยการจัดให้มีบุคลากรและเครื่องมือที่เหมาะสมทันสมัย เพียงพอต่อการแก้ไขปัญหาและบริการประชาชนในพื้นที่ที่ได้รับความสะดวกรวดเร็วทันที่ โดยให้นำเทคโนโลยีสมัยใหม่มาใช้ในการบริหารจัดการ
๗. การให้บริการด้านข้อมูลข่าวสารและสารสนเทศ ผ่านระบบอินเทอร์เน็ตอย่างมีประสิทธิภาพ
๘. ส่งเสริม สนับสนุนการจัดทำและประสานแผนพัฒนาขององค์กรปกครองส่วนท้องถิ่น เพื่อให้ระบบแผนพัฒนาท้องถิ่นเกิดผลเป็นรูปธรรม เช่น การสนับสนุนโครงการพัฒนาที่เกินศักยภาพขององค์กรปกครองส่วนท้องถิ่นระดับล่าง
๙. ยึดหลักการบริหารในระบบคุณธรรม และการบริหารกิจการบ้านเมืองที่ดี

นโยบายด้านที่ ๒ ด้านการพัฒนาคุณภาพชีวิต

การพัฒนาคุณภาพชีวิตเป็นการสร้างรากฐานของระดับการดำรงชีวิตของคนให้ดีขึ้นสร้างให้เกิดมาตรฐานของคุณภาพชีวิตของประชาชน โดยมีเป้าหมายหลักในการพัฒนาคุณภาพชีวิตของประชาชน ดังนี้

๑. พัฒนาคุณภาพชีวิตของประชาชนให้มีคุณภาพชีวิตที่ดี มีสุขภาพพลานามัยที่สมบูรณ์ แข็งแรง ปราศจากโรคภัยไข้เจ็บตามอัตรภาพ โดยการร่วมมือกับส่วนราชการ องค์กรปกครองส่วนท้องถิ่นอื่น
๒. ส่งเสริมและสนับสนุน ประชาชนจังหวัดนราธิวาส ก้าวสู่สังคมแห่งคุณภาพ โดยให้ความสำคัญกับการสร้างให้เกิดความเสมอภาคในสังคม เกิดความรู้สึกลดภัยในชีวิตและทรัพย์สินมีโอกาส ในการเรียนรู้ที่ต่อเนื่องส่งเสริม สนับสนุน การพัฒนาชุมชนและสังคมให้มีคุณภาพ
 ๓. ส่งเสริมสนับสนุนคุณภาพชีวิตเด็ก สตรี ผู้สูงอายุ ผู้พิการ ผู้ด้อยโอกาส และผู้ป่วยติดเตียง
 ๔. ส่งเสริมสนับสนุนกิจกรรมของผู้สูงอายุ ผู้พิการ ผู้ด้อยโอกาสและองค์กรภาคประชาสังคม
 ๕. ส่งเสริมสนับสนุนอุปกรณ์เพื่อสุขภาพพลานามัยของเด็ก เยาวชน ผู้สูงอายุ ผู้พิการ และผู้ด้อยโอกาส
 ๖. ส่งเสริม สนับสนุนการจัดหาเครื่องมือและอุปกรณ์ เพื่อป้องกันการระบาดของโรค โดยบูรณาการกับหน่วยงานที่เกี่ยวข้อง
 ๗. การบูรณาการร่วมกับส่วนราชการ หน่วยงาน องค์กรต่างๆ ดำเนินการโครงการรณรงค์ป้องกันและปราบปราม ยาเสพติดในพื้นที่เพื่อป้องกันมิให้เกิดการแพร่ระบาดของยาเสพติด

นโยบายด้านที่ ๓ ด้านการศึกษา

เพื่อให้การพัฒนาการศึกษาให้มีคุณภาพสอดคล้องสัมพันธ์กับความต้องการของบุคคล ชุมชนและสังคมได้รับการพัฒนาเต็มศักยภาพ โดยจะดำเนินการ ดังนี้

๑. สนับสนุนการศึกษาเพื่อพัฒนาการศึกษาให้มีคุณภาพ เพิ่มโอกาสทางการศึกษา สร้างการเรียนรู้ให้กับชุมชน และประชาชนในท้องถิ่น
๒. ส่งเสริมการนำเทคโนโลยีสารสนเทศมาใช้ในการเพิ่มประสิทธิภาพในการเรียนการสอน
๓. ส่งเสริมและสนับสนุนการจัดการศึกษาทุกประเภททั้งในระบบนอกระบบและตามอัธยาศัยให้มีคุณภาพ
๔. ส่งเสริมและสนับสนุนการวางรากฐานการศึกษาให้มีคุณภาพในทุกระดับ
๕. ส่งเสริมสนับสนุนกิจกรรมการเปิดโอกาสการเรียนรู้ตลอดเวลา ตามแนวทางการศึกษารูปแบบใหม่
๖. ส่งเสริมและสนับสนุนการขยายช่องทางและโอกาส เข้าถึงการศึกษารูปแบบใหม่

นโยบายด้านที่ ๔ ด้านเศรษฐกิจ อุตสาหกรรม การส่งเสริมอาชีพ และการสร้างรายได้

เพื่อให้กระบวนการสร้างความเจริญเติบโตทางเศรษฐกิจให้เกิดขึ้นอย่างต่อเนื่องยาวนาน มีการเปลี่ยนแปลงต่างๆ ในโครงสร้างของระบบเศรษฐกิจ โดยมีเป้าหมายเพื่อลดหรือขจัดปัญหาความยากจน

๑. สนับสนุนและส่งเสริมการพัฒนาตามโอกาสและความเหมาะสมของพื้นที่ มีการวางแผนกำหนดมาตรการรองรับการเจริญเติบโตทางเศรษฐกิจอย่างเป็นระบบ ด้วยท้องถิ่นและชุมชน
๒. ส่งเสริมสนับสนุนการตลาด การค้า การลงทุนในท้องถิ่น และมีเมืองชายแดน ทั้ง ๓ ด้าน คือ ด้านตากใบ ด้านบูเก๊ะตา และด้านสุโหงโกลก ตลอดถึงการพัฒนาเขตเศรษฐกิจพิเศษนราธิวาส
๓. พัฒนาอาชีพโดยมุ่งเน้นให้มีการรวมกลุ่มเพื่อจัดตั้งเป็นกลุ่มอาชีพผลิตสินค้าและบริการให้สอดคล้องกับความต้องการของตลาด โดยใช้กลไกตลาดนำการผลิต และสนับสนุนให้ผู้ประกอบการยุคใหม่ให้สามารถพัฒนาแอปพลิเคชัน นวัตกรรมสินค้าและบริการที่หลากหลายเพื่อตอบสนองต่อความต้องการของผู้บริโภคและความก้าวหน้าทางเทคโนโลยีที่เปลี่ยนแปลงไป เพื่อสร้างมูลค่าเพิ่มให้แก่ผลิตภัณฑ์
๔. ส่งเสริมให้ประชาชนทำการเกษตรตามแนวทฤษฎีใหม่ เกษตรผสมผสาน เพื่อให้ประชาชนสามารถดำรงชีวิตอยู่ได้อย่างมั่นคง และยั่งยืนตามปรัชญาเศรษฐกิจพอเพียง
๕. สนับสนุนการเปิดโอกาสและขยายช่องทางการสร้างอาชีพและกระจายรายได้สู่ท้องถิ่น
๖. ส่งเสริมให้ประชาชนสามารถพัฒนาอาชีพ พัฒนาฝีมือแรงงาน เพิ่มมูลค่าผลิตภัณฑ์ของท้องถิ่น สร้างรายได้เพื่อพัฒนาความสามารถในการแข่งขันได้ด้วยตนเอง
๗. ส่งเสริมการนำทุนทางวัฒนธรรม สร้างคุณค่าทางเศรษฐกิจด้วยความคิดสร้างสรรค์สร้างรายได้จากภูมิปัญญาท้องถิ่น
๘. ส่งเสริมและสนับสนุนการผลิต การแปรรูป และการจำหน่ายสินค้าเกษตรกรรมทุกรูปแบบและการจัดให้มีตลาดเกษตรเป็นศูนย์กลางของจังหวัดนราธิวาส

นโยบายด้านที่ ๕ ด้านโครงสร้างพื้นฐาน สาธารณูปโภค และสาธารณูปการ

เพื่อให้การพัฒนาด้านโครงสร้างพื้นฐาน การสาธารณูปโภคและสาธารณูปการ รองรับการขยายตัวของชุมชนและเศรษฐกิจในภาพรวมของจังหวัดในอนาคต จึงมีนโยบาย ดังนี้

๑. พัฒนาโครงสร้างพื้นฐาน ระบบสาธารณูปโภค และสาธารณูปการ อย่างต่อเนื่องและเป็นระบบโดยดำเนินการทั้งมิติของการแก้ปัญหาและการวางแผนพัฒนาเพื่อรองรับอนาคต
๒. ส่งเสริมให้มีระบบการคมนาคม และการขนส่งทั้งทางบกและทางน้ำที่เชื่อมต่อระหว่างองค์กรปกครองส่วนท้องถิ่นอื่นให้ได้มาตรฐาน เพื่อให้การคมนาคมและการขนส่งสินค้ามีความสะดวกรวดเร็ว และกระจายความเจริญไปทุกพื้นที่
๓. การลงพื้นที่สำรวจปัญหาความเดือดร้อนในการสัญจร การขาดแคลนน้ำดิบ ระบบประปา และไฟฟ้าตามที่มีการร้องทุกข์โดยเร่งด่วนและเร่งรัดประสานงานกับหน่วยงานที่เกี่ยวข้องเพื่อแก้ไขปัญหาที่เกิดขึ้น
๔. พัฒนาแหล่งน้ำเพื่ออุปโภคและบริโภคและการเกษตร ให้พอเพียงและทั่วถึง
๕. สนับสนุนการป้องกันบรรเทาสาธารณภัยและการรักษาความสงบเรียบร้อย

นโยบายด้านที่ ๖ ด้านการจัดระเบียบชุมชน/สังคม และการรักษาความสงบเรียบร้อย

เพื่อให้การพัฒนาด้านการจัดระเบียบชุมชน/สังคม และการรักษาความสงบเรียบร้อยของบ้านเมือง อันจะเป็นการมุ่งส่งเสริมความเป็นอยู่ของประชาชนให้ดีขึ้นและชุมชนมีมาตรฐานความเป็นอยู่ที่ดีขึ้นจึงมีนโยบาย ดังนี้

๑. สนับสนุนและส่งเสริมการจัดระเบียบชุมชน/สังคม และการรักษาความสงบเรียบร้อย
๒. ส่งเสริมให้ประชาชนมีความรู้ ความเข้าใจเกี่ยวกับการเมือง การปกครองระบอบประชาธิปไตยและมีส่วนร่วมในการรักษาความสงบเรียบร้อยในท้องถิ่น มีการแลกเปลี่ยนเรียนรู้ร่วมกันตามสภาพปัญหาและความต้องการของประชาชนอย่างแท้จริง
๓. เครือข่ายชุมชน ผู้นำศาสนามีความเข้มแข็งและมีบทบาทความเป็นผู้นำในการแก้ไขปัญหาความไม่สงบ
๔. เพิ่มศักยภาพในการป้องกัน และบรรเทาสาธารณภัย ตลอดจนการรักษาความสงบเรียบร้อยในท้องถิ่น
๕. บูรณาการความร่วมมือกับหน่วยงานอื่นในการแก้ไขปัญหาความไม่สงบในทุกมิติ เพื่อให้ประชาชนเกิดความปลอดภัยในชีวิตและทรัพย์สิน เกิดความภาคภูมิใจในท้องถิ่น
๖. ส่งเสริมให้ประชาชนมีหลักยึดและวิถีชีวิตบนฐานของหลักธรรมทางศาสนา และอยู่ร่วมกันบนความหลากหลายของประเพณี และวัฒนธรรมด้วยความสงบเรียบร้อยและสันติสุขอย่างยั่งยืน

นโยบายด้านที่ ๗ ด้านการกีฬา นันทนาการ และการท่องเที่ยว

เพื่อให้เกิดการพัฒนายกระดับด้านกีฬา นันทนาการและการท่องเที่ยว นันทนาการ การท่องเที่ยวให้มีมาตรฐานสูงขึ้น และพัฒนาขีดความสามารถในการบริหารจัดการ จึงมีนโยบาย ดังนี้

๑. พัฒนาและจัดให้มีสถานที่ออกกำลังกาย สวนสาธารณะ เพื่อบริการประชาชนอย่างทั่วถึง
๒. สนับสนุนและส่งเสริมการสร้างสังคมกีฬาและนันทนาการให้พัฒนาสู่กีฬาอาชีพ
๓. ส่งเสริมสนับสนุนกิจกรรมการฝึกทักษะการกีฬาให้แก่เด็กและเยาวชนสู่ความเป็นเลิศ
๔. สนับสนุนส่งเสริมการแข่งขันกีฬาและสร้างจิตสำนึกให้เด็ก เยาวชน และประชาชน รักการออกกำลังกายใช้เวลาว่างให้เกิดประโยชน์และห่างไกลยาเสพติดตลอดจนพัฒนาปรับปรุงสนามกีฬาและสถานที่พักผ่อนหย่อนใจ
๕. พัฒนาการท่องเที่ยวให้มีประสิทธิภาพ ส่งเสริมการท่องเที่ยวเชิงรุก เชิงสุขภาพ เชิงกีฬาการท่องเที่ยวเชิงวัฒนธรรม เชิงวิถีชุมชน และเชิงนิเวศน์ โดยรักษาแหล่งท่องเที่ยวเดิมและพัฒนาแหล่งท่องเที่ยวใหม่ให้เกิดความยั่งยืน
๖. สนับสนุนการท่องเที่ยวเชิงสันทนาการและกีฬา สนับสนุนนโยบายการท่องเที่ยวในเมืองรองเพื่อให้การท่องเที่ยวเป็นกลไกในการกระตุ้นเศรษฐกิจสู่ท้องถิ่น
๗. ส่งเสริมการมีส่วนร่วมของชุมชน องค์กรชุมชน และผู้ประกอบการด้านการท่องเที่ยวให้สำนึกในการเป็นชุมชนเจ้าบ้านเพื่ออนุรักษ์แหล่งท่องเที่ยวในท้องถิ่น
๘. เปิดเส้นทางคมนาคมเพื่อเชื่อมโยงการท่องเที่ยวและประชาสัมพันธ์การท่องเที่ยวอย่างเป็นระบบ
๙. พัฒนาศักยภาพบุคลากรด้านการท่องเที่ยว เช่น ฝึกอบรมให้ความรู้มัคคุเทศก์ท้องถิ่น

นโยบายด้านที่ ๘ ด้านศาสนา ศิลปะ วัฒนธรรม จารีตประเพณี และภูมิปัญญาท้องถิ่น

เพื่อให้ขับเคลื่อนกิจกรรมด้านศาสนา ศิลปะ วัฒนธรรม จารีตประเพณี และภูมิปัญญาท้องถิ่น โดยมีเจตนารมณ์ เพื่อให้ประชาชนทำหน้าที่พิทักษ์ปกป้อง สืบสานศิลปะ วัฒนธรรมและภูมิปัญญาของท้องถิ่น และให้สิทธิแก่ชุมชนในการอนุรักษ์และฟื้นฟูจารีตประเพณี ศิลปวัฒนธรรมและภูมิปัญญาท้องถิ่น จึงมีนโยบาย ดังนี้

๑. สนับสนุนส่งเสริมการพัฒนาคุณธรรม จริยธรรม ของเยาวชนและประชาชนเพื่อเป็นเครื่องมือในการสร้างสังคมพหุวัฒนธรรมบนวิถีที่หลากหลายให้อยู่ร่วมกันอย่างสันติสุข
๒. ส่งเสริมและสนับสนุนให้มีกิจกรรมในวันสำคัญทางศาสนาทุกศาสนา
๓. ส่งเสริมศาสนา ศิลปวัฒนธรรมประเพณี ตามวิถีท้องถิ่น
๔. ส่งเสริมสนับสนุนร่วมสืบสานขนบธรรมเนียมและประเพณีวัฒนธรรมและภูมิปัญญาท้องถิ่น
๕. ส่งเสริมและอนุรักษ์ ศิลปะ วัฒนธรรมอันดีงาม จารีตประเพณี และภูมิปัญญาท้องถิ่นให้ยั่งยืนตลอดไป
๖. สนับสนุนส่งเสริมให้มีการบำรุงรักษาโบราณสถาน โบราณวัตถุ สถานที่สำคัญทางประวัติศาสตร์ เพื่ออนุรักษ์ให้อนุชนรุ่นหลังได้ศึกษาเรียนรู้

๗. เสริมสร้างจิตสำนึกของประชาชนในการสืบสานศิลปะ วัฒนธรรม จารีตประเพณี อันติงาม ทำนุบำรุง โบราณวัตถุ โบราณสถานในท้องถิ่น ให้เกิดคุณค่าและมูลค่าต่อท้องถิ่น

๘. ส่งเสริมให้มีการอนุรักษ์ศิลปวัฒนธรรมพื้นบ้าน อันเป็นเอกลักษณ์โดดเด่นของสังคมพหุวัฒนธรรม เพื่อให้ศิลปะ พื้นบ้านได้มีโอกาสถ่ายทอดความงดงามไปยังประชาชนและเยาวชน เพื่อการศึกษาเรียนรู้และสืบทอด ต่อไป

๙. ส่งเสริมและสนับสนุนให้ท้องถิ่นดำเนินกิจกรรมร่วมกับองค์กรต่างๆ ทำงานอย่างบูรณาการ เพื่อให้เกิดความ ตระหนักในการดำเนินกิจกรรมในด้านศาสนา การฟื้นฟูจารีตประเพณี ศิลปวัฒนธรรมและภูมิปัญญาท้องถิ่นที่เป็นเอกลักษณ์ ของจังหวัดนราธิวาสอย่างมีคุณค่าและภาคภูมิใจ

๑๐. ส่งเสริมและสนับสนุนการจัดกิจกรรมการเรียนรู้ ถ่ายทอดภูมิปัญญาท้องถิ่นโดยปราชญ์ท้องถิ่น

นโยบายด้านที่ ๙ ด้านทรัพยากรธรรมชาติและสิ่งแวดล้อม

เพื่อให้เกิดการดูแลและพัฒนาด้านทรัพยากรธรรมชาติและสิ่งแวดล้อม โดยมีเจตนารมณ์ในการมุ่งมั่น ที่จะอนุรักษ์ ฟื้นฟู และพัฒนาทรัพยากรดิน น้ำ ป่าไม้ อากาศ แร่ธาตุ ทะเล และชายฝั่งบนพื้นฐานของความสมดุลของธรรมชาติ เพื่อเป็น ปัจจัยพื้นฐานที่สำคัญในการพัฒนาแบบยั่งยืน จึงมีนโยบาย ดังนี้

๑. ส่งเสริมและสนับสนุนจัดทำสื่อการวางแผนการจัดการขยะแบบครบวงจร เพื่อให้ประชาชนจังหวัดนราธิวาส มีความรู้ ความเข้าใจ สร้างจิตสำนึกในการดูแลรักษาทรัพยากรธรรมชาติและสิ่งแวดล้อมแบบบูรณาการกับหน่วยงานที่เกี่ยวข้อง

๒. ส่งเสริมและสนับสนุนการสร้างจิตสำนึกในการดูแล รักษาทรัพยากรธรรมชาติและสิ่งแวดล้อม

๓. ส่งเสริมและสนับสนุนการแก้ปัญหาสิ่งแวดล้อมและมลภาวะ

๔. ส่งเสริมสนับสนุนกิจกรรมการรวมใจจิตอาสาในการดูแลรักษาทรัพยากรธรรมชาติในการร่วมปลูกป่าบูรณะและ ป้องกันการกัดเซาะชายฝั่ง

๕. ส่งเสริมและสนับสนุนการร่วมดูแลอนุรักษ์สิ่งแวดล้อมและรักษาสมดุลของระบบนิเวศ

(๒) ยุทธศาสตร์ขององค์การบริหารส่วนจังหวัดนราธิวาส

วิสัยทัศน์การบริหารส่วนจังหวัดนราธิวาส

“บริการสาธารณะครอบคลุม มุ่งพัฒนาคุณภาพชีวิต เศรษฐกิจมั่นคง ประชาชนอยู่ดีมีสุขอย่างยั่งยืน”

ยุทธศาสตร์การพัฒนาขององค์การบริหารส่วนจังหวัดนราธิวาส ๗ ด้าน ประกอบด้วย

ยุทธศาสตร์ที่ ๑ ด้านโครงสร้างพื้นฐาน

ยุทธศาสตร์ที่ ๒ ด้านงานส่งเสริมคุณภาพชีวิต

ยุทธศาสตร์ที่ ๓ ด้านการจัดระเบียบชุมชน/สังคมและการรักษาความสงบเรียบร้อย

ยุทธศาสตร์ที่ ๔ ด้านการวางแผน การส่งเสริมการลงทุนพาณิชยกรรมและการท่องเที่ยว

ยุทธศาสตร์ที่ ๕ ด้านการบริหารจัดการและการอนุรักษ์ทรัพยากรธรรมชาติและสิ่งแวดล้อม

ยุทธศาสตร์ที่ ๖ ด้านศิลปะ วัฒนธรรม จารีตประเพณีและภูมิปัญญาท้องถิ่น

ยุทธศาสตร์ที่ ๗ ด้านการบริหารจัดการตามหลักธรรมาภิบาล

๑) ด้านโครงสร้างพื้นฐาน

เป้าประสงค์

๑. การพัฒนาโครงสร้างพื้นฐาน การสาธารณสุขโรค สาธารณูปการ ระบบจราจรได้มาตรฐานครอบคลุมและทั่วถึง
 ๒. ระบบผังเมืองเหมาะสม มีประสิทธิภาพ ผังการพัฒนาเมือง ท้องถิ่นและชุมชนได้มาตรฐาน
- ตัวชี้วัด :** จำนวนโครงการที่ดำเนินการด้านโครงสร้างพื้นฐาน การสาธารณสุขโรค สาธารณูปการ ระบบจราจร การพัฒนาผังเมือง ท้องถิ่นและชุมชน

ค่าเป้าหมาย

๑. การดำเนินโครงการปรับปรุงซ่อมแซมถนนและระบบจราจรในความรับผิดชอบขององค์การบริหารส่วนจังหวัดนครราชสีมา ไม่ต่ำกว่า ๘ สายทางต่อปี
๒. การดำเนินโครงการด้านโครงสร้างพื้นฐาน การสาธารณสุขโรค สาธารณูปการที่เกินศักยภาพขององค์กรปกครองส่วนท้องถิ่นไม่ต่ำกว่าร้อยละ ๒๐ ต่อปี เมื่อเทียบกับจำนวนโครงการในแผนพัฒนาท้องถิ่น
๓. การดำเนินโครงการเพื่อสนับสนุนด้านการวางแผนและปรับปรุงผังเมืองรวมอย่างน้อย ๑ โครงการต่อปี

กลยุทธ์

๑. บุกเบิก สร้าง ปรับปรุง บำรุงรักษาเส้นทางคมนาคมทางบก ทางน้ำ สะพาน เขื่อน ระบบระบายน้ำ
๒. สร้างและปรับปรุงแหล่งน้ำอุปโภค บริโภค
๓. จัดทำผังเมืองรวมจังหวัด ผังเมืองและผังตำบล
๔. พัฒนาและปรับปรุงระบบจราจร
๕. จัดให้มีไฟฟ้าและระบบโทรคมนาคมอย่างทั่วถึง

๒) ด้านงานส่งเสริมคุณภาพชีวิต

เป้าประสงค์: ประชาชนทุกช่วงวัยมีคุณภาพชีวิตที่ดี มีศักยภาพและความสามารถในการดำรงชีวิตอย่างมีคุณค่าตลอดช่วงชีวิต

ตัวชี้วัด : จำนวนโครงการที่ดำเนินการด้านการส่งเสริมคุณภาพชีวิต การสังคมสงเคราะห์ การส่งเสริมการศึกษา การป้องกันแก้ไขปัญหาเสพติด การส่งเสริมสุขภาวะอนามัยและการสาธารณสุข

ค่าเป้าหมาย

๑. การดำเนินโครงการด้านการส่งเสริมคุณภาพชีวิต การส่งเสริมอาชีพ การสังคมสงเคราะห์ การส่งเสริมการศึกษา ไม่ต่ำกว่าร้อยละ ๑๐ ต่อปี เมื่อเทียบกับจำนวนโครงการในแผนพัฒนาท้องถิ่น
๒. การดำเนินโครงการด้านระบบบริการสาธารณสุข การส่งเสริมสุขภาพ การกีฬาและนันทนาการอย่างน้อย ๕ โครงการต่อปี
๓. การดำเนินโครงการด้านการป้องกันและแก้ไขปัญหาเสพติด อย่างน้อย ๕ โครงการต่อปี

กลยุทธ์

๑. ส่งเสริมและสนับสนุนการสร้างงานสร้างอาชีพแบบยั่งยืนให้กับประชาชนในท้องถิ่น
๒. ส่งเสริมงานด้านสังคมสงเคราะห์และสวัสดิการชุมชนแก่ผู้ด้อยโอกาสทางสังคม
๓. ส่งเสริมการศึกษาทั้งใน นอกระบบ และตามอัธยาศัย โดยสนับสนุนให้ประชาชนมีส่วนร่วมในการจัดการศึกษา
๔. สนับสนุนการป้องกันและแก้ไขปัญหาเสพติด

๕. ส่งเสริมด้านการออกกำลังกาย การกีฬา และนันทนาการ
๖. ส่งเสริมสุขภาพ ควบคุมและป้องกันโรค รักษาฟื้นฟูสมรรถภาพและพัฒนาระบบบริการสาธารณสุข
๗. ส่งเสริมสนับสนุนการพัฒนาคุณภาพชีวิตของประชาชน

**๓) ด้านการจัดระเบียบชุมชน/สังคม และการรักษาความสงบเรียบร้อย
เป้าประสงค์**

๑. ชุมชนเข้มแข็ง สังคมมีความสมานฉันท์ อยู่ร่วมกันอย่างสันติสุข
๒. ประชาชนมีส่วนร่วมในการป้องกันแก้ไขปัญหาความมั่นคง
๓. ท้องถิ่นมีศักยภาพและความพร้อมในการป้องกันและบรรเทาสาธารณภัย

ตัวชี้วัด : จำนวนโครงการที่ดำเนินการด้านการจัดระเบียบชุมชน/สังคม และการรักษาความสงบเรียบร้อย

ค่าเป้าหมาย : การดำเนินโครงการด้านการจัดระเบียบชุมชน/สังคม และการรักษาความสงบเรียบร้อย ไม่ต่ำกว่าร้อยละ ๕ ต่อปี เมื่อเทียบกับจำนวนโครงการในแผนพัฒนาท้องถิ่น

กลยุทธ์

๑. ส่งเสริมให้ความรู้ความเข้าใจแก่ประชาชนเกี่ยวกับการเมือง การปกครองระบบประชาธิปไตย
๒. พัฒนาศักยภาพของท้องถิ่นในการป้องกันและบรรเทาสาธารณภัยตลอดจนการรักษาความสงบเรียบร้อยในท้องถิ่น
๓. เสริมสร้างความเข้มแข็งของชุมชนให้มีส่วนร่วมในการรักษาความสงบเรียบร้อยในท้องถิ่น
๔. ส่งเสริมให้ผู้นำศาสนาเข้ามามีบทบาทเพื่อเพิ่มศักยภาพในการแก้ปัญหาความมั่นคง

๔) ด้านการวางแผน การส่งเสริมการลงทุนพาณิชย์ยกรรม และการท่องเที่ยวเป้าประสงค์

๑. ระบบเศรษฐกิจชุมชน การค้า การลงทุนในท้องถิ่นและการค้าชายแดน ขยายตัวมูลค่าทางเศรษฐกิจเพิ่มขึ้น
๒. ประชาชนประยุกต์ใช้แนวทางตามโครงการพระราชดำริและมีศักยภาพในการพึ่งตนเองตามหลักปรัชญาของเศรษฐกิจพอเพียง
๓. การท่องเที่ยวชุมชน ท้องถิ่นมีความพร้อม มีคุณค่า ได้มาตรฐานและยั่งยืน

ตัวชี้วัด : จำนวนโครงการที่ดำเนินการด้านการวางแผนการส่งเสริมการลงทุน พาณิชยกรรมและการท่องเที่ยว

ค่าเป้าหมาย : การดำเนินโครงการดำเนินการด้านการวางแผนการส่งเสริมการลงทุนพาณิชย์ยกรรม และการท่องเที่ยว ไม่ต่ำกว่าร้อยละ ๓ ต่อปี เมื่อเทียบกับจำนวนโครงการในแผนพัฒนาท้องถิ่น

กลยุทธ์

๑. ส่งเสริมการตลาด การค้า การลงทุนในท้องถิ่นและเมืองชายแดน
๒. ส่งเสริมระบบเศรษฐกิจชุมชน และผลิตภัณฑ์ในท้องถิ่น
๓. ส่งเสริมการค้าออนไลน์ผ่านดิจิทัลแพลตฟอร์ม
๔. ส่งเสริมให้ประชาชนยึดหลักเศรษฐกิจพอเพียง
๕. ส่งเสริมโครงการตามแนวพระราชดำริ
๖. พัฒนาส่งเสริมการท่องเที่ยวและแหล่งท่องเที่ยวเชิงอนุรักษ์

๕.) ด้านการบริหารจัดการและการอนุรักษ์ทรัพยากรธรรมชาติและสิ่งแวดล้อม

เป้าประสงค์

๑. ทรัพยากรธรรมชาติและสิ่งแวดล้อม ได้รับการอนุรักษ์ ฟื้นฟู อย่างมีประสิทธิภาพคงความอุดมสมบูรณ์อย่างยั่งยืน
๒. ภูมิทัศน์ในชุมชนเมืองและท้องถิ่น มีความสวยงามเป็นระเบียบเรียบร้อยน่าอยู่สอดคล้องกับสภาพแวดล้อมในท้องถิ่น
๓. การกำจัดขยะสิ่งปฏิกูลตลอดจนระบบบำบัดน้ำเสียมีการบริหารจัดการที่เหมาะสมมีประสิทธิภาพและเป็นระบบ
๔. ประชาชนให้ความสำคัญกับการใช้พลังงานทดแทนโดยสามารถพัฒนาให้เป็นพลังงานหลัก

ตัวชี้วัด : การดำเนินโครงการด้านการบริหารจัดการ และการอนุรักษ์ทรัพยากรธรรมชาติและสิ่งแวดล้อม การปรับปรุงภูมิทัศน์ ระบบกำจัดขยะสิ่งปฏิกูล ระบบบำบัดน้ำเสียและการส่งเสริมการใช้พลังงานทดแทน

ค่าเป้าหมาย

๑. การดำเนินโครงการด้านการบริหารจัดการและการอนุรักษ์ทรัพยากรธรรมชาติและสิ่งแวดล้อม อย่างน้อย ๕ โครงการต่อปี
๒. การดำเนินโครงการปรับปรุงภูมิทัศน์ในชุมชนและเมือง อย่างน้อย ๓ โครงการต่อปี
๓. การดำเนินโครงการด้านการบริหารจัดการขยะและบำบัดน้ำเสียอย่างน้อย ๑ โครงการต่อปี
๔. การดำเนินโครงการด้านส่งเสริมและสนับสนุนการใช้พลังงานทดแทน อย่างน้อย ๑ โครงการต่อปี

กลยุทธ์

๑. อนุรักษ์และฟื้นฟูทรัพยากรธรรมชาติและสิ่งแวดล้อม
๒. ส่งเสริม สนับสนุนให้ประชาชนในชุมชนมีจิตสำนึกในการร่วมกันอนุรักษ์ทรัพยากรธรรมชาติและสิ่งแวดล้อม
๓. ปรับปรุงภูมิทัศน์ในชุมชนเมือง
๔. จัดทำระบบกำจัดขยะและสิ่งปฏิกูลตลอดจนระบบบำบัดน้ำเสีย
๕. ส่งเสริมและสนับสนุนการใช้พลังงานทดแทน

๖.) ด้านศิลปะ วัฒนธรรม จารีตประเพณีและภูมิปัญญาท้องถิ่น

เป้าประสงค์

๑. ศิลปวัฒนธรรม จารีตประเพณี โบราณวัตถุ และโบราณสถานได้รับการอนุรักษ์ให้คงอยู่คู่ท้องถิ่น
๒. ภูมิปัญญาท้องถิ่นและปราชญ์บุคคลได้รับการยกย่องเชิดชูเกียรติ
๓. เด็ก เยาวชนและประชาชนมีหลักคิดที่ถูกต้องเป็นพลเมืองที่ดีของท้องถิ่น

ตัวชี้วัด

๑. การดำเนินโครงการเพื่อการอนุรักษ์ศิลปวัฒนธรรม จารีตประเพณี โบราณวัตถุและโบราณสถาน
๒. การดำเนินโครงการเพื่อการยกย่องเชิดชูเกียรติภูมิปัญญาท้องถิ่นและปราชญ์บุคคล
๓. การดำเนินโครงการเพื่อพัฒนาคุณธรรม จริยธรรมของเด็ก เยาวชนและประชาชน

คำเป้าหมาย

๑. การดำเนินโครงการเพื่อการอนุรักษ์ศิลปวัฒนธรรม จารีตประเพณี โบราณวัตถุและโบราณสถาน อย่างน้อย ๓ โครงการต่อปี
๒. การดำเนินโครงการเพื่อการยกย่องเชิดชูเกียรติภูมิปัญญาท้องถิ่นและปราชญ์บุคคลอย่างน้อย ๒ โครงการต่อปี
๓. การดำเนินโครงการเพื่อพัฒนาคุณธรรม จริยธรรมของเด็ก เยาวชนและประชาชน อย่างน้อย ๓ โครงการต่อปี

กลยุทธ์

๑. ส่งเสริมการอนุรักษ์ ฟื้นฟู สืบทอดจารีตประเพณี ศิลปวัฒนธรรม
๒. ส่งเสริมและสนับสนุนภูมิปัญญาท้องถิ่น และปราชญ์บุคคล
๓. เสริมสร้างและทำนุบำรุงศาสนา ตลอดจนศิลปวัฒนธรรมท้องถิ่น
๔. ส่งเสริมและสนับสนุนการอนุรักษ์โบราณวัตถุและโบราณสถานในท้องถิ่น
๕. ส่งเสริมสนับสนุนการพัฒนาคุณธรรม จริยธรรม ของเด็ก เยาวชนและประชาชน

๗.) ด้านการบริหารจัดการตามหลักธรรมาภิบาล

เป้าประสงค์

๑. โครงสร้างองค์กรมีความคล่องตัว เครื่องมือเครื่องใช้ทันสมัย ระบบการบริหารจัดการมีประสิทธิภาพ มุ่งผลสัมฤทธิ์ โปร่งใส ได้มาตรฐานตามหลักธรรมาภิบาล
๒. ประชาชนได้รับบริการที่มีคุณภาพได้มาตรฐานสะดวกทันสมัยตรงตามความต้องการ
๓. บุคลากรยึดหลักคุณธรรม จริยธรรม มีค่านิยมในการทำงานเพื่อประชาชนมีการพัฒนาตนเองตามเส้นทางความก้าวหน้าในสายอาชีพ

ตัวชี้วัด

๑. การดำเนินโครงการเพื่อปรับปรุงระบบบริหารจัดการองค์กรตามหลักธรรมาภิบาลระบบการให้บริการที่ทันสมัย การจัดหาเครื่องมือ เครื่องใช้ ตลอดจนสถานที่ปฏิบัติงาน และระบบการประชาสัมพันธ์และเผยแพร่การดำเนินงานขององค์กร
๒. การประเมินความพึงพอใจต่อการให้บริการประชาชน

คำเป้าหมาย

๑. จำนวนโครงการที่ดำเนินการเพื่อปรับปรุงระบบบริหารจัดการองค์กรตามหลักธรรมาภิบาล การจัดหาเครื่องมือ เครื่องใช้ ตลอดจนสถานที่ปฏิบัติงานและการประชาสัมพันธ์เผยแพร่การดำเนินงานขององค์กร ไม่ต่ำกว่าร้อยละ ๓ ต่อปี เมื่อเทียบกับจำนวนโครงการในแผนพัฒนาท้องถิ่น
๒. พัฒนาปรับปรุงจัดหาเครื่องมือ เครื่องใช้ ตลอดจนสถานที่ในการปฏิบัติงาน
๓. พัฒนาปรับปรุงระบบบริหารจัดการองค์กรตามหลักธรรมาภิบาล
๔. ปรับปรุงและสร้างระบบการให้บริการที่ทันสมัย รวดเร็วและมีประสิทธิภาพ
๕. ส่งเสริมและสร้างทัศนคติที่ดีต่อการปฏิบัติงานเพื่อการบริการประชาชน
๖. พัฒนาส่งเสริมระบบการประชาสัมพันธ์และเผยแพร่การดำเนินงานขององค์กร

กลยุทธ์

๑. พัฒนาความรู้ความสามารถคุณธรรมจริยธรรมแก่บุคลากรในองค์กร
๒. พัฒนาปรับปรุงจัดหาเครื่องมือ เครื่องใช้ ตลอดจนสถานที่ในการปฏิบัติงาน
๓. พัฒนาปรับปรุงระบบบริหารจัดการองค์กรตามหลักธรรมาภิบาล
๔. ปรับปรุงและสร้างระบบการให้บริการที่ทันสมัย รวดเร็ว และมีประสิทธิภาพ
๕. ส่งเสริมและสร้างทัศนคติที่ดีต่อการปฏิบัติงานเพื่อการบริการประชาชน
๖. พัฒนาส่งเสริมระบบการประชาสัมพันธ์และเผยแพร่การดำเนินงานขององค์กร

จุดยืนทางยุทธศาสตร์

องค์การบริหารส่วนจังหวัดนราธิวาส มีจุดยืนทางยุทธศาสตร์ คือ การดำเนินการจัดบริการสาธารณะให้ครอบคลุมทุกด้านเพื่อให้เกิดประโยชน์แก่ประชาชนในท้องถิ่นอย่างทั่วถึง โดยใช้ยุทธศาสตร์การพัฒนาทั้ง ๗ ด้าน ได้แก่ ด้านโครงสร้างพื้นฐาน ด้านงานส่งเสริมคุณภาพชีวิต ด้านการจัดระเบียบชุมชน/สังคมและการรักษาความสงบเรียบร้อย ด้านการวางแผนการส่งเสริมการลงทุนพาณิชยกรรม และการท่องเที่ยว ด้านการบริหารจัดการและการอนุรักษ์ทรัพยากรธรรมชาติและสิ่งแวดล้อม ด้านศิลปวัฒนธรรมจารีตประเพณีและภูมิปัญญาท้องถิ่น และด้านการบริหารจัดการตามหลักธรรมาภิบาลโดยจะพัฒนาโครงสร้างองค์กรให้มีความคล่องตัว เครื่องมือเครื่องใช้ทันสมัย มุ่งผลสัมฤทธิ์ในการปฏิบัติงานด้วยความโปร่งใส ได้มาตรฐานตามหลักธรรมาภิบาลเพื่อให้ประชาชนในท้องถิ่นอยู่ดีมีสุขอย่างยั่งยืน

กลยุทธ์การพัฒนายุทธศาสตร์ขององค์การบริหารส่วนจังหวัดนราธิวาส



ความเชื่อมโยงของยุทธศาสตร์ในภาพรวม

๑. ยุทธศาสตร์ด้านโครงสร้างพื้นฐาน ดำเนินการตามแนวทาง บุกเบิก สร้าง ปรับปรุงบำรุงรักษา ทางคมนาคมทางบก ทางน้ำ สะพาน เขื่อน ระบบระบายน้ำ สร้างและปรับปรุงแหล่งน้ำอุปโภค บริโภค จัดทำผังเมืองรวมจังหวัด ผังเมืองและผังตำบล พัฒนาและปรับปรุงระบบจราจร จัดให้มีไฟฟ้าและระบบ โทรคมนาคมอย่างทั่วถึง มีความเชื่อมโยงยุทธศาสตร์ในภาพรวม ดังนี้

๑) เชื่อมโยงกับแผนยุทธศาสตร์ชาติ ๒0 ปี

ยุทธศาสตร์ที่ ๒ ด้านการสร้างความสามารถในการแข่งขัน

ยุทธศาสตร์ที่ ๔ ด้านการสร้างโอกาสและความเสมอภาคทางสังคม

๒) เชื่อมโยงกับแผนพัฒนาเศรษฐกิจและสังคมแห่งชาติ ฉบับที่ ๑๓

หมวดหมู่ที่ ๑ ไทยเป็นประเทศชั้นนำด้านสินค้าเกษตรและเกษตรแปรรูปมูลค่าสูง

หมวดหมู่ที่ ๒ ไทยเป็นจุดหมายของการท่องเที่ยวที่เน้นคุณภาพและความยั่งยืน

หมวดหมู่ที่ ๕ ไทยเป็นประตูการค้าการลงทุนและยุทธศาสตร์ทางโลจิสติกส์ที่สำคัญ
ของภูมิภาค

หมวดหมู่ที่ ๗ ไทยมีวิสาหกิจขนาดกลางและขนาดย่อมที่เข้มแข็ง มีศักยภาพสูงและ
สามารถแข่งขันได้

หมวดหมู่ที่ ๘ ไทยมีพื้นที่และเมืองอัจฉริยะที่น่าอยู่ ปลอดภัย เด็ดขาดได้อย่างยั่งยืน

๓) เชื่อมโยงกับเป้าหมายการพัฒนาที่ยั่งยืน (SDGs)

เป้าหมายที่ ๘ สร้างโครงสร้างพื้นฐานที่มีความทนทานสร้างสรรคการพัฒนา
อุตสาหกรรมที่ครอบคลุมและส่งเสริมนวัตกรรม

เป้าหมายที่ ๑๑ ทำให้เมืองและการตั้งถิ่นฐานของมนุษย์มีความครอบคลุม ปลอดภัย
มีภูมิต้านทานและยั่งยืน

๔) เชื่อมโยงกับแผนพัฒนาภาคใต้ชายแดน (พ.ศ. ๒๕๖๖ - ๒๕๗๐)

ประเด็นการพัฒนาที่ ๒ พัฒนาเมืองชายแดนให้เป็นเมืองเศรษฐกิจ การค้าการท่องเที่ยว
สามารถเชื่อมโยงกับพื้นที่เศรษฐกิจของประเทศเพื่อนบ้านและ
อาเซียนตอนใต้และพัฒนาเมืองยะลาเป็นศูนย์กลางเศรษฐกิจของ
ภาคใต้ชายแดน

๕) เชื่อมโยงกับแผนพัฒนากลุ่มจังหวัดภาคใต้ชายแดน (พ.ศ. ๒๕๖๖ - ๒๕๗๐)

(ฉบับทบทวน)

ประเด็นการพัฒนาที่ ๑ พัฒนาคุณภาพการผลิตและการแปรรูปสินค้าเกษตรหลัก
ของกลุ่มจังหวัด

ประเด็นการพัฒนาที่ ๒ พัฒนาและยกระดับการท่องเที่ยวระดับภูมิภาคให้มี
คุณภาพอย่างยั่งยืนบนฐานอัตลักษณ์พหุวัฒนธรรม

ประเด็นการพัฒนาที่ ๓ พัฒนาเศรษฐกิจและส่งเสริมอุตสาหกรรมการค้าชายแดน

๖) เชื่อมโยงกับประเด็นการพัฒนาจังหวัดนราธิวาส (พ.ศ. ๒๕๖๖ - ๒๕๗๐)

ฉบับทบทวน ประจำปีงบประมาณ พ.ศ. ๒๕๖๗

ประเด็นการพัฒนาที่ ๒ พัฒนาคุณภาพชีวิตลดความเหลื่อมล้ำ พัฒนา จัดการโครงสร้าง

พื้นฐาน ทรัพยากรธรรมชาติและสิ่งแวดล้อมอย่างเป็นระบบนำไปสู่ความ

มั่นคงและสันติสุขที่ยั่งยืน

๗) เชื่อมโยงกับยุทธศาสตร์การพัฒนาขององค์กรปกครองส่วนท้องถิ่นในเขตจังหวัดนราธิวาส

ด้านที่ ๑ ด้านโครงสร้างพื้นฐาน

๒. ยุทธศาสตร์ด้านงานส่งเสริมคุณภาพชีวิต ดำเนินการตามแนวทาง ส่งเสริมและสนับสนุนการสร้างงานสร้างอาชีพแบบยั่งยืนให้กับประชาชนในท้องถิ่น ส่งเสริมงานด้านสังคมสงเคราะห์และสวัสดิการชุมชนแก่ผู้ด้อยโอกาสทางสังคม ส่งเสริมการศึกษาทั้งใน นอกระบบและตามอัธยาศัย โดยสนับสนุนให้ประชาชนมีส่วนร่วมในการจัดการศึกษา สนับสนุนการป้องกันและแก้ไขปัญหาเสพติด ส่งเสริมด้านการออกกำลังกาย การกีฬา และนันทนาการ ส่งเสริมสุขภาพ ควบคุมและป้องกันโรค รักษาฟื้นฟูสมรรถภาพและพัฒนาระบบบริการสาธารณสุข ส่งเสริมสนับสนุนการพัฒนาคุณภาพชีวิตของประชาชน มีความเชื่อมโยงยุทธศาสตร์ในภาพรวม ดังนี้

๑) เชื่อมโยงกับแผนยุทธศาสตร์ชาติ ๒๐ ปี

ยุทธศาสตร์ที่ ๓ ด้านการพัฒนาและเสริมสร้างศักยภาพทรัพยากรมนุษย์

ยุทธศาสตร์ที่ ๕ ด้านการสร้างโอกาสและความเสมอภาคทางสังคม

๒) เชื่อมโยงกับแผนพัฒนาเศรษฐกิจและสังคมแห่งชาติ ฉบับที่ ๑๓

หมวดหมู่ที่ ๑ ไทยเป็นประเทศชั้นนำด้านสินค้าเกษตรและเกษตรแปรรูปมูลค่าสูง

หมวดหมู่ที่ ๔ ไทยเป็นศูนย์กลางทางการแพทย์และสุขภาพมูลค่าสูง

หมวดหมู่ที่ ๗ ไทยมีวิสาหกิจขนาดกลางและขนาดย่อมที่เข้มแข็งมีศักยภาพสูงและสามารถแข่งขันได้

หมวดหมู่ที่ ๘ ไทยมีพื้นที่และเมืองอัจฉริยะที่น่าอยู่ ปลอดภัย เติบโตได้อย่างยั่งยืน

หมวดหมู่ที่ ๙ ไทยมีความยากจนข้ามรุ่นลดลง และคนไทยทุกคนมีความคุ้มครองทางสังคมที่เพียงพอ เหมาะสม

หมวดหมู่ที่ ๑๒ ไทยมีกำลังคนสมรรถนะสูง มุ่งเรียนรู้อย่างต่อเนื่อง ตอบโจทย์การพัฒนาแห่งอนาคต

๓) เชื่อมโยงกับเป้าหมายการพัฒนาที่ยั่งยืน (SDGs)

เป้าหมายที่ ๑ ขจัดความยากจนทุกรูปแบบในทุกพื้นที่

เป้าหมายที่ ๒ ยุติความหิวโหย บรรลุความมั่นคงของอาหารและยกระดับโภชนาการ ส่งเสริมเกษตรกรรมที่ยั่งยืน

- เป้าหมายที่ ๓ สร้างหลักประกันว่าคนมีชีวิตที่มีสุขภาพดีและส่งเสริมความเป็นอยู่ที่ดีสำหรับทุกคนในทุกวัย
- เป้าหมายที่ ๒ สร้างหลักประกันว่าทุกคนมีการศึกษาที่มีคุณภาพอย่างครอบคลุมและเท่าเทียมและสนับสนุนโอกาสในการเรียนรู้ตลอดชีวิต
- เป้าหมายที่ ๕ บรรลุความเท่าเทียมระหว่างเพศ และเสริมอำนาจให้แก่สตรีและเด็กหญิง
- เป้าหมายที่ ๖ สร้างหลักประกันว่าจะมีการจัดให้มีน้ำและสุขอนามัยสำหรับทุกคน และมีการบริหารการจัดการที่ยั่งยืน
- เป้าหมายที่ ๗ สร้างหลักประกันให้ทุกคนสามารถเข้าถึงพลังงานสมัยใหม่ที่ยั่งยืนในราคาที่ย่อมเยา
- เป้าหมายที่ ๘ ส่งเสริมการเติบโตทางเศรษฐกิจที่ต่อเนื่อง ครอบคลุมและยั่งยืน การจ้างงานเต็มที่มีผลิตภาพและการมีงานที่เหมาะสมสำหรับทุกคน

๔) เชื่อมโยงกับแผนพัฒนาภาคใต้ชายแดน (พ.ศ. ๒๕๖๖ - ๒๕๗๐)

- ประเด็นการพัฒนาที่ ๑ พัฒนาคุณภาพการผลิตและการแปรรูป เพื่อสร้างมูลค่าเพิ่มให้กับสินค้าเกษตรหลักของภาค
- ประเด็นการพัฒนาที่ ๓ ยกระดับรายได้ การศึกษา สมรรถนะแรงงาน และสาธารณสุข เพื่อคุณภาพชีวิตที่ดีและสันติสุข

๕) เชื่อมโยงกับประเด็นพัฒนากลุ่มจังหวัดภาคใต้ชายแดน (พ.ศ. ๒๕๖๖ - ๒๕๗๐) (ฉบับทบทวน)

- ประเด็นการพัฒนาที่ ๑ พัฒนาคุณภาพการผลิตและการแปรรูปสินค้าเกษตรหลักของกลุ่มจังหวัด
- ประเด็นการพัฒนาที่ ๒ พัฒนาและยกระดับการท่องเที่ยวระดับภูมิภาคให้มีคุณภาพอย่างยั่งยืนบนฐานอัตลักษณ์พหุวัฒนธรรม
- ประเด็นการพัฒนาที่ ๔ ยกระดับคุณภาพชีวิต รายได้ การศึกษา สมรรถนะแรงงานและสาธารณสุขเพื่อวิถีชีวิตที่ยั่งยืนและสันติสุข

๖) เชื่อมโยงกับประเด็นการพัฒนาจังหวัดนราธิวาส (พ.ศ. ๒๕๖๖ - ๒๕๗๐)

ฉบับทบทวน ประจำปีงบประมาณ พ.ศ. ๒๕๖๗

- ประเด็นการพัฒนาที่ ๑ พัฒนาภาคการผลิต ภาคการเกษตรกรรม ท่องเที่ยว อุตสาหกรรมการค้า การค้าชายแดน การลงทุน นำไปสู่การสร้างมูลค่าเพิ่มอย่างต่อเนื่องและเกิดรายได้ภาคประชาชนยั่งยืน
- ประเด็นการพัฒนาที่ ๒ พัฒนาคุณภาพชีวิตลดความเหลื่อมล้ำพัฒนาจัดการโครงสร้างพื้นฐานทรัพยากรธรรมชาติ และสิ่งแวดล้อมอย่างเป็นระบบนำไปสู่ความมั่นคงและสันติสุขที่ยั่งยืน

๗) เชื่อมโยงกับยุทธศาสตร์การพัฒนาขององค์กรปกครองส่วนท้องถิ่นในเขตจังหวัดนราธิวาส
ด้านที่ ๒ ด้านงานส่งเสริมคุณภาพชีวิต

๓. ยุทธศาสตร์ด้านการจัดระเบียบชุมชน/สังคมและการรักษาความสงบเรียบร้อย ดำเนินการตามแนวทาง ส่งเสริมให้ความรู้ความเข้าใจแก่ประชาชนเกี่ยวกับการเมือง การปกครองระบบประชาธิปไตย พัฒนา ศักยภาพของท้องถิ่นในการป้องกันและบรรเทาสาธารณภัยตลอดจนการรักษาความสงบเรียบร้อยในท้องถิ่น เสริมสร้างความเข้มแข็งของชุมชนให้มีส่วนร่วมในการรักษาความสงบเรียบร้อยในท้องถิ่น ส่งเสริมให้ผู้นำ ศาสนาเข้ามามีบทบาทเพื่อเพิ่มศักยภาพในการแก้ปัญหาความมั่นคง มีความเชื่อมโยงยุทธศาสตร์ในภาพรวม ดังนี้

- ๑) เชื่อมโยงกับแผนยุทธศาสตร์ชาติ ๒๐ ปี ยุทธศาสตร์ที่ ๑ ด้านความมั่นคง
- ๒) เชื่อมโยงกับแผนพัฒนาเศรษฐกิจและสังคมแห่งชาติ ฉบับที่ ๑๓
หมวดหมู่ที่ ๘ ไทยมีพื้นที่และเมืองอัจฉริยะที่น่าอยู่ ปลอดภัย เติบโตได้อย่างยั่งยืน
หมวดหมู่ที่ ๑๑ ไทยสามารถลดความเสี่ยงและผลกระทบจากภัยธรรมชาติและ
การเปลี่ยนแปลงสภาพภูมิอากาศ
- ๓) เชื่อมโยงกับเป้าหมายการพัฒนาที่ยั่งยืน (SDGs)
เป้าหมายที่ ๑๐ ลดความเสมอภาคภายในประเทศและระหว่างประเทศ
เป้าหมายที่ ๑๖ ส่งเสริมสังคมที่สงบสุขและครอบคลุมเพื่อการพัฒนาที่ยั่งยืนให้ทุก
คนเข้าถึงความยุติธรรม และสร้างสถาบันที่มีประสิทธิภาพ
รับผิดชอบและครอบคลุมในทุกระดับ
- ๔) เชื่อมโยงกับแผนพัฒนาภาคใต้ชายแดน (พ.ศ. ๒๕๖๖ - ๒๕๗๐)
ด้านที่ ๒ พัฒนาเมืองเศรษฐกิจชายแดนให้เป็นเมืองการค้าเมืองท่องเที่ยว และ
จุดเชื่อมโยงกับพื้นที่เศรษฐกิจของประเทศ เพื่อนบ้านและอาเซียนตอนใต้
และพัฒนาเมืองยะลาเป็นศูนย์กลางเศรษฐกิจของภาคใต้ชายแดน
ด้านที่ ๓ ยกระดับคุณภาพชีวิต รายได้ การศึกษา สมรรถนะแรงงาน และ
สาธารณสุขเพื่อวิถีชีวิตที่ยั่งยืนและสันติสุข
- ๕) เชื่อมโยงกับประเด็นพัฒนากลุ่มจังหวัดภาคใต้ชายแดน (พ.ศ. ๒๕๖๖ - ๒๕๗๐)
(ฉบับทบทวน)
ประเด็นการพัฒนาที่ ๒ พัฒนาและยกระดับการท่องเที่ยวระดับภูมิภาคให้มี
คุณภาพอย่างยั่งยืนบนฐานอัตลักษณ์พหุวัฒนธรรม
- ๖) เชื่อมโยงกับประเด็นการพัฒนาจังหวัดนราธิวาส (พ.ศ. ๒๕๖๖ - ๒๕๗๐)
ฉบับทบทวนประจำปีงบประมาณ พ.ศ. ๒๕๖๗
ประเด็นการพัฒนาจังหวัดที่ ๒ พัฒนาคุณภาพชีวิตลดความเหลื่อมล้ำพัฒนา
จัดการโครงสร้างพื้นฐาน ทรัพยากรธรรมชาติและ
สิ่งแวดล้อมอย่างเป็นระบบ นำไปสู่ความมั่นคง
และสันติสุขที่ยั่งยืน
- ๗) เชื่อมโยงกับประเด็นการพัฒนาขององค์กรปกครองส่วนท้องถิ่นในเขตจังหวัด
นราธิวาส
ด้านที่ ๓ ด้านการจัดระเบียบชุมชน/สังคม และการรักษาความสงบเรียบร้อย

๔. ยุทธศาสตร์ด้านการวางแผน การส่งเสริมการลงทุนพาณิชย์กรรมและการท่องเที่ยว ดำเนินการตามแนวทาง ส่งเสริมการตลาด การค้า การลงทุนในท้องถิ่นและเมืองชายแดน ส่งเสริมระบบเศรษฐกิจชุมชนและผลิตภัณฑ์ในท้องถิ่น ส่งเสริมการค้าออนไลน์ผ่านดิจิทัลแพลตฟอร์ม ส่งเสริมให้ประชาชนยึดหลักเศรษฐกิจพอเพียง ส่งเสริมโครงการตามแนวพระราชดำริ และพัฒนาส่งเสริมการท่องเที่ยวและแหล่งท่องเที่ยวเชิงอนุรักษ์ มีความเชื่อมโยงยุทธศาสตร์ในภาพรวมดังนี้

๑) เชื่อมโยงกับแผนยุทธศาสตร์ชาติ ๒๐ ปี

ยุทธศาสตร์ที่ ๒ ด้านการสร้างความสามารถในการแข่งขัน

ยุทธศาสตร์ที่ ๓ ด้านการพัฒนาและเสริมสร้างศักยภาพทรัพยากรมนุษย์

ยุทธศาสตร์ที่ ๔ ด้านการสร้างโอกาสและความเสมอภาคทางสังคม

๒) เชื่อมโยงกับแผนพัฒนาเศรษฐกิจและสังคมแห่งชาติ ฉบับที่ ๑๓

หมวดหมู่ที่ ๑ ไทยเป็นประเทศชั้นนำด้านสินค้าเกษตรและเกษตรแปรรูปมูลค่าสูง

หมวดหมู่ที่ ๒ ไทยเป็นจุดหมายของการท่องเที่ยวที่เน้นคุณภาพและความยั่งยืน

หมวดหมู่ที่ ๔ ไทยเป็นศูนย์กลางทางการแพทย์และสุขภาพมูลค่าสูง

หมวดหมู่ที่ ๕ ไทยเป็นประตูการค้าการลงทุนและยุทธศาสตร์ทางโลจิสติกส์ที่สำคัญ

หมวดหมู่ที่ ๗ ไทยมีวิสาหกิจขนาดกลางและขนาดย่อมที่เข้มแข็งมีศักยภาพสูงและสามารถแข่งขันได้

หมวดหมู่ที่ ๘ ไทยมีพื้นที่และเมืองอัจฉริยะที่น่าอยู่ปลอดภัยเติบโตได้อย่างยั่งยืน

หมวดหมู่ที่ ๙ ไทยมีความยากจนข้ามรุ่นลดลง และมีความคุ้มครองทางสังคมที่เพียงพอเหมาะสม

๓) เชื่อมโยงกับเป้าหมายการพัฒนาที่ยั่งยืน (SDGs)

เป้าหมายที่ ๑ ขจัดความยากจนทุกรูปแบบในทุกพื้นที่

เป้าหมายที่ ๒ ยุติความหิวโหย บรรลุความมั่นคงของอาหารและยกระดับโภชนาการส่งเสริมเกษตรกรรมที่ยั่งยืน

เป้าหมายที่ ๗ สร้างหลักประกันให้ทุกคนสามารถเข้าถึงพลังงานสมัยใหม่ที่ยั่งยืนในราคาที่ย่อมเยา

เป้าหมายที่ ๘ ส่งเสริมการเติบโตทางเศรษฐกิจที่ต่อเนื่อง ครอบคลุมและยั่งยืน การจ้างงานเต็มที่ มีผลิตภาพ และการมีงานที่เหมาะสมสำหรับทุกคน

เป้าหมายที่ ๑๒ สร้างหลักประกันให้มีรูปแบบการผลิตและการบริโภคที่ยั่งยืน

๔) เชื่อมโยงกับแผนพัฒนาภาคใต้ชายแดน (พ.ศ. ๒๕๖๖ - ๒๕๗๐)

ด้านที่ ๑ พัฒนาศักยภาพการผลิตและการแปรรูปเพื่อสร้างมูลค่าเพิ่มให้กับสินค้าเกษตรหลักของภาค

ด้านที่ ๒ พัฒนาเมืองเศรษฐกิจชายแดนให้เป็นเมืองการค้าเมืองท่องเที่ยวและจุดเชื่อมโยงกับพื้นที่เศรษฐกิจของประเทศเพื่อนบ้านและอาเซียนตอนใต้และพัฒนาเมืองยะลาเป็นศูนย์กลางเศรษฐกิจของภาคใต้ชายแดน

ด้านที่ ๓ ยกระดับคุณภาพชีวิต รายได้ การศึกษา สมรรถนะแรงงาน และ
สาธารณสุขเพื่อวิถีชีวิตที่ยั่งยืนและสันติสุข

ด้านที่ ๔ อนุรักษ์และฟื้นฟูทรัพยากรธรรมชาติและสิ่งแวดล้อมเพื่อเป็นฐานการ
ผลิตของภาค และการบริหารจัดการสิ่งแวดล้อมเพื่อลดความเสี่ยงจาก
ภัยธรรมชาติ

๕) เชื่อมโยงกับแผนพัฒนากลุ่มจังหวัดภาคใต้ชายแดน (พ.ศ. ๒๕๖๖ - ๒๕๗๐)
(ฉบับทบทวน)

ประเด็นการพัฒนาที่ ๑ พัฒนาคุณภาพการผลิตและการแปรรูปสินค้าเกษตรหลักของ
กลุ่มจังหวัด

ประเด็นการพัฒนาที่ ๒ พัฒนาและยกระดับการท่องเที่ยวระดับภูมิภาคให้มีคุณภาพ
อย่างยั่งยืนบนฐานอัตลักษณ์พหุวัฒนธรรม

ประเด็นการพัฒนาที่ ๓ พัฒนาเศรษฐกิจและส่งเสริมอุตสาหกรรมการค้าชายแดน

ประเด็นการพัฒนาที่ ๔ ยกระดับคุณภาพชีวิต รายได้ การศึกษา สมรรถนะแรงงานและ
สาธารณสุขเพื่อวิถีชีวิตที่ยั่งยืนและสันติสุข

๖) เชื่อมโยงกับประเด็นการพัฒนาจังหวัดนราธิวาส (พ.ศ. ๒๕๖๖ - ๒๕๗๐)

ฉบับทบทวนประจำปีงบประมาณ พ.ศ. ๒๕๖๗

ประเด็นการพัฒนาจังหวัด ที่ ๑ พัฒนาภาคการผลิต ภาคการเกษตรกรรม ท่องเที่ยว

อุตสาหกรรมการค้า การค้าชายแดน การลงทุนนำไปสู่การสร้าง
มูลค่าเพิ่มอย่างต่อเนื่องและเกิดรายได้ภาคประชาชนยั่งยืน

๗) เชื่อมโยงกับยุทธศาสตร์การพัฒนาขององค์กรปกครองส่วนท้องถิ่นในเขตจังหวัดนราธิวาส

ด้านที่ ๔ ด้านการวางแผนการส่งเสริมการลงทุนพาณิชย์ยกรรมและการท่องเที่ยว

๕. ยุทธศาสตร์ด้านการบริหารจัดการและการอนุรักษ์ทรัพยากรธรรมชาติและสิ่งแวดล้อม
ดำเนินการตามแนวทาง อนุรักษ์และฟื้นฟูทรัพยากรธรรมชาติและสิ่งแวดล้อม ส่งเสริม สนับสนุนให้
ประชาชนในชุมชนมีจิตสำนึกในการร่วมกันอนุรักษ์ทรัพยากรธรรมชาติและสิ่งแวดล้อม ปรับปรุงภูมิทัศน์ใน
ชุมชนและเมือง จัดทำระบบกำจัดขยะและสิ่งปฏิกูลตลอดจนระบบบำบัดน้ำเสีย และ ส่งเสริมและสนับสนุน
การใช้พลังงานทดแทน มีความเชื่อมโยงยุทธศาสตร์ในภาพรวมดังนี้

๑) เชื่อมโยงกับแผนยุทธศาสตร์ชาติ ๒๐ ปี

ยุทธศาสตร์ที่ ๕ ด้านการสร้างการเติบโตบนคุณภาพชีวิตที่เป็นมิตรต่อ
สิ่งแวดล้อม

๒) เชื่อมโยงกับแผนพัฒนาเศรษฐกิจและสังคมแห่งชาติ ฉบับที่ ๑๓

หมวดหมู่ที่ ๑ ไทยเป็นประเทศชั้นนำด้านสินค้าเกษตรและเกษตรแปรรูป
มูลค่าสูง

หมวดหมู่ที่ ๘ ไทยมีพื้นที่และเมืองอัจฉริยะที่น่าอยู่ปลอดภัยเติบโตได้อย่างยั่งยืน

หมวดหมู่ที่ ๑๑ ไทยสามารถลดความเสี่ยงและผลกระทบจากภัยธรรมชาติและ
การเปลี่ยนแปลงสภาพภูมิอากาศ

๓) เชื่อมโยงกับเป้าหมายการพัฒนาที่ยั่งยืน (SDGs)

เป้าหมายที่ ๖ สร้างหลักประกันว่าจะมีการจัดให้มีน้ำและสุขอนามัย
สำหรับทุกคนและมีการบริหารการจัดการที่ยั่งยืน

เป้าหมายที่ ๑๒ สร้างหลักประกันให้มีรูปแบบการผลิตและการบริโภคที่
ยั่งยืน

เป้าหมายที่ ๑๔ อนุรักษ์และใช้ประโยชน์จากมหาสมุทร ทะเล และ
ทรัพยากรทางทะเลอย่างยั่งยืน เพื่อการพัฒนาที่ยั่งยืน

เป้าหมายที่ ๑๕ ปกป้องฟื้นฟู และสนับสนุนการใช้ระบบนิเวศบนบกอย่าง
ยั่งยืนจัดการป่าไม้อย่างยั่งยืนต่อสู้การกลายสภาพเป็น
ทะเลทราย หยุดการเสื่อมโทรมของที่ดินและสภาพดิน
และหยุดยั้งการสูญเสียมลพิษทางชีวภาพ

๔) เชื่อมโยงกับแผนพัฒนาภาคใต้ชายแดน (พ.ศ. ๒๕๖๖ - ๒๕๗๐)

ด้านที่ ๑ พัฒนาศักยภาพการผลิตและการแปรรูปเพื่อสร้างมูลค่าเพิ่มให้กับสินค้า
เกษตรหลักของภาค

ด้านที่ ๔ อนุรักษ์และฟื้นฟูทรัพยากรธรรมชาติและสิ่งแวดล้อมเพื่อเป็นฐานการผลิต
ของภาค และการบริหารจัดการสิ่งแวดล้อมเพื่อลดความเสี่ยงจากภัย
ธรรมชาติ

๕) เชื่อมโยงกับแผนพัฒนากลุ่มจังหวัดภาคใต้ชายแดน (พ.ศ. ๒๕๖๖ - ๒๕๗๐)
(ฉบับทบทวน)

ประเด็นการพัฒนาที่ ๔ ยกระดับคุณภาพชีวิต รายได้ การศึกษา
สมรรถนะแรงงานและสาธารณสุขเพื่อวิถีชีวิตที่
ยั่งยืนและสันติสุข

๖) เชื่อมโยงกับประเด็นการพัฒนาจังหวัดนราธิวาส (พ.ศ. ๒๕๖๖ - ๒๕๗๐)

ฉบับทบทวนประจำปีงบประมาณ พ.ศ. ๒๕๖๗

ประเด็นการพัฒนาจังหวัดที่ ๑ พัฒนาศักยภาพการผลิต ภาคการเกษตรกรรม
ท่องเที่ยวอุตสาหกรรมการค้า การค้าชายแดน การ
ลงทุนนำไปสู่การสร้างมูลค่าเพิ่มอย่างต่อเนื่องและ
เกิดรายได้ภาคประชาชนยั่งยืน

ประเด็นการพัฒนาจังหวัดที่ ๒ พัฒนาคุณภาพชีวิตลดความเหลื่อมล้ำ
พัฒนาจัดการโครงสร้างพื้นฐาน
ทรัพยากรธรรมชาติและสิ่งแวดล้อมอย่าง
เป็นระบบ นำไปสู่ความ มั่นคงและสันติ
สุขที่ยั่งยืน

๗) เชื่อมโยงกับยุทธศาสตร์การพัฒนาขององค์กรปกครองส่วนท้องถิ่นในเขตจังหวัด
นราธิวาส

ด้านที่ ๕ ด้านการบริหารจัดการและการอนุรักษ์ทรัพยากรธรรมชาติและ
สิ่งแวดล้อม

๖. ยุทธศาสตร์ด้านศิลปะ วัฒนธรรม จารีตประเพณีและภูมิปัญญาท้องถิ่น ดำเนินการตามแนวทาง ส่งเสริมการอนุรักษ์ ฟื้นฟู สืบทอดจารีตประเพณี ศิลปวัฒนธรรม ส่งเสริมและสนับสนุนภูมิปัญญาท้องถิ่นและปราชญ์บุคคล เสริมสร้างและทำนุบำรุงศาสนา ตลอดจนศิลปวัฒนธรรมท้องถิ่น ส่งเสริม และสนับสนุนการอนุรักษ์โบราณวัตถุและโบราณสถานในท้องถิ่น ส่งเสริมสนับสนุนการพัฒนาคุณธรรม จริยธรรมของเด็ก เยาวชนและประชาชน มีความเชื่อมโยงยุทธศาสตร์ในภาพรวมดังนี้

๑) เชื่อมโยงกับแผนยุทธศาสตร์ชาติ ๒๐ ปี

ยุทธศาสตร์ที่ ๒ ด้านการสร้างขีดความสามารถในการแข่งขัน

ยุทธศาสตร์ที่ ๓ ด้านการพัฒนาและเสริมสร้างศักยภาพทรัพยากรมนุษย์

ยุทธศาสตร์ที่ ๔ ด้านการสร้างโอกาสและความเสมอภาคทางสังคม

๒) เชื่อมโยงกับ แผนพัฒนาเศรษฐกิจและสังคมแห่งชาติ ฉบับที่ ๑๓

หมวดหมู่ที่ ๑ ไทยเป็นประเทศชั้นนำด้านสินค้าเกษตรและเกษตรแปรรูปมูลค่าสูง

หมวดหมู่ที่ ๒ ไทยเป็นจุดหมายของการท่องเที่ยวที่เน้นคุณภาพและความยั่งยืน

หมวดหมู่ที่ ๔ ไทยเป็นศูนย์กลางทางการแพทย์และสุขภาพมูลค่าสูง

หมวดหมู่ที่ ๕ ไทยเป็นประตูการค้าการลงทุนและยุทธศาสตร์ทางโลจิสติกส์ที่สำคัญของภูมิภาค

หมวดหมู่ที่ ๗ ไทยมีวิสาหกิจขนาดกลางและขนาดย่อมที่เข้มแข็งมีศักยภาพสูงและสามารถแข่งขันได้

หมวดหมู่ที่ ๘ ไทยมีพื้นที่และเมืองอัจฉริยะที่น่าอยู่ปลอดภัยเติบโตได้อย่างยั่งยืน

หมวดหมู่ที่ ๙ ไทยมีความยากจนข้ามรุ่นลดลง และคนไทยทุกคนมีความคุ้มครองทางสังคมที่เพียงพอ เหมาะสม

๓) เชื่อมโยงกับเป้าหมายการพัฒนาที่ยั่งยืน (SDGs)

เป้าหมายที่ ๕ บรรลุความเท่าเทียมระหว่างเพศ และเสริมอำนาจให้แก่สตรีและเด็กหญิง

เป้าหมายที่ ๖ สร้างหลักประกันว่าจะมีการจัดให้มีน้ำและสุขอนามัยสำหรับทุกคนและมีการบริหารการจัดการที่ยั่งยืน

เป้าหมายที่ ๑๒ สร้างหลักประกันให้มีรูปแบบการผลิตและการบริโภคที่ยั่งยืน

เป้าหมายที่ ๑๓ ปฏิบัติการอย่างเร่งด่วนเพื่อต่อสู้การเปลี่ยนแปลงสภาพภูมิอากาศและผลกระทบที่เกิดขึ้น

เป้าหมายที่ ๑๔ อนุรักษ์และใช้ประโยชน์จากมหาสมุทร ทะเล และทรัพยากรทางทะเลอย่างยั่งยืน เพื่อการพัฒนาที่ยั่งยืน

๔) เชื่อมโยงกับแผนพัฒนาภาคใต้ชายแดน (พ.ศ. ๒๕๖๖ - ๒๕๗๐)

ด้านที่ ๓ ยกระดับคุณภาพชีวิต รายได้ การศึกษา สมรรถนะแรงงานและสาธารณสุขเพื่อวิถีชีวิตที่ยั่งยืนและสันติสุข

๕) เชื่อมโยงกับแผนพัฒนากลุ่มจังหวัดภาคใต้ชายแดน (พ.ศ. ๒๕๖๖ - ๒๕๗๐)

(ฉบับทบทวน)

ประเด็นการพัฒนาที่ ๑ พัฒนาคุณภาพการผลิตและการแปรรูปสินค้าเกษตรหลักของกลุ่มจังหวัด

ประเด็นการพัฒนาที่ ๒ พัฒนาและยกระดับการท่องเที่ยวระดับภูมิภาคให้มีคุณภาพอย่างยั่งยืนบนฐานอัตลักษณ์
พหุวัฒนธรรม

ประเด็นการพัฒนาที่ ๓ พัฒนาเศรษฐกิจและส่งเสริมอุตสาหกรรมการค้า
ชายแดน

ประเด็นการพัฒนาที่ ๔ ยกระดับคุณภาพชีวิต รายได้ การศึกษาสมรรถนะ
แรงงานและสาธารณสุขเพื่อวิถีชีวิตที่ยั่งยืนและ
สันติสุข

๖) เชื่อมโยงกับประเด็นการพัฒนาจังหวัดนราธิวาส (พ.ศ. ๒๕๖๖ - ๒๕๗๐)

ฉบับทบทวนประจำปีงบประมาณ พ.ศ. ๒๕๖๗

ประเด็นการพัฒนาจังหวัดที่ ๑ พัฒนาภาคการผลิต ภาคการเกษตรกรรม
ท่องเที่ยวอุตสาหกรรมการค้า การค้า
ชายแดนการลงทุนนำไปสู่การสร้าง
มูลค่าเพิ่มอย่างต่อเนื่องและเกิดรายได้
ภาคประชาชนยั่งยืน

ประเด็นการพัฒนาจังหวัดที่ ๒ พัฒนาคุณภาพชีวิต ลดความเหลื่อมล้ำ พัฒนา
จัดการโครงสร้างพื้นฐาน ทรัพยากรธรรมชาติและ
สิ่งแวดล้อมอย่างเป็นระบบ นำไปสู่ความมั่นคง
และสันติสุขที่ยั่งยืน

๗) เชื่อมโยงกับยุทธศาสตร์การพัฒนาขององค์กรปกครองส่วนท้องถิ่นในเขตจังหวัด
นราธิวาส

ด้านที่ ๖ ด้านศิลปะ วัฒนธรรม จารีตประเพณี และภูมิปัญญาท้องถิ่น

๗. ยุทธศาสตร์ด้านการบริหารจัดการตามหลักธรรมาภิบาล ดำเนินการตามแนวทาง พัฒนาความรู้
ความสามารถและคุณธรรมจริยธรรมแก่บุคลากรในองค์กร พัฒนาปรับปรุงจัดหาเครื่องมือ เครื่องใช้ตลอดจน
สถานที่ในการปฏิบัติงาน พัฒนาปรับปรุงระบบบริหารจัดการองค์กรตามหลักธรรมาภิบาล ปรับปรุงและสร้าง
ระบบการให้บริการที่ทันสมัย รวดเร็ว และมีประสิทธิภาพ ส่งเสริมและสร้างทัศนคติที่ดี ต่อการปฏิบัติงาน
เพื่อการบริการประชาชน และพัฒนาส่งเสริมระบบการประชาสัมพันธ์และเผยแพร่การดำเนินงานขององค์กร
มีความเชื่อมโยงยุทธศาสตร์ในภาพรวม ดังนี้

๑) เชื่อมโยงกับแผนยุทธศาสตร์ชาติ ๒๐ ปี

ยุทธศาสตร์ที่ ๖ ด้านการปรับสมดุลและพัฒนาระบบการบริหารจัดการภาครัฐ

๒) เชื่อมโยงกับแผนพัฒนาเศรษฐกิจและสังคมแห่งชาติ ฉบับที่ ๑๓

หมวดหมาย ที่ ๑๒ ไทยมีกำลังคนสมรรถนะสูง มุ่งเรียนรู้อย่างต่อเนื่อง ตอบโจทย์
การพัฒนาแห่งอนาคต

หมวดหมาย ที่ ๑๓ ไทยมีภาครัฐที่ทันสมัย มีประสิทธิภาพและตอบโจทย์ประชาชน

๓) เชื่อมโยงกับเป้าหมายการพัฒนาที่ยั่งยืน (SDGs)

เป้าหมายที่ ๑๓ ปฏิบัติการอย่างเร่งด่วนเพื่อต่อสู้การเปลี่ยนแปลงสภาพภูมิอากาศ
และผลกระทบที่เกิดขึ้น

เป้าหมายที่ ๑๖ ส่งเสริมสังคมที่สงบสุขและครอบคลุมเพื่อการพัฒนาที่ยั่งยืน ให้ทุกคนเข้าใจถึงความยุติธรรม และสร้างสถาบันที่มีประสิทธิภาพ
รับผิดชอบและครอบคลุมในทุกระดับ

เป้าหมายที่ ๑๗ เสริมความเข้มแข็งให้แก่กลไกดำเนินงานและฟื้นฟูหุ้นส่วนความร่วมมือระดับโลกเพื่อการพัฒนาที่ยั่งยืน

๔) เชื่อมโยงกับแผนพัฒนาภาคใต้ชายแดน (พ.ศ. ๒๕๖๖ - ๒๕๗๐)

ด้านที่ ๔ ยกระดับคุณภาพชีวิต รายได้ การศึกษา สมรรถนะแรงงานและ
สาธารณสุข

เพื่อวิถีชีวิตที่ยั่งยืนด้วยทุนพหุวัฒนธรรมและการมีระบบสุขภาพที่ดี

๕) เชื่อมโยงกับแผนพัฒนากลุ่มจังหวัดภาคใต้ชายแดน (พ.ศ. ๒๕๖๖ - ๒๕๗๐)

ประเด็นการพัฒนาที่ ๕ พัฒนาและยกระดับคุณภาพชีวิตของประชาชนและแก้ไข
ปัญหาความยากจนเพื่อลดความเหลื่อมล้ำ

๖) เชื่อมโยงกับประเด็นการพัฒนาจังหวัดนราธิวาส (พ.ศ. ๒๕๖๖ - ๒๕๗๐)

ฉบับทบทวนประจำปีงบประมาณ พ.ศ. ๒๕๖๗

ประเด็นการพัฒนาจังหวัดที่ ๒ พัฒนาคุณภาพชีวิต ลดความเหลื่อมล้ำ พัฒนา
จัดการ

โครงสร้างพื้นฐาน ทรัพยากรธรรมชาติและสิ่งแวดล้อม
อย่างเป็นระบบ นำไปสู่ความมั่นคงและสันติสุขที่ยั่งยืน

๗) เชื่อมโยงกับยุทธศาสตร์การพัฒนาขององค์กรปกครองส่วนท้องถิ่นในเขตจังหวัด
นราธิวาส

ด้านที่ ๗ ด้านการบริหารจัดการตามหลักธรรมาภิบาล

การวิเคราะห์ศักยภาพและปัญหาของจังหวัดนราธิวาส

จังหวัดนราธิวาส ได้ร่วมกับส่วนราชการ และเครือข่ายการพัฒนาทุกภาคี ดำเนินการวิเคราะห์สภาวะแวดล้อม (SWOT) ของจังหวัดทั้งจุดแข็ง จุดอ่อน โอกาสและข้อจำกัดในการพัฒนาจังหวัด โดยปรากฏรายละเอียดดังนี้

จุดแข็ง (Strength : S)

- S๑** มีด่านชายแดน ด่านสุโหลงโก-ลก ด่านตากใบ และด่านบูเกะตา เชื่อมต่อรัฐกลันตัน ประเทศมาเลเซีย เชื่อมโยงการค้า การลงทุน และการท่องเที่ยวสู่กลุ่มประเทศอาเซียน
- S๒** เส้นทางคมนาคมครอบคลุมทั้งทางบก มีโครงข่ายถนนที่เชื่อมโยงสู่ทางระเบียงเศรษฐกิจ ทางทิศเหนือ ทิศตะวันออกและทิศตะวันตก และเชื่อมกับประเทศมาเลเซียและสิงคโปร์ทางราง มีเส้นทางรถไฟจากกรุงเทพมหานครจรดชายแดนรัฐกลันตัน ประเทศมาเลเซีย ทางน้ำ มีท่าเรือเชิงพาณิชย์ ขนส่งสินค้า ภายในประเทศ และต่างประเทศ ทางอากาศมีท่าอากาศยานนานาชาตินราธิวาส ซึ่งมีศักยภาพในการเชื่อมโยงโครงข่ายการคมนาคมในระดับนานาชาติ
- S๓** มีฐานทรัพยากรธรรมชาติอุดมสมบูรณ์ มีป่าพรุโต๊ะแดงที่สมบูรณ์ผืนใหญ่ที่สุดของประเทศไทยมีเขตรักษาพันธุ์สัตว์ป่าฮาลา-บาลา เทือกเขาบูโด-สุโหลงปาดิ และมีลุ่มน้ำสำคัญ ๓ ลุ่มน้ำ ประกอบด้วย แม่น้ำสายบุรี แม่น้ำสุโหลงโก-ลก และแม่น้ำบางนรา ซึ่งเป็นต้นทุนที่เพียงพอ มีพื้นที่รองรับการทำเกษตรขนาดใหญ่ สำหรับการผลิตของภาคการเกษตร อุตสาหกรรม การบริการ และรองรับศักยภาพการท่องเที่ยวเชิงนิเวศ
- S๔** ความเป็นสังคมพหุวัฒนธรรม มีทุนวัฒนธรรมที่มีอัตลักษณ์ อันเป็นฐานการท่องเที่ยวทางประวัติศาสตร์และวัฒนธรรมที่สมบูรณ์ มีศูนย์การเรียนรู้เกษตรทฤษฎีใหม่ที่สำคัญ ศูนย์ศิลปาชีพ ตามโครงการพระราชดำริ มีผลิตภัณฑ์ท้องถิ่นที่มีชื่อเสียง ซึ่งมีศักยภาพในการพัฒนาเป็นเส้นทางท่องเที่ยว ยกกระดับมาตรฐานการท่องเที่ยว และเชื่อมโยงการท่องเที่ยวจากระดับพื้นที่ ชุมชนท่องเที่ยว สู่ระดับภูมิภาคและนานาชาติ
- S๕** มีฐานการผลิตพืชเศรษฐกิจสำคัญที่สร้างรายได้จากภาคเกษตรให้แก่จังหวัด ได้แก่ ยางพารา ปาล์มน้ำมัน และผลไม้ ที่สามารถพัฒนาต่อยอดได้
- S๖** เป็นแหล่งผลิตสินค้าชุมชน สินค้า OTOP สินค้าศิลปะพื้นบ้านที่หลากหลาย มีภูมิปัญญาท้องถิ่น ที่มีความโดดเด่นเป็นสินค้าที่มีอัตลักษณ์ท้องถิ่น สินค้าที่จดทะเบียนสิ่งบ่งชี้ทางภูมิศาสตร์ (Geographical Indications : GI) และฐานทรัพยากรธรรมชาติอุดมสมบูรณ์ เอื้อต่อการพัฒนาเศรษฐกิจสร้างสรรค์
- S๗** มีศูนย์แสดงสินค้าและบริการรองรับการแสดงสินค้าชายแดนสุโหลงโก-ลก ที่เป็นแหล่งการค้า การลงทุนและการท่องเที่ยวชายแดน และมีตลาดกลางการเกษตรเพื่อการส่งออกจังหวัดภาคใต้ชายแดน เชื่อมโยงกับตลาดภายในประเทศ และตลาดต่างประเทศซึ่งเน้นการตลาดเกษตรทั้งผลไม้ ผัก ปศุสัตว์
- S๘** มีสถาบันการศึกษาในระดับอุดมศึกษา ได้แก่ มหาวิทยาลัยนราธิวาสราชนครินทร์และวิทยาลัยชุมชนนราธิวาส ที่สามารถรองรับนักศึกษาของจังหวัดชายแดนใต้ และมีศูนย์วิทยาศาสตร์เพื่อศึกษานราธิวาส สำหรับการส่งเสริมและสนับสนุนการมีส่วนร่วมของภาคีเครือข่ายในการพัฒนาด้านวิทยาศาสตร์ การพัฒนารูปแบบและแหล่งการเรียนรู้ด้านวิทยาศาสตร์ เทคโนโลยีสิ่งแวดล้อมและดาราศาสตร์ การค้นคว้า วิจัยและพัฒนาด้านวิทยาศาสตร์เพื่อวิถีชีวิตของชุมชนตลอดชีวิตและการพัฒนาบุคลากรให้มีคุณภาพและศักยภาพ เพื่อการพัฒนาที่ยั่งยืน

- S๙ โครงสร้างประชากรเป็นวัยหนุ่มสาวซึ่งอยู่ในกำลังแรงงานสูง ประมาณ ๓๔๕,๗๙๙ คน ซึ่งสามารถรองรับการขยายตัวทางเศรษฐกิจและการจ้างงานในพื้นที่ ที่มีอัตลักษณ์เดียวกันกับประเทศเพื่อนบ้านและมีทักษะทางภาษามลายู ซึ่งสามารถใช้ได้อย่างกว้างขวางในประชาคมอาเซียน
- S๑๐ มีสถานบริการด้านสุขภาพมีการจัดบริการที่เชื่อมโยงทุกระดับและครอบคลุมทุกตำบล และโรงพยาบาลคณะแพทยศาสตร์ มหาวิทยาลัยนราธิวาสราชนครินทร์ ที่มีเครื่องมือและอุปกรณ์ทางการแพทย์รองรับบริการประชาชน
- S๑๑ เครือข่ายความมั่นคง ที่เกิดจากการบูรณาการเครือข่ายภาคประชาชน ชุมชน องค์กรภาครัฐ ทั้งในและนอกเขตเมืองในการแก้ไขปัญหาความไม่สงบในพื้นที่

จุดอ่อน (Weaknesses)

- W๑ ปัญหาความไม่สงบในพื้นที่ส่งผลกระทบต่อการค้า การลงทุน และการท่องเที่ยวของผู้ประกอบการและนักลงทุนทั้งในประเทศและต่างประเทศ และทำให้ประชาชนไม่สามารถประกอบอาชีพได้ตามปกติและมีรายได้เฉลี่ยต่อหัวต่ำ ส่งผลให้การขับเคลื่อนการพัฒนาจังหวัดเป็นไปอย่างล่าช้า
- W๒ เกษตรกร วิสาหกิจชุมชน และผู้ประกอบการ ขาดองค์ความรู้ในเรื่องการผลิตและทักษะการเป็นผู้ประกอบการ ระบบการค้า เทคโนโลยี การตลาด การพัฒนา บรรจุภัณฑ์ และการบริหารจัดการที่ดี ในการผลิตสินค้าที่มีคุณภาพในเชิงพาณิชย์ การเข้าถึงแหล่งเงินทุน การเข้าถึงสิทธิพิเศษทางการค้าและการลงทุนของกลุ่มผู้ประกอบการรายย่อยในเศรษฐกิจฐานราก (Grassroots Economy) และการสร้างมูลค่าให้ได้มาตรฐานการส่งออก
- W๓ โครงสร้างพื้นฐานด้านการคมนาคมและการสื่อสาร ทั้งการคมนาคมทางบก ทางอากาศ และทางน้ำ และระบบโลจิสติกส์ที่มีอยู่ในปัจจุบันยังไม่ได้มาตรฐานและขาดความพร้อมที่เอื้อต่อการเชื่อมโยงการค้าทั้งในและต่างประเทศ ทำให้ต้นทุนในการขนส่งสินค้าและบริการสูง ระบบการสื่อสารทางโทรศัพท์และสัญญาณอินเทอร์เน็ตยังไม่ทั่วถึงในทุกพื้นที่
- W๔ ขาดการบูรณาการและการบริหารจัดการของหน่วยงานที่รับผิดชอบและเครือข่ายทางด้านการอุตสาหกรรม การท่องเที่ยวอย่างครบวงจร
- W๕ คุณภาพการศึกษาต่ำกว่าเกณฑ์มาตรฐาน สถานศึกษามีคุณภาพและมาตรฐานที่ต่างกัน ครูผู้สอนไม่ตรงกับวุฒิทางการศึกษา และเด็กอ่านไม่ออก เขียนไม่ได้ ส่งผลให้คุณภาพการศึกษาอยู่ในลำดับสุดท้ายของประเทศ
- W๖ บุคลากรทางการแพทย์ไม่เพียงพอต่อการให้บริการประชาชน รวมทั้งขาดแคลนแพทย์เฉพาะทาง และการบูรณาการแก้ไขปัญหาสาธารณสุขที่ยังไม่เป็นรูปธรรมที่ชัดเจน ทักษะคติของประชาชนในพื้นที่ต่อการรับบริการทางการแพทย์สมัยใหม่
- W๗ ประชากรที่อยู่ในกำลังแรงงานจำนวนมากยังขาดทักษะฝีมือแรงงาน ขาดองค์ความรู้ด้านวิชาการ และการบริหารจัดการแนวใหม่ในหลายๆ ด้าน ทักษะการสื่อสาร โดยเฉพาะภาษาไทย
- W๘ การบริหารจัดการระบบน้ำยังไม่มีประสิทธิภาพ ขาดแคลนน้ำและระบบชลประทานในการอุปโภคบริโภคและการเกษตรในบางพื้นที่

- W๙ ขาดแคลนสถานที่ทิ้งขยะ ขาดการบริหารจัดการขยะที่มีประสิทธิภาพ ชุมชนและประชาชนในพื้นที่ไม่มีส่วนร่วมในการจัดการขยะ อีกทั้งองค์การปกครองส่วนท้องถิ่น มีค่าใช้จ่ายในการกำจัดขยะ (ค่าขนส่ง+ค่ากำจัด) ทำให้ไม่ได้นำส่งขยะเข้าระบบกำจัดที่ถูกหลักวิชาการ
- W๑๐ ความไม่ชัดเจนของแนวเขตพื้นที่และเอกสิทธิ์ในที่ดินระหว่างป่าสงวนกับที่ดินทำกินของชาวบ้าน ทำให้เกิดพื้นที่ทับซ้อนและมีการบุกรุกทำลายทรัพยากรธรรมชาติและสิ่งแวดล้อม อีกทั้งทรัพยากรที่ดินในบางพื้นที่เกิดความเสื่อมโทรม ดินเปรี้ยว ไม่เหมาะต่อการเพาะปลูกและทำการเกษตร การลักลอบเผาพื้นที่ป่าเพื่อปลูกพืชผลทางการเกษตร
- W๑๑ เกิดปัญหาน้ำท่วมในฤดูฝน ส่งผลให้ผลผลิตทางเกษตรและบ้านเรือนของชาวบ้านรับความเสียหายเป็นประจำทุกปี
- W๑๒ ประชาชนในบางพื้นที่อยู่ในภาวะการว่างงานและว่างงานแฝง เนื่องด้วยประชากรวัยแรงงานยังขาดทักษะและความรู้ ทำให้ขาดรายได้ที่มั่นคง ไม่พอยังชีพ ไม่สามารถบริโภคสินค้าและบริการในระดับความจำเป็นขั้นพื้นฐานในการดำรงชีพ ส่งผลให้หนี้สินต่อครัวเรือนเพิ่มสูงขึ้น
- W๑๓ ช่องทางธรรมชาติ ที่เป็นจุดอ่อนในการควบคุมด่านชายแดน ซึ่งเป็นที่มาของปัญหาการเข้าเมือง ผิดกฎหมาย ไร้ครอบครัว สินค้าหนีภาษี ยาเสพติด ช่องทางหลบหนีของอาชญากร ฯลฯ
- W๑๔ ระบบสาธารณสุขโรค ไฟฟ้า ประปา ที่ยังไม่มีคุณภาพและยังครอบคลุม โดยเฉพาะพื้นที่ชุมชนห่างไกล
- W๑๕ การขาดความโปร่งใส และความไม่ต่อเนื่องของการดำเนินนโยบายในพื้นที่ อันเนื่องจากการคอร์รัปชัน และการโยกย้ายของข้าราชการ ทั้งฝ่ายพลเรือนและฝ่ายความมั่นคง

โอกาส (Opportunities)

- O๑ นโยบายรัฐบาลให้ความสำคัญส่งเสริมการพัฒนาการขับเคลื่อนโครงการอันเนื่องมาจากพระราชดำริและเศรษฐกิจพอเพียง ส่งผลต่อยุทธศาสตร์การพัฒนาและการขับเคลื่อนปรัชญาเศรษฐกิจพอเพียงในพื้นที่ อีกทั้งภาครัฐให้ความสำคัญต่อการแก้ไขปัญหาสามจังหวัดชายแดนภาคใต้ จึงให้การสนับสนุนด้านงบประมาณและวิชาการอย่างต่อเนื่อง
- O๒ ยุทธศาสตร์ชาติ ยุทธศาสตร์กลุ่มจังหวัดที่เน้นการพัฒนาบริการมูลค่าสูง บริการการท่องเที่ยว เศรษฐกิจเชิงสร้างสรรค์ อันเป็นโอกาสในการใช้ทรัพยากรในพื้นที่
- O๓ ยุทธศาสตร์ชาติ ยุทธศาสตร์กลุ่มจังหวัด ให้ความสำคัญกับการพัฒนาด้านการเกษตร หนุนเสริมการพัฒนาเศรษฐกิจสีเขียว เศรษฐกิจสีน้ำเงิน และเป้าหมายการพัฒนาที่ยั่งยืน
- O๔ นโยบายการจัดตั้งและส่งเสริมการลงทุนในเขตพัฒนาพิเศษเฉพาะกิจ เขตพัฒนาเศรษฐกิจพิเศษนาหวาย และเมืองต้นแบบมั่นคง มั่งคั่ง ยั่งยืน “สุโขทัย-ลพบุรี เมืองการค้าชายแดนระหว่างประเทศ” ที่ให้สิทธิประโยชน์สูงกว่าจังหวัดอื่นๆ ส่งผลให้เกิดการลงทุนและการผลิต เกิดการจ้างงานในพื้นที่เพิ่มขึ้น ประชาชนมีรายได้เพิ่มขึ้น ลดการเคลื่อนย้ายแรงงานไปในประเทศเพื่อนบ้าน ครอบคลุมมีความอบอุ่น
- O๕ การร่วมกลุ่มประเทศอาเซียน อาเซียน+๓อาเซียน +๖ และIMT-GT ที่เอื้อต่อการพัฒนาโครงสร้างพื้นฐานและระบบโลจิสติกส์ให้สามารถสร้างการแข่งขันทางการค้า การลงทุน และการท่องเที่ยวนานาชาติ ส่งผลต่อการพัฒนาโครงสร้างพื้นฐานด้านการคมนาคม ระบบโลจิสติกส์ที่มีคุณภาพและได้มาตรฐาน

- 0๖ การที่ประเทศไทยมีลักษณะความเป็นมิตรกับมุสลิม (Friendly Muslim) ลำดับสองของโลกรองจากสิงคโปร์ จึงเป็นโอกาสของประเทศไทยและจังหวัดนราธิวาสที่จะพัฒนาสินค้าและบริการที่เชื่อมโยงกับโลกมุสลิม
- 0๗ ความสัมพันธ์อันดีระหว่างประชาชน และหน่วยงานระดับพื้นที่ ทั้งฝ่ายไทยและมาเลเซีย ทำให้การพัฒนา และการแก้ไขปัญหาด้านสังคม เศรษฐกิจ สาธารณภัยและความมั่นคงของทั้งสองประเทศในระดับพื้นที่ มีความเข้มแข็งมากยิ่งขึ้น
- 0๘ ความก้าวหน้าของระบบเทคโนโลยีสารสนเทศและการสื่อสารที่ครอบคลุมและทั่วถึง สื่อสังคมออนไลน์ เป็นการนำเทคโนโลยีสารสนเทศและการสื่อสารที่ทันสมัยมาใช้พัฒนาโอกาสทางการตลาด การขนส่งและโลจิสติกส์ การขยายตัวทางเศรษฐกิจ สนับสนุนการป้องกันและแก้ไขปัญหาต่างๆ ในพื้นที่ได้อย่างทันท่วงที
- 0๙ การเติบโตของตลาดมุสลิม และกระแสความตื่นตัวของตลาดอาหารปลอดภัย ที่จะ เป็นโอกาส ในการพัฒนาอาหารฮาลาล และอาหารปลอดภัยของพื้นที่ และการเชื่อมโยงตลาดกับกลุ่มประเทศมุสลิม
- 0๑๐ กระทรวงสาธารณสุข กำหนดนโยบายในการแก้ไขปัญหาสาธารณสุข ปัญหาอนามัยแม่และเด็กในพื้นที่สามจังหวัดชายแดนภาคใต้ ให้มีความชัดเจนทุกระดับ ทั้งระดับกระทรวง เขต และจังหวัด เป็นโอกาสในการพัฒนาและแก้ไขปัญหาสาธารณสุขอนามัยของแม่และเด็กในจังหวัด ให้มีประสิทธิภาพและลดอัตราการเสียชีวิตของทารก ซึ่งเนื่องจากการตั้งครรภ์อันไม่พึงประสงค์ของเยาวชนที่ขาดการวางแผน ขาดความรู้ ความเข้าใจ ที่ถูกต้องเกี่ยวกับการตั้งครรภ์ ตลอดจนความไม่พร้อมในด้านภาวะต่างๆ ด้านเศรษฐกิจ ทำให้ทารกที่เกิดมามีความเสี่ยงต่อการเสียชีวิตสูง
- 0๑๑ รัฐบาลประกาศให้การแก้ไขปัญหายาเสพติด และทุจริตคอร์รัปชันเป็นวาระแห่งชาติ เป็นการลดปัญหา ยาเสพติดในจังหวัดและเป็นการลดบทบาทของกลุ่มผู้มีอิทธิพลในพื้นที่ ส่งผลให้จังหวัดสามารถป้องกันและปราบปรามการทุจริตและประพฤติมิชอบ เป็นการเสริมสร้างจิตสำนึก ค่านิยม พัฒนาศักยภาพเจ้าหน้าที่ของรัฐ และเสริมสร้างความเข้มแข็งในการป้องกันและปราบปรามการทุจริตของจังหวัด
- 0๑๒ รัฐบาลประกาศให้การบริหารจัดการน้ำ ขยะมูลฝอย เป็นวาระแห่งชาติ การแก้ไขปัญหาในการบริหารจัดการน้ำให้เพียงพอต่อความต้องการของคนในพื้นที่และจัดเก็บน้ำเพื่อสามารถใช้ในฤดูที่แห้งแล้ง การจัดการขยะมูลฝอยที่ถูกสุขลักษณะครบถ้วน ส่งผลให้จังหวัดสามารถลด และควบคุมการผลิตขยะมูลฝอยได้
- 0๑๓ สิทธิพิเศษทางด้านภาษีและการลงทุนในพื้นที่สามจังหวัดชายแดนภาคใต้ตามนโยบายของรัฐ เช่น ประกาศกรมศุลกากร เรื่องหลักเกณฑ์ วิธีการ และเงื่อนไข การอนุญาตจัดตั้งการค้า การพาณิชย์ และการเพิกถอนใบอนุญาตจัดตั้งเขตปลอดอากร

ความท้าทาย (Threats)

- T๑ ราคาผลผลิตทางการเกษตรตกต่ำ มีความแปรปรวนสูง ไม่สามารถควบคุมราคาของผลผลิตได้ และขาดตลาดรองรับ
- T๒ สภาพภูมิอากาศที่เปลี่ยนแปลงไป และภัยธรรมชาติมีแนวโน้มรุนแรงขึ้น (เช่น น้ำท่วม แห้งแล้ง การกัดเซาะชายฝั่ง) ส่งผลกระทบต่อผลผลิตภาคการเกษตร
- T๓ กฎหมายและกฎระเบียบภายในประเทศบางส่วนที่ยังไม่เอื้ออำนวยต่อการส่งเสริมการค้าที่เป็นธรรม และอำนวยความสะดวกต่อการค้า การลงทุนและการส่งออก

- T๔ นโยบายทางการค้าระหว่างประเทศ ระเบียบการค้าและการลงทุนที่เป็นอุปสรรคทางการค้าของประเทศไทย และผู้ประกอบการในจังหวัดนราธิวาส มาตรฐานการผลิตสินค้าและบริการ เช่น มาตรฐานการผลิตปาล์ม น้ำมันอย่างยั่งยืน (Roundtable For Sustainable Palm Oil: RSPO) มาตรฐานการจัดการสวนป่าอย่างยั่งยืน ทั้ง Forest Stewardship Council (FSC) และ Program for the Endorsement of Forest Certification (PEFC) ในกรณีการผลิตยางพารา มาตรการแก้ปัญหาการทำประมงผิดกฎหมาย ขาดติดตาม และไร้การควบคุม (IUU) ในการผลิตสินค้าประมง
- T๕ เศรษฐกิจโลก เศรษฐกิจไทยและเศรษฐกิจของประเทศเพื่อนบ้านที่ซบเซา อันมีสาเหตุจากการแพร่ระบาดของเชื้อไวรัส COVID-๑๙ ส่งผลต่อการบริโภคของครัวเรือน การส่งออกสินค้าและบริการ การท่องเที่ยว ปัญหาการว่างงานในพื้นที่
- T๖ ปัญหาเหตุการณ์ความไม่สงบเรียบร้อยในพื้นที่ ทำให้เกิดความไม่มั่นใจในความปลอดภัยในชีวิต และทรัพย์สินของผู้ประกอบการ นักท่องเที่ยวในพื้นที่ที่จะเข้ามาลงทุนในพื้นที่
- T๗ การแพร่ระบาดของยาเสพติดในพื้นที่ที่ทำให้ปัญหาหายาเสพติดไม่สามารถควบคุมได้และมีแนวโน้มเพิ่มสูงขึ้น
- T๘ ความไม่แน่นอนทางเศรษฐกิจและการเมืองของประเทศมาเลเซีย ที่ส่งผลต่อภาคเศรษฐกิจและสังคมในพื้นที่จังหวัดนราธิวาส

๓.๒) การประเมินสถานการณ์สภาพแวดล้อมภายนอกที่เกี่ยวข้อง

๑) การเปลี่ยนแปลงทางเศรษฐกิจ

สถานการณ์เศรษฐกิจโลกในปัจจุบันเกิดภาวะเศรษฐกิจโลกที่ถดถอย ส่งผลให้ราคาสินค้าการเกษตร ซึ่งเป็นพืชเศรษฐกิจหลักของประเทศไทยปรับตัวลดลงอย่างมาก ไม่ว่าจะเป็นข้าว ยางพารา มันสำปะหลัง ทำให้เกษตรกรขาดรายได้ กำลังซื้อไม่มี ทำให้เงินเข้าสู่ระบบเศรษฐกิจมีไม่มากพอเป็นปัจจัยที่ทำให้เศรษฐกิจของไทยชะลอตัวตามไปด้วย ยางพาราซึ่งเป็นพืชเศรษฐกิจที่สำคัญของจังหวัดชายแดนภาคใต้มีราคาตกต่ำมาโดยตลอด ซึ่งแน่นอนว่าผลพวงจากปัญหาดังกล่าว ย่อมส่งผลกระทบต่อภาวะเศรษฐกิจของภูมิภาคและท้องถิ่นโดยรวมอย่างแน่นอน เพราะเมื่อราคายางตกต่ำ เกษตรกรผลิตยางออกจำหน่ายได้ราคาต่ำกว่าต้นทุนการผลิต ย่อมสร้างความเดือดร้อนให้กับเกษตรกรเป็นอย่างมาก เพราะเกษตรกรส่วนใหญ่มีฐานะยากจน มีรายได้ไม่เพียงพอกับรายจ่าย ทำให้ครอบครัวมีฐานะยากจนลง

(๖) ความเชื่อมโยงยุทธศาสตร์

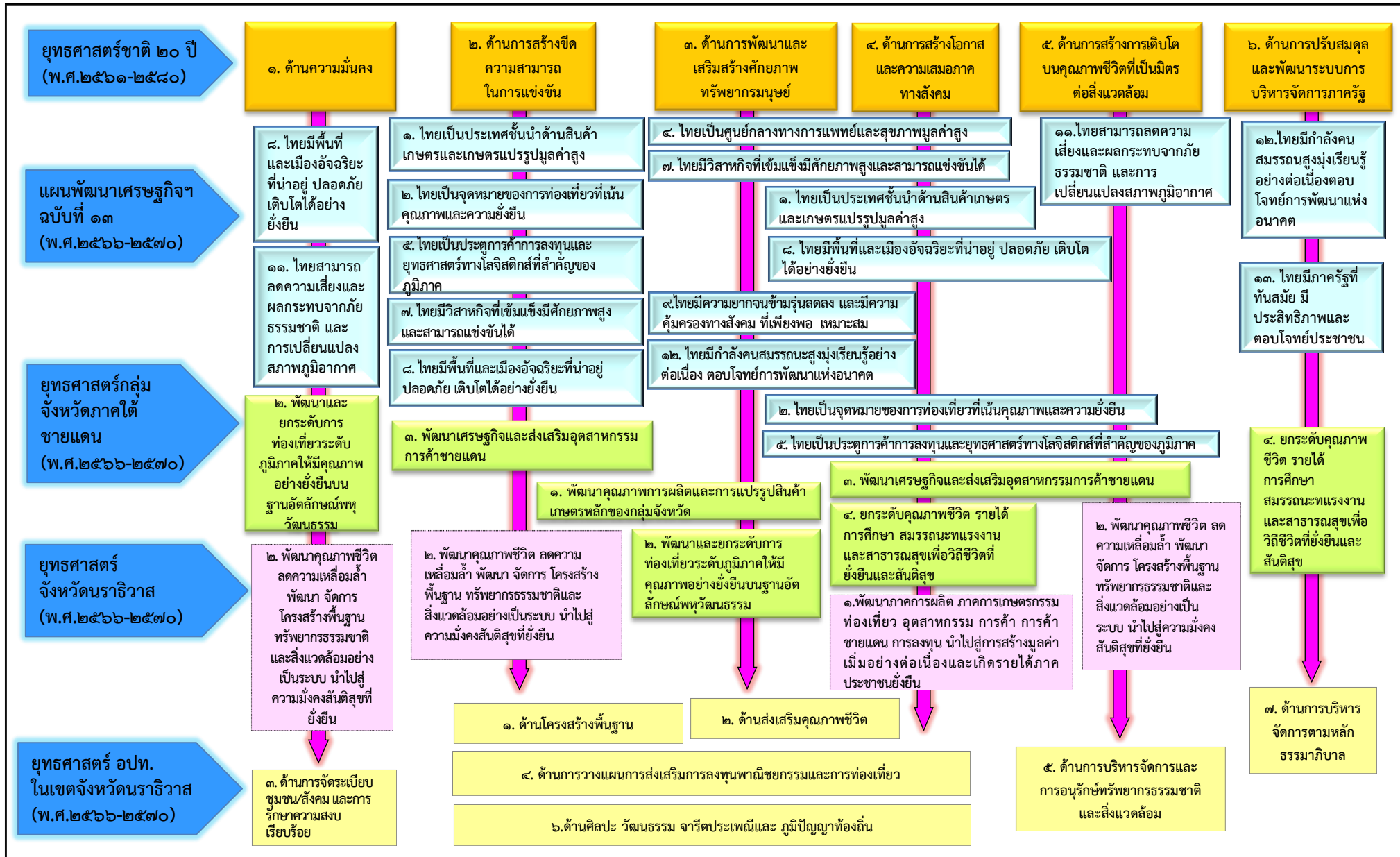

(๒) ยุทธศาสตร์ขององค์กรปกครองส่วนท้องถิ่น

๒.๑) วิสัยทัศน์ในการพัฒนาตำบลมาโมง (Vision)

“พัฒนาโครงสร้างพื้นฐาน สู่มาตรฐานคุณภาพชีวิต ร่วมคิดพัฒนาประชารัฐร่วมใจ สุขได้อย่างพอเพียง”

๒.๒) ยุทธศาสตร์

ยุทธศาสตร์ที่ ๑ ด้านโครงสร้างพื้นฐาน

ยุทธศาสตร์ที่ ๒ ด้านงานส่งเสริมคุณภาพชีวิต

ยุทธศาสตร์ที่ ๓ ด้านการจัดระเบียบชุมชน/สังคมและการรักษาความสงบเรียบร้อย

ยุทธศาสตร์ที่ ๔ ด้านการวางแผน การส่งเสริมการลงทุนพาณิชย์ยกรรมและการท่องเที่ยว

ยุทธศาสตร์ที่ ๕ ด้านการบริหารจัดการและการอนุรักษ์ทรัพยากรธรรมชาติและสิ่งแวดล้อม

ยุทธศาสตร์ที่ ๖ ด้านศิลปะ วัฒนธรรม จารีตประเพณีและภูมิปัญญาท้องถิ่น

ยุทธศาสตร์ที่ ๗ ด้านการพัฒนาด้านการบริหารจัดการตามหลักธรรมาภิบาล

๒.๓) เป้าประสงค์

๑.จัดให้มีระบบสาธารณสุขโรคและสาธารณสุขการ ระบบคมนาคม ระบบจราจร และผังตำบลที่มีคุณภาพได้มาตรฐานและครอบคลุมทั้งตำบล

๒.ส่งเสริมอาชีพ งานสวัสดิการสังคม การศึกษา การกีฬา นันทนาการ การดำเนินงานของศูนย์ปฏิบัติการเพื่อเอาชนะยาเสพติด งานด้านสาธารณสุข และพัฒนาคุณภาพชีวิต เพื่อรองรับการเข้าสู่ประชาคมอาเซียน

๓.ส่งเสริมการมีส่วนร่วมในระบบประชาธิปไตย การป้องกันและบรรเทาสาธารณภัย การรักษาความสงบเรียบร้อย และการป้องกันรักษาความปลอดภัยในชีวิตและทรัพย์สิน

๔.ส่งเสริมการค้า การลงทุน การท่องเที่ยว เพื่อรองรับประชาคมอาเซียน สนับสนุนระบบเศรษฐกิจชุมชน ตามแนวพระราชดำริ โดยยึดหลักปรัชญาเศรษฐกิจพอเพียง

๕.คุ้มครอง ดูแล บำรุงรักษาทรัพยากรธรรมชาติและสิ่งแวดล้อม สนับสนุนการกำจัดขยะ สิ่งปฏิกูล บำบัดน้ำเสีย และการใช้พลังงานทดแทน

๖.ส่งเสริมศาสนา พัฒนาคุณธรรม จริยธรรม บำรุงรักษาศิลปะ จารีตประเพณี ภูมิปัญญาท้องถิ่น โบราณสถาน โบราณวัตถุ และวัฒนธรรมของท้องถิ่น

๗.พัฒนาระบบบริหารจัดการขององค์การบริหารส่วนตำบลมาโมง ให้มีประสิทธิภาพตามหลักธรรมาภิบาล

๒.๔) ตัวชี้วัด

ประเด็นยุทธศาสตร์ที่ ๑ ยุทธศาสตร์การพัฒนาด้านโครงสร้างพื้นฐาน

➤ ตัวชี้วัดระดับเป้าประสงค์

-จำนวนถนน/ระบบระบายน้ำ/ที่ได้ตามที่ อบต. กำหนดเพิ่มขึ้น

-จำนวนแหล่งน้ำที่ได้รับปรับปรุง

-จำนวนพื้นที่ที่มีระบบจราจร/ผังตำบลได้มาตรฐาน

-จำนวนพื้นที่ที่มีระบบไฟฟ้าใช้อย่างทั่วถึง

ประเด็นยุทธศาสตร์ที่ ๒ ยุทธศาสตร์การพัฒนาด้านงานส่งเสริมคุณภาพชีวิต

➤ **ตัวชี้วัดระดับเป้าประสงค์**

- ประชากรในวัยแรงงาน (๑๘-๖๐ ปี) ที่มีงานทำและมีรายได้
- ประชากรที่ด้อยโอกาส (คนพิการ คนชรา ผู้ป่วยเอดส์) ที่ได้รับการสงเคราะห์เพิ่มขึ้น
- เด็กที่ผ่านการศึกษาขั้นพื้นฐานภาคบังคับ
- ผู้ติดยาเสพติดลดลง
- ประชาชนในตำบลมาโมงออกกำลังกายเพิ่มมากขึ้น
- ประชากรในพื้นที่มาโมง ได้รับการป้องกันจากโรคติดต่อ
- ประชาชนได้รับการพัฒนาคุณภาพชีวิตเพื่อรองรับการเข้าสู่อาเซียน

ประเด็นยุทธศาสตร์ที่ ๓ ยุทธศาสตร์การพัฒนาด้านการจัดระเบียบชุมชน/สังคมและการรักษาความสงบเรียบร้อย

➤ **ตัวชี้วัดระดับเป้าประสงค์**

- ประชาชนในพื้นที่ตำบลมาโมง เข้าร่วมในกิจกรรมเพิ่มมากขึ้น
- ประชาชนที่สัญจรไปมาไม่ได้รับอุบัติเหตุ
- อปพร.มีความพร้อมในการปฏิบัติงาน/พัฒนาทักษะในการปฏิบัติงาน

ประเด็นยุทธศาสตร์ที่ ๔ ยุทธศาสตร์การพัฒนาด้านการวางแผน การส่งเสริมการลงทุนพาณิชยกรรม และการท่องเที่ยว

➤ **ตัวชี้วัดระดับเป้าประสงค์**

- ศูนย์กลางในการถ่ายทอดเทคโนโลยีทางเกษตร ศูนย์ข้อมูลทางการเกษตร และเป็นเวทีชาวบ้านเพื่อการวางแผนพัฒนา
- ประชาชนเข้าถึงแหล่งทุนที่สามารถตอบสนองต่อความต้องการได้
- รายได้จากจำหน่ายผลิตภัณฑ์ชุมชนเพิ่มขึ้น
- ประชาชนที่ใช้ประโยชน์จากเส้นทางท่องเที่ยวเชิงอนุรักษ์

ประเด็นยุทธศาสตร์ที่ ๕ ยุทธศาสตร์การพัฒนาด้านการบริหารจัดการและการอนุรักษ์ ทรัพยากรธรรมชาติและสิ่งแวดล้อม

➤ **ตัวชี้วัดระดับเป้าประสงค์**

- ประชาชนได้ร่วมกันปลูกป่าในตำบลและร่วมกันดูแลรักษา
- การพัฒนาความสะอาดในตำบลมาโมง ๑๐ หมู่บ้าน
- การพัฒนาคุณภาพสร้างความพึงพอใจของผู้ใช้บริการ
- ประชาชนในพื้นที่ เข้าใจถึงวิธีการกำจัดให้ถูกต้อง
- ประชาชนในพื้นที่ตำบลมาโมง รู้จักใช้พลังงานทดแทน

ประเด็นยุทธศาสตร์ที่ ๖ ยุทธศาสตร์การพัฒนาด้านศิลปะ วัฒนธรรม จารีตประเพณีและภูมิปัญญาท้องถิ่น

➤ **ตัวชี้วัดระดับเป้าประสงค์**

- ประชาชนเข้ามามีส่วนร่วมในการพัฒนา อนุรักษ์ ฟื้นฟู สืบสานจารีตประเพณี
- ประชาชนเข้ามามีส่วนร่วมในการพัฒนา สืบสานจารีต ภูมิปัญญาท้องถิ่น
- ประชาชนเข้ามามีส่วนร่วมในการพัฒนา ศาสนา ศิลปะ วัฒนธรรมท้องถิ่น
- ประชาชนเข้ามามีส่วนร่วมในการอนุรักษ์ โบราณวัตถุ และโบราณสถานในท้องถิ่น
- เด็ก เยาวชน เข้ามามีส่วนร่วมในการพัฒนาคุณธรรม จริยธรรม

ประเด็นยุทธศาสตร์ที่ ๗ ยุทธศาสตร์การพัฒนาด้านการบริหารจัดการตามหลักธรรมาภิบาล

➤ ตัวชี้วัดระดับเป้าประสงค์

- บุคลากรในองค์กรได้พัฒนาความรู้ความสามารถและคุณธรรมจริยธรรม
- อบต.มาโม่ง มีเครื่องมือเครื่องใช้ ในการบริการประชาชนอย่างทั่วถึง
- การพัฒนาปรับปรุงระบบบริหารจัดการองค์กรตามหลักธรรมาภิบาล
- การปรับปรุงและสร้างระบบการให้บริการที่ทันสมัย รวดเร็ว และมีประสิทธิภาพ
- การส่งเสริมและสร้างทัศนคติที่ดีต่อการปฏิบัติงานเพื่อการบริการประชาชน
- การพัฒนาส่งเสริมระบบการประชาสัมพันธ์และเผยแพร่การดำเนินงานขององค์กรเพื่อรองรับ

๒.๕) ค่าเป้าหมาย

๑. ระบบโครงสร้างพื้นฐาน สาธารณูปโภค สาธารณูปการ ระบบจราจร ผังตำบล ได้มาตรฐาน
๒. ประชาชนมีอาชีพ รายได้ ที่มั่นคงและยั่งยืน บริการด้านสวัสดิการสังคม กีฬา นันทนาการ การศึกษา และการสาธารณสุขอย่างทั่วถึง การปฏิบัติงานของศูนย์ปฏิบัติการการต่อสู้เพื่อเอาชนะยาเสพติดของตำบลมีประสิทธิภาพ รวมทั้งพัฒนาคุณภาพชีวิตที่ดีในการเข้าสู่ประชาคมอาเซียน
๓. ประชาชนมีส่วนร่วมตามระบอบประชาธิปไตย มีความปลอดภัยในชีวิตและทรัพย์สิน การปฏิบัติงานด้านการป้องกันและบรรเทาสาธารณภัยมีประสิทธิภาพ
๔. การส่งเสริมการค้า การลงทุน ผลិតภัณฑ์ชุมชน การท่องเที่ยว ในท้องถิ่น อย่างมั่นคงและยั่งยืน สู่วประชาคมอาเซียน
๕. ระบบการจัดการขยะ น้ำเสีย สิ่งปฏิกูล ตลอดจนอนุรักษ์ทรัพยากรธรรมชาติ สิ่งแวดล้อมและการใช้พลังงานอย่างยั่งยืน
๖. ประชาชนเข้ามามีส่วนร่วมในการพัฒนาคุณธรรม จริยธรรม ทำนุบำรุงศาสนา อนุรักษ์ ฟื้นฟู สืบสานจารีตประเพณี ศิลปวัฒนธรรมพื้นบ้าน ภูมิปัญญาท้องถิ่น อนุรักษ์โบราณสถาน โบราณวัตถุ คง อยู่ สืบไป
๗. การบริหารจัดการขององค์กรดำเนินการตามหลักธรรมาภิบาลอย่างมีประสิทธิภาพและตอบสนองความต้องการของประชาชน

๒.๖) กลยุทธ์ในแต่ละยุทธศาสตร์เพื่อการพัฒนา

ยุทธศาสตร์ที่ ๑ ด้านโครงสร้างพื้นฐาน มีกลยุทธ์ดังนี้

- ๑.๑. บุกเบิก สร้าง ปรับปรุง บำรุงรักษาทางคมนาคม สะพาน เขื่อนระบบระบายน้ำ
- ๑.๒. สร้างและปรับปรุงแหล่งน้ำอุปโภค บริโภค
- ๑.๓. จัดทำผังเมืองรวมจังหวัด ผังเมืองและผังตำบล
- ๑.๔. พัฒนาและปรับปรุงระบบจราจร
- ๑.๕. จัดให้มีไฟฟ้าและระบบโทรคมนาคมอย่างทั่วถึง

ยุทธศาสตร์ที่ ๒ ด้านงานส่งเสริมคุณภาพชีวิต มีกลยุทธ์ดังนี้

- ๒.๑. ส่งเสริมและสนับสนุนการสร้างงานสร้างอาชีพ แบบยั่งยืนให้กับประชาชนในท้องถิ่น
- ๒.๒. ส่งเสริมงานด้านสังคมสงเคราะห์และสวัสดิการชุมชนแก่ผู้ด้อยโอกาสทางสังคม
- ๒.๓. ส่งเสริมการศึกษาทั้งใน นอกระบบและตามอัธยาศัย โดยสนับสนุนให้ประชาชนมีส่วนร่วมในการจัดการศึกษา
- ๒.๔. ส่งเสริมศักยภาพศูนย์ปฏิบัติการการต่อสู้เพื่อเอาชนะยาเสพติด
- ๒.๕. ส่งเสริมด้านการออกกำลังกาย การกีฬา และนันทนาการ
- ๒.๖. ส่งเสริมการป้องกัน รักษา ควบคุมโรค ตลอดจนงานการพัฒนาด้านการสาธารณสุข

๒.๗. ส่งเสริมสนับสนุนการพัฒนาคุณภาพชีวิตของประชาชนเพื่อรองรับการเข้าสู่ประชาคมอาเซียน
ยุทธศาสตร์ที่ ๓ ด้านการจัดระเบียบชุมชน/สังคม และการรักษาความสงบเรียบร้อย มีกลยุทธ์ดังนี้

๓.๑. ส่งเสริมให้ความรู้ ความเข้าใจแก่ประชาชน เกี่ยวกับการเมืองการปกครองระบอบประชาธิปไตย
๓.๒. พัฒนาศักยภาพของท้องถิ่นในการป้องกันและบรรเทาสาธารณภัยตลอดจนการรักษาความสงบ
เรียบร้อยในท้องถิ่น

๓.๓. เสริมสร้างความเข้มแข็งของชุมชนให้มีส่วนร่วมในการรักษาความสงบเรียบร้อยในท้องถิ่น

๓.๔. ส่งเสริมให้ผู้นำศาสนาเข้ามามีบทบาท เพื่อเพิ่มศักยภาพในการแก้ปัญหาความมั่นคง

ยุทธศาสตร์ที่ ๔ ด้านการวางแผน การส่งเสริมการลงทุนพาณิชย์ยกรรม และการท่องเที่ยว มีกลยุทธ์ดังนี้

๔.๑. ส่งเสริมการตลาด การค้า การลงทุนในท้องถิ่น และเมืองชายแดนเพื่อรองรับประชาคมอาเซียน

๔.๒. ส่งเสริมระบบเศรษฐกิจชุมชนและผลิตภัณฑ์ในท้องถิ่น

๔.๓. ส่งเสริมให้ประชาชนยึดหลักเศรษฐกิจพอเพียง

๔.๔. พัฒนาส่งเสริมการท่องเที่ยวและแหล่งท่องเที่ยวเชิงอนุรักษ์เพื่อรองรับประชาคมอาเซียน

๔.๕. ส่งเสริมโครงการตามแนวพระราชดำริ

ยุทธศาสตร์ที่ ๕ ด้านการบริหารจัดการและการอนุรักษ์ทรัพยากรธรรมชาติและสิ่งแวดล้อม มีกลยุทธ์ดังนี้

๕.๑. อนุรักษ์และฟื้นฟูทรัพยากรธรรมชาติและสิ่งแวดล้อม

๕.๒. ส่งเสริมสนับสนุนให้ประชาชนในชุมชนมีจิตสำนึกในการร่วมกันอนุรักษ์ทรัพยากรธรรมชาติและ
สิ่งแวดล้อม

๕.๓. ปรับปรุงภูมิทัศน์ในชุมชนและเมือง

๕.๔. จัดทำระบบกำจัดขยะและสิ่งปฏิกูลตลอดจนระบบบำบัดน้ำเสีย

๕.๕. ส่งเสริมและสนับสนุนการใช้พลังงานทดแทน

ยุทธศาสตร์ที่ ๖ ด้านศิลปะ วัฒนธรรม จารีตประเพณีและภูมิปัญญาท้องถิ่น มีกลยุทธ์ดังนี้

๖.๑. ส่งเสริมการอนุรักษ์ ฟื้นฟู สืบทอดจารีตประเพณี ศิลปวัฒนธรรม

๖.๒. ส่งเสริมและสนับสนุนภูมิปัญญาท้องถิ่น และปราชญ์บุคคล

๖.๓. เสริมสร้างและทำนุบำรุงศาสนา ตลอดจนศิลปวัฒนธรรมท้องถิ่น

๖.๔. ส่งเสริมและสนับสนุนการอนุรักษ์โบราณวัตถุและโบราณสถานในท้องถิ่น

๖.๕. ส่งเสริมสนับสนุนการพัฒนาคุณธรรม จริยธรรม ของเด็ก เยาวชน และประชาชน

ยุทธศาสตร์ที่ ๗ การพัฒนาด้านการบริหารจัดการตามหลักธรรมาภิบาล มีกลยุทธ์ดังนี้

๗.๑. พัฒนาความรู้ความสามารถและคุณธรรม จริยธรรมแก่บุคลากรในองค์กร

๗.๒. พัฒนาปรับปรุงจัดหาเครื่องมือ เครื่องใช้ ตลอดถึงสถานที่ในการปฏิบัติงาน

๗.๓. พัฒนาปรับปรุงระบบบริหารจัดการองค์กรตามหลักธรรมาภิบาล

๗.๔. ปรับปรุงและสร้างระบบการให้บริการที่ทันสมัย รวดเร็วและมีประสิทธิภาพ

๗.๕. ส่งเสริมและสร้างทัศนคติที่ดีต่อการปฏิบัติงานเพื่อการบริการประชาชน

๗.๖. พัฒนาส่งเสริมระบบการประชาสัมพันธ์และเผยแพร่การดำเนินงานขององค์กรเพื่อรองรับประชาคม
อาเซียน

๒.๗) จุดยืนทางยุทธศาสตร์ (Positioning) ขององค์การบริหารส่วนตำบลมาโมง

การจัดทำแผนพัฒนาท้องถิ่น (พ.ศ.๒๕๖๖ – ๒๕๗๐) องค์การบริหารส่วนตำบลมาโมง จึงได้กำหนด
จุดยืนทางยุทธศาสตร์ (Positioning) คือ พัฒนาโครงสร้างพื้นฐาน สู่มาตรฐานคุณภาพชีวิต ร่วมคิดพัฒนา
ประชารัฐร่วมมือ สุขได้อย่างพอเพียง

๒.๘) ความเชื่อมโยงของยุทธศาสตร์ในภาพรวม

จากประเด็นความเชื่อมโยงยุทธศาสตร์ที่สำคัญของแผนพัฒนาเศรษฐกิจและสังคมแห่งชาติฉบับที่ ๑๒ ยุทธศาสตร์ชาติ และยุทธศาสตร์จังหวัด จะเห็นได้ว่ามีความเชื่อมโยงกันอย่างชัดเจนในการนำมาเป็นแนวทางกำหนดประเด็นยุทธศาสตร์การพัฒนาขององค์กรปกครองส่วนท้องถิ่น ซึ่งการกำหนดประเด็นยุทธศาสตร์การพัฒนาที่ชัดเจนจะเป็นการเตรียมการพัฒนา เป็นการนำภูมิคุ้มกันที่มีอยู่ พร้อมทั้งเร่งสร้างภูมิคุ้มกันใหม่ในท้องถิ่นให้เข้มแข็งขึ้น เพื่อเตรียมความพร้อมคน สังคม และระบบเศรษฐกิจของชุมชนให้สามารถปรับตัวรองรับผลกระทบจากการสภาวะการณ์เปลี่ยนแปลงได้อย่างเหมาะสม โดยให้ความสำคัญกับการพัฒนาคน สังคม เศรษฐกิจภายใน

ชุมชนให้มีคุณภาพ ใช้ทรัพยากรที่มีอยู่ภายในชุมชนอย่างคุ้มค่าและเกิดประโยชน์สูงสุด รวมทั้งสร้างโอกาสทางเศรษฐกิจด้วยฐานความรู้ เทคโนโลยี นวัตกรรม และความคิดสร้างสรรค์ บนพื้นฐานการผลิตและการบริโภคที่เป็นมิตรต่อสิ่งแวดล้อม ซึ่งจะนำไปสู่การพัฒนาเพื่อประโยชน์สุขที่ยั่งยืนของชุมชนตามหลักปรัชญาของเศรษฐกิจพอเพียง

๓.การวิเคราะห์เพื่อพัฒนาท้องถิ่น

๓.๑ การวิเคราะห์กรอบการจัดทำยุทธศาสตร์ขององค์กรปกครองส่วนท้องถิ่น

การวิเคราะห์ศักยภาพเพื่อประเมินสถานการณ์การพัฒนาท้องถิ่นในปัจจุบัน เป็นการประเมินโดยวิเคราะห์ถึงโอกาส และภาวะคุกคามหรือข้อจำกัด อันเป็นสภาวะแวดล้อมภายนอกที่มีผลต่อการพัฒนาต่างๆ ของท้องถิ่น รวมทั้งการวิเคราะห์จุดแข็ง จุดอ่อนของท้องถิ่น อันเป็นสภาวะแวดล้อมภายในของท้องถิ่น ซึ่งทั้งหมดเป็นการประเมินสถานการณ์ของท้องถิ่นในปัจจุบันโดยเป็นการตอบคำถามว่า “ปัจจุบันท้องถิ่นมีสถานการณ์การพัฒนาอยู่จุดไหน” สำหรับใช้เป็นประโยชน์ในการกำหนดการดำเนินงานในอนาคตต่อไป ทั้งนี้ โดยใช้เทคนิค SWOT analysis การพิจารณาถึงปัจจัยภายใน ได้แก่จุดแข็ง (Strength – S) จุดอ่อน (Weak – W) และปัจจัยภายนอก ได้แก่ โอกาส(Opportunity – O) และอุปสรรค (Threat – T) เป็นเครื่องมือ

จากการประชุมประชาคม สรุปสภาพปัญหาและความต้องการของประชาชนในท้องถิ่นรวมถึงการวิเคราะห์จุดแข็ง จุดอ่อน โอกาสและอุปสรรคของคณะกรรมการพัฒนาองค์การบริหารส่วนตำบลมาโมง และคณะกรรมการสนับสนุนการจัดทำแผนพัฒนาองค์การบริหารส่วนตำบลมาโมง ประชาคมตำบล ได้ร่วมกันกำหนดวิสัยทัศน์และยุทธศาสตร์การพัฒนาและแนวทางการพัฒนา ดังนี้

การวิเคราะห์ศักยภาพการพัฒนาขององค์การบริหารส่วนตำบลมาโมง คือการวิเคราะห์ศักยภาพเพื่อประเมินสถานการณ์ การพัฒนาของตำบลมาโมง ได้นำข้อมูลมาจากการจัดเวทีประชาคม นำข้อมูลที่ได้มาวิเคราะห์หาศักยภาพในการพัฒนา ซึ่งเป็นการประเมินโดยวิเคราะห์ถึงจุดแข็ง จุดอ่อน ที่เป็นสภาวะแวดล้อมภายในตำบล รวมทั้งการวิเคราะห์โอกาส และอุปสรรค ที่เป็นสภาวะแวดล้อมภายนอกตำบล ที่มีผลกระทบต่อการพัฒนาในด้านต่างๆ ของตำบล โดยใช้วิธีการวิเคราะห์ที่เรียกว่า SWOT Analysis เป็นเครื่องมือ ดังนี้

จุดแข็ง (Strength)

๑. นโยบายผู้บริหารมีการส่งเสริมและสนับสนุนคลอบคลุมการพัฒนาหลายด้าน เช่น การศึกษา สาธารณสุข ด้านกีฬา ป้องกันและแก้ไขปัญหายาเสพติด
๒. ประชาชนและหน่วยงานในพื้นที่ให้ความร่วมมือในการพัฒนา
๓. ระบบสภาเข้มแข็ง การพัฒนาโครงการต่างๆต้องผ่านความเห็นชอบจากสภา
๔. การเมืองระดับท้องถิ่นไม่มีปัญหาความขัดแย้งที่รุนแรง
๕. นโยบายผู้บริหารมีการส่งเสริมและสนับสนุนในด้าน การศึกษา สาธารณสุข ด้านกีฬาป้องกันและแก้ไขปัญหายาเสพติด
๖. มีการส่งเสริมวัฒนธรรมประเพณีและปลูกฝังแก่เยาวชนคนรุ่นหลัง

๗. มีพืชเศรษฐกิจสำคัญในการเพิ่มรายได้ เช่น ยางพารา เงาะ ลองกอง มังคุดทุเรียน สะตอ ฯลฯ
๘. มีการรวมกลุ่มแม่บ้านทำขนมขายเป็นการสร้างอาชีพและส่งเสริมรายได้
๙. พื้นที่ส่วนใหญ่เหมาะแก่การทำเกษตรกรรม
๑๐. มีน้ำตกไอร์บองเป็นสถานที่ให้ประชาชนได้พักผ่อนหย่อนใจ
๑๑. พื้นที่ตำบลมาโมงมีต้นน้ำและผืนป่าที่อุดมสมบูรณ์ มีสัตว์ป่า และต้นไม้เก่าแก่ที่ควรอนุรักษ์ไว้ให้คนรุ่นหลังได้ศึกษาเรียนรู้

จุดอ่อน (Weakness)

๑. สมาชิกสภายังขาดความรู้ความเข้าใจในหน้าที่และภารกิจขององค์กรปกครองส่วนท้องถิ่น
๒. งบประมาณมีน้อยไม่เพียงพอกับโครงการพัฒนาทำให้การพัฒนาอย่างไม่เป็นไปตามเป้าหมาย
๓. ยังมีประชาชนบางส่วนที่ไม่ให้ความร่วมมือในการพัฒนาโครงการ
๔. การเมืองท้องถิ่นมีส่วนทำให้ประชาชนเกิดการแตกแยก
๕. ประชาชนยังขาดความรู้ความเข้าใจด้านการเมือง กฎหมาย การเลือกตั้ง และการมีส่วนร่วม
๖. ยุคโลกไร้พรมแดนเข้ามามีบทบาททำให้สังคมเปลี่ยนวิถีชีวิตไปจากเดิม เยาวชนใช้เวลาว่างสำหรับการเล่นเกมส์ ทำให้เกิดปัญหาครอบครัวและชุมชนอ่อนแอ
๗. ชุมชนมีความผูกพันกันในระดับต่ำ มีการอพยพย้ายถิ่นฐาน คนหนุ่มสาวไปทำงานต่างถิ่นทิ้งผู้สูงอายุกับเด็กเฝ้าบ้าน
๘. คุณภาพการศึกษาอยู่ในระดับไม่ถึงเกณฑ์มาตรฐาน
๙. ประชาชนขาดคุณภาพชีวิต
๑๐. เยาวชนติดยาเสพติด
๑๑. ไม่มีการบูรณาการในการแก้ไขปัญหาของประชาชน
๑๒. การว่างงานของประชาชนในวัยแรงงาน
๑๓. การลักขโมยผลผลิตทางการเกษตร
๑๔. ประสบปัญหายางพาราดกต่ำ ผลไม้ราคาตกไม่มีตลาดนำส่ง
๑๕. กลุ่มอาชีพ ยังขาดความเข้มแข็ง การสนับสนุนงบประมาณขาดความต่อเนื่อง
๑๖. เนื่องจากราคาสินค้าสูงขึ้นเกือบทุกประเภทแต่ผลผลิตในพื้นที่ตกต่ำ ประชาชนขาดกำลังซื้อของอุปโภคบริโภค
๑๗. เส้นทางคมนาคมไม่ได้มาตรฐาน
๑๘. ประชาชนบางส่วนขาดความกระตือรือร้นในการพึ่งตนเอง
๑๙. ไม่มีตลาดกลางรองรับผลผลิตทางการเกษตร
๒๐. ขาดประสิทธิภาพการจัดการผลผลิตเชิงธุรกิจ และการแปรรูปเพื่อเพิ่มมูลค่าผลผลิต
๒๑. มีการตัดไม้ทำลายป่าและล่าสัตว์ป่า ทำให้ป่าไม้ถูกทำลายและสัตว์ป่าสูญพันธุ์
๒๒. ประชาชนทิ้งขยะไม่เป็นที่และกำจัดขยะในแม่น้ำลำคลองทำให้ขยะล้นเมือง น้ำเสียและสูญเสียระบบนิเวศน์
๒๓. ประชาชนขาดความรู้เรื่องการจัดการธรรมชาติและสิ่งแวดล้อม
๒๔. ประชาชนขาดจิตสำนึกในการรักษาทรัพยากรธรรมชาติและสิ่งแวดล้อม
๒๕. ขาดแคลนน้ำเพื่อใช้ในการอุปโภค บริโภค

โอกาส (Opportunity)

๑. รัฐบาลมีนโยบายในการกระจายอำนาจและรายได้ตาม พรบ.กำหนดแผนและขั้นตอนกระจายอำนาจให้แก่ อปท.พ.ศ. ๒๕๔๒ เพื่อเอื้ออำนวยต่อการปฏิบัติงานบริการสาธารณะ
๒. รัฐบาลส่งเสริมด้านการศึกษา
๓. หน่วยงานต่างๆส่งเสริมวัฒนธรรมประเพณีของท้องถิ่น
๔. รัฐบาลให้ความสำคัญกับการแก้ไขปัญหาเสพติด
๕. มีการประสานแผนงานจากหน่วยงานภาครัฐและเอกชน
๖. กระทรวงพัฒนาสังคมได้จัดตั้งเครือข่ายพัฒนาสตรี และครอบครัว
๗. รัฐบาลมีนโยบายแก้ปัญหาความยากจนโดยส่งเสริมการประกอบอาชีพ
๘. หน่วยงานราชการมีการส่งเสริมกลุ่มอาชีพ
๙. มีโครงการพระราชดำริที่เอื้อต่อโครงการพัฒนา
๑๐. นโยบายเขตการค้าเสรีและประชาคมอาเซียนทำให้เกิดโอกาสในการขยายตลาดสินค้า
๑๑. เป็นทางผ่านหากมีการเปิดด่านชายแดนภูเขาทองในอนาคต เกิดผลดีด้านการตลาดและการค้า
๑๒. แผนพัฒนาเศรษฐกิจและสังคมแห่งชาติ ฉบับที่ ๑๑ ให้ความสำคัญกับการอนุรักษ์ทรัพยากรและสิ่งแวดล้อม
๑๓. หน่วยงานภาครัฐให้การส่งเสริมในการอนุรักษ์และปลูกป่าทดแทน

อุปสรรค (Threat)

๑. นโยบายรัฐบาลและระบอบราชการไม่สามารถสร้างความมั่นใจกับประชาชน
๒. เหตุความไม่สงบในพื้นที่
๓. เทคโนโลยีที่ทันสมัยเข้ามามีบทบาททำให้สังคมขาดจริยธรรม ชุมชนอ่อนแอ
๔. เครือข่ายยาเสพติดภายนอกและการระบาด
๕. การส่งเสริมจากภาครัฐขาดความต่อเนื่อง
๖. พ่อค้าคนกลางเอาเปรียบเกษตรกรโดยกดราคาผลผลิตทางการเกษตร
๗. กลุ่มเกษตรกรบางส่วนขาดความกระตือรือร้นในการช่วยเหลือตนเอง โดยเฝ้ารอความช่วยเหลือจากรัฐ
๘. เนื่องจากราคาสินค้าสูงขึ้นเกือบทุกประเภท ส่งผลให้เศรษฐกิจชะลอตัวเกิดภาวะเงินเฟ้อ
๙. เส้นทางคมนาคมไม่ได้มาตรฐาน
๑๐. ไม่มีตลาดกลางรองรับผลผลิตทางการเกษตร
๑๑. ขาดประสิทธิภาพการจัดการผลผลิตเชิงธุรกิจ และการแปรรูปเพื่อเพิ่มมูลค่าผลผลิต
๑๒. ฝนไม่ตกตามฤดูกาล ผลผลิตไม่แน่นอน
๑๓. เกิดเหตุภัยพิบัติทำให้ทรัพยากรธรรมชาติถูกทำลาย
๑๔. หน่วยงานภาครัฐขาดการส่งเสริมในการอนุรักษ์และปลูกป่าทดแทนอย่างจริงจังและต่อเนื่อง
๑๕. การเปลี่ยนแปลงของสภาพทางภูมิศาสตร์

๓.๒ การประเมินสถานการณ์สภาพแวดล้อมภายนอกที่เกี่ยวข้อง

ในการจัดทำแผนพัฒนาท้องถิ่นขององค์การบริหารส่วนตำบลนั้น ได้ทำการประเมินสถานการณ์ สภาพแวดล้อมภายนอกที่เกี่ยวข้อง จากผลการวิเคราะห์ปัญหาและความต้องการของประชาชนในตำบลมาโม่ง ตามประเด็นการพัฒนาท้องถิ่น ประกอบด้วย ขอบข่ายและปริมาณของปัญหา พื้นที่เป้าหมาย กลุ่มเป้าหมาย และการคาดการณ์แนวโน้มในอนาคต ทำให้มีปัจจัยและสถานการณ์การเปลี่ยนแปลงที่มีผลต่อการพัฒนา ปัญหาและความต้องการของประชาชนในท้องถิ่น ซึ่งมีรายละเอียดดังนี้

ด้าน	สถานการณ์ภาพ แวดล้อม ภายนอกที่เกี่ยวข้อง	ขอบข่ายและปริมาณ ปัญหา/ความต้องการ	พื้นที่เป้าหมาย / กลุ่มเป้าหมาย	ความคาดการณ์และ แนวโน้มอนาคต
๑. โครงการสร้าง พื้นฐาน	๑. ไฟฟ้าถนนสาธารณะ ไม่ทั่วถึงและไฟฟ้าถนน บางจุดชำรุดเสียหาย และติดตั้งไม่ทั่วถึง	- ไฟฟ้า	- เส้นทางและ สถานที่ในเขตพื้นที่ ตำบลมาโมง	- เส้นทางและสถานที่ใน เขตตำบลมาโมงมีแสง สว่างเพียงพอประชาชน ได้รับความสะดวกในการ สัญจรไปมาและป้องกัน การเกิดอาชญากรรมได้
	๒. ถนนบางส่วนยังชำรุด เสียหาย ประชาชนสัญจร ไปมาไม่สะดวก	- ถนน	-เส้นทางในเขต ตำบลมาโมง	- ประชาชนสามารถใช้ เส้นทางสัญจรไปมา สะดวกรวดเร็วยิ่งขึ้น
๒. ด้านงานส่งเสริม คุณภาพชีวิต	๑. ประชาชนต้องการ ส่งเสริมอาชีพและมี รายได้ สามารถเลี้ยง ตนเองและครอบครัวได้	-การจัดตั้งกลุ่มอาชีพที่ได้รับ การรับรอง	-๑๐ หมู่บ้านในเขต ตำบลมาโมง	-ประชาชนมีอาชีพและ รายได้ ที่ได้รับการเสริม จากการจัดตั้งกลุ่มอาชีพที่ มั่นคงและยั่งยืน
	๒. สถานศึกษาขาดแคลน สื่อการเรียนการสอน และอุปกรณ์กีฬา	-สนับสนุนอุปกรณ์การเรียน การสอนและอุปกรณ์กีฬา	-สถานศึกษาในเขต ตำบลมาโมง	-สถานศึกษามีอุปกรณ์การ เรียนการสอนและอุปกรณ์ กีฬาเพื่อพัฒนาศักยภาพ ของผู้เรียน
	๓. ปัญหายาเสพติดยัง แพร่ระบาดในตำบล	-จัดกิจกรรมรณรงค์ป้องกัน และแก้ไขปัญหายาเสพติดที่ แพร่ระบาดในตำบล -บำบัดฟื้นฟูผู้เสพ/ผู้ติดยา เสพติด และจัดกิจกรรม ฝึกอบรมอาชีพให้แก่ผู้ผ่าน การบำบัดอย่างทั่วถึง	-เยาวชน และ ประชาชนที่เป็น กลุ่มเสี่ยงในเขต ตำบลมาโมง	ปัญหาการแพร่ระบาด ลดลงและในพื้นที่ตำบลมา โมงปราศจากผู้เสพ/ผู้ติด ยาเสพติด
๒. ด้านงานส่งเสริม คุณภาพชีวิต	๑. ประชาชนในตำบล ต้องการสิ่งรองรับการ กำจัดขยะในชุมชน	-ถังขยะในหมู่บ้าน ๑๐ หมู่บ้าน	-พื้นที่ ๑๐ หมู่บ้าน ในเขตตำบลมาโมง	-ประชาชนสามารถคัด แยกประเภทของขยะและ จัดเก็บขยะอย่างถูกวิธี
๓. ด้านการจัด ระเบียบชุมชน/ สังคม และการ รักษาความสงบ เรียบร้อย	๑. ประชาชนไม่มีความ ปลอดภัยในชีวิตและ ทรัพย์สิน เนื่องจาก สถานการณ์ความไม่สงบ	-การรักษาความปลอดภัยใน ชีวิตและทรัพย์สินของ ประชาชน	-ประชาชนและ หน่วยงานราชการ	- มีการป้องกันและรักษา ความปลอดภัยในชีวิตและ ทรัพย์สินของประชาชน และหน่วยงานราชการ เช่นการติดตั้งกล้องวงจร ปิด เป็นต้น
๔. ด้านการวางแผน การส่งเสริมการ ลงทุนพาณิชย์กรรม และการท่องเที่ยว	๑. สินค้าทางการเกษตร ไม่เพียงพอต่อการจำหน่าย	-สนับสนุนส่งเสริมให้ ประชาชนได้รับความรู้ใน การเพิ่มผลผลิตทาง การเกษตรและมีคุณภาพ	-ตำบลมาโมง	-ผลิตผลทางการเกษตรมี คุณภาพ และเพียงพอต่อ การจำหน่ายในพื้นที่และ ส่งออกนอกพื้นที่

๕. ด้านการบริหารจัดการและอนุรักษ์ทรัพยากรธรรมชาติและสิ่งแวดล้อม	๑. สถานที่สาธารณะ เช่น ถนน คู คลอง บางแห่งไม่สะอาดสวยงาม มีขยะและสิ่งปฏิกูล	-มีสถานสาธารณะที่สะอาด	-ตำบลมาโมง	-สถานที่สาธารณะ เช่น ถนน คู คลอง สะอาดสวยงาม ไม่มีขยะและสิ่งปฏิกูล
	๒. เด็กเยาวชน และประชาชนขาดสถานที่ในการออกกำลังกายและพักผ่อนหย่อนใจ	-สถานที่ออกกำลังกายและพักผ่อนหย่อนใจ	-ตำบลมาโมง	-เด็กเยาวชน และประชาชน มีสถานที่ในการออกกำลังกายและพักผ่อนหย่อนใจครบทุกหมู่บ้าน
๖. ด้านศิลปวัฒนธรรม จารีตประเพณีและภูมิปัญญาท้องถิ่น	๑. ประชาชนต้องการเข้าร่วมในงานประเพณีวัฒนธรรมและ สืบสานอนุรักษ์ศิลปวัฒนธรรมท้องถิ่น	-ประชาสัมพันธ์การจัดกิจกรรมประเพณีของตำบลหลายช่องทาง	-ตำบลมาโมง	-ประชาชนเข้าร่วมในงานประเพณีวัฒนธรรมและสืบสาน อนุรักษ์ศิลปวัฒนธรรมท้องถิ่นอย่างทั่วถึง
๗. ด้านการบริหารจัดการตามหลักธรรมาภิบาล	๑. ประชาชนต้องการมีส่วนร่วมในการปฏิบัติงานของ อบต.มากขึ้น	-ประชาชนเข้ามีส่วนร่วมเป็นคณะทำงานในการจัดทำโครงการ/กิจกรรมของ อบต.มาโมง	-ตำบลมาโมง	-ประชาชนมีส่วนร่วมในการปฏิบัติงานของ อบต.มากขึ้น
	๒. ประชาชนทราบข้อมูลข่าวสารของ อบต. ไม่ทั่วถึง	-จัดกิจกรรมประชาสัมพันธ์ข้อมูลข่าวสารหลายช่องทาง	-ตำบลมาโมง	-ประชาชนทราบข้อมูลข่าวสารของ อบต. อย่างทั่วถึง
	๓. หน่วยงานที่เกี่ยวข้องไม่มีงบประมาณในการดำเนินการกิจกรรม/โครงการในตำบล	-จัดกิจกรรมบูรณาการร่วมทุกภาคส่วนโดยไม่ใช้งบประมาณ	-ตำบลมาโมง	-หน่วยงานที่เกี่ยวข้องสามารถดำเนินการในการดำเนินกิจกรรม/โครงการในตำบลได้อย่างมีประสิทธิภาพ

ส่วนที่ ๓
การนำแผนพัฒนาท้องถิ่นไปสู่การปฏิบัติ

๓.๑ ยุทธศาสตร์การพัฒนาท้องถิ่นและยุทธศาสตร์ระดับมหภาคเพื่อนำไปสู่การปฏิบัติ

ที่	ยุทธศาสตร์ชาติ ๒๐ ปี	แผนพัฒนาเศรษฐกิจและสังคมแห่งชาติ ฉบับที่ ๑๓	เป้าหมายพัฒนาที่ยั่งยืนSDGs	ยุทธศาสตร์จังหวัด	ยุทธศาสตร์การพัฒนาขององค์กรปกครองส่วนท้องถิ่นในเขตจังหวัด	ยุทธศาสตร์ (อบต)	กลยุทธ์	แผนงาน	หน่วยงานรับผิดชอบหลัก
๑	ยุทธศาสตร์ที่ ๒ ด้านการสร้างความสามารถในการแข่งขัน ยุทธศาสตร์ที่ ๔ ด้านการสร้างโอกาสและความเสมอภาคทางสังคม	<p>หมวดหมู่ที่ ๑ ไทยเป็นประเทศชั้นนำด้านสินค้าเกษตรและเกษตรแปรรูปมูลค่าสูง</p> <p>หมวดหมู่ที่ ๒ ไทยเป็นจุดหมายของการท่องเที่ยวที่เน้นคุณภาพและความยั่งยืน</p> <p>หมวดหมู่ที่ ๕ ไทยเป็นประตูการค้าการลงทุนและยุทธศาสตร์ทางโลจิสติกส์ที่สำคัญของภูมิภาค</p> <p>หมวดหมู่ที่ ๗ ไทยมีวิสาหกิจขนาดกลางและขนาดย่อมที่มีความเข้มแข็งมีศักยภาพสูงและสามารถแข่งขันได้</p>	<p>เป้าหมายที่ ๙ สร้างโครงสร้างพื้นฐานที่มีความทนทาน ส่งเสริมพัฒนาอุตสาหกรรมที่ครอบคลุมและยั่งยืน</p> <p>เป้าหมายที่ ๑๑ ทำให้เมืองและการตั้งถิ่นฐานของมนุษย์มีความครอบคลุม ปลอดภัย มีภูมิต้านทานที่ยั่งยืน</p>	<p>ประเด็นที่ ๒ พัฒนาคุณภาพชีวิตลดความเหลื่อมล้ำพัฒนา จัดการโครงสร้างพื้นฐาน</p> <p>ทรัพยากรธรรมชาติและสิ่งแวดล้อม</p> <p>อย่างเป็นระบบนำไปสู่ความมั่นคงสันติสุขที่ยั่งยืน</p>	ยุทธศาสตร์ที่ ๑ ด้านโครงสร้างพื้นฐาน	ยุทธศาสตร์ที่ ๑ ด้านโครงสร้างพื้นฐาน	<p>กลยุทธ์ ที่ ๑.๑ บุกเบิก สร้างปรับปรุงบำรุงรักษาเส้นทางคมนาคมทางบก ทางน้ำ สะพาน เขื่อนระบายน้ำ</p>	<p>แผนงาน อุตสาหกรรม และการโยธา</p> <p>แผนงานเคหะ และชุมชน</p>	กองช่าง

ที่	ยุทธศาสตร์ชาติ ๒๐ ปี	แผนพัฒนาเศรษฐกิจและสังคมแห่งชาติ ฉบับที่ ๑๓	เป้าหมายพัฒนาที่ยั่งยืนSDGs	ยุทธศาสตร์จังหวัด	ยุทธศาสตร์การพัฒนารองขององค์กรปกครองส่วนท้องถิ่นในเขตจังหวัด	ยุทธศาสตร์ (อบต)	กลยุทธ์	แผนงาน	หน่วยงานรับผิดชอบหลัก
๒	ยุทธศาสตร์ที่ ๓ ด้านการพัฒนาและส่งเสริมสร้างศักยภาพทรัพยากรมนุษย์ ยุทธศาสตร์ที่ ๔ ด้านการสร้างโอกาสและความเสมอภาคทางสังคม	<p>หมวดหมู่ที่ ๑ ไทยเป็นประเทศที่ชั้นนำด้านสินค้าทางการเกษตรและเกษตรแปรรูปมูลค่าสูง</p> <p>หมวดหมู่ที่ ๔ ไทยเป็นศูนย์กลางทางการแพทย์และสุขภาพมูลค่าสูง</p> <p>หมวดหมู่ที่ ๗ ไทยมีวิสาหกิจขนาดกลางและขนาดย่อมที่เข้มแข็ง มีศักยภาพสูงและสามารถแข่งขันได้</p> <p>หมวดหมู่ที่ ๘ ไทยมีพื้นที่และอัตราระยะที่น่าอยู่ปลอดภัย เติบโตได้อย่างยั่งยืน</p> <p>หมวดหมู่ที่ ๙ ไทยมีความยากจนข้ามรุ่นลดลง และมีความคุ้มครองทางสังคมที่เพียงพอเหมาะสม</p>	<p>เป้าหมายที่ ๑ ขจัดความยากจนทุกรูปแบบในทุกพื้นที่</p> <p>เป้าหมายที่ ๒ ยุติความหิวโหย บรรลุความมั่นคงทางอาหารและยกระดับโภชนาการและส่งเสริมเกษตรกรรมที่ยั่งยืน</p> <p>เป้าหมายที่ ๓ สร้างหลักประกันว่าคนมีชีวิตที่มีสุขภาพดีและส่งเสริมการเป็นอยู่ที่ดีสำหรับทุกคนในทุกวัย</p> <p>เป้าหมายที่ ๔ สร้างหลักประกันว่าทุกคนมีการศึกษาที่มีคุณภาพอย่างครอบคลุมและเท่าเทียม และสนับสนุนโอกาสในการเรียนรู้ตลอดชีวิต</p>	<p>ประเด็นที่ ๑ พัฒนาภาคการผลิตภาคการเกษตรกรรมท่องเที่ยว อุตสาหกรรมการค้า การค้าชายแดน การลงทุนนำไปสู่การสร้างมูลค่าเพิ่มอย่างต่อเนื่องและเกิดรายได้ภาคประชาชนที่ยั่งยืน</p> <p>ประเด็นที่ ๒ พัฒนาคุณภาพชีวิตลดความเหลื่อมล้ำพัฒนาจัดการโครงสร้างพื้นฐาน ทรัพยากรธรรมชาติและสิ่งแวดล้อมอย่างเป็นระบบนำไปสู่ความมั่นคงและสันติสุขที่ยั่งยืน</p>	ยุทธศาสตร์ที่ ๒ ด้านงานส่งเสริมคุณภาพชีวิต	ยุทธศาสตร์ที่ ๒ ด้านงานส่งเสริมคุณภาพชีวิต	<p>กลยุทธ์ที่ ๒.๑ ส่งเสริมการศึกษาทั้งใน นอกระบบและตามอัธยาศัยโดยสนับสนุนให้ประชาชนมีส่วนร่วมในการจัดการศึกษา</p> <p>กลยุทธ์ที่ ๒.๒ ส่งเสริมสุขภาพควบคุมและป้องกันโรค รักษาฟื้นฟูสมรรถภาพและพัฒนาระบบบริการสาธารณสุข</p> <p>กลยุทธ์ที่ ๓.๓ ส่งเสริมสนับสนุนพัฒนาคุณภาพชีวิตของประชาชน</p>	<p>แผนงานการศึกษา</p> <p>แผนงานสาธารณสุข</p> <p>แผนงานสังคมสงเคราะห์</p> <p>แผนงานสร้างความเข้มแข็งของชุมชน</p> <p>แผนงานอุตสาหกรรมและการโยธา</p>	<p>กองศึกษา</p> <p>สำนักปลัด</p> <p>กองสวัสดิการสังคม</p> <p>กองช่าง</p>

ที่	ยุทธศาสตร์ชาติ ๒๐ ปี	แผนพัฒนาเศรษฐกิจและสังคมแห่งชาติ ฉบับที่ ๑๓	เป้าหมายพัฒนาที่ยั่งยืนSDGs	ยุทธศาสตร์จังหวัด	ยุทธศาสตร์การพัฒนาขององค์กรปกครองส่วนท้องถิ่นในเขตจังหวัด	ยุทธศาสตร์ (อบต)	กลยุทธ์	แผนงาน	หน่วยงานรับผิดชอบหลัก
		<p>หมวดหมู่ที่ ๑๒ ไทยมีกำลังคนสมรรถนะสูง มุ่งเรียนรู้อย่างต่อเนื่อง ตอบโจทย์การพัฒนาแห่งอนาคต</p>	<p>เป้าหมายที่ ๕ บรรลุความเท่าเทียมระหว่างเพศ และเสริมอำนาจให้แก่สตรีและเด็กหญิง</p>				<p>กลยุทธ์ที่ ๒.๔ ส่งเสริมด้านนอกกำลังกาย การกีฬา และนันทนาการ</p> <p>กลยุทธ์ที่ ๒.๕ ส่งเสริมงานด้านสังคมสงเคราะห์และสวัสดิการชุมชนแก่ผู้ด้อยโอกาสทางสังคม</p>	<p>แผนงาน การศาสนา วัฒนธรรม และ นันทนาการ</p> <p>แผนงาน กอบกลาง</p>	<p>กองศึกษา</p> <p>กองสวัสดิการสังคม</p>
๓	ยุทธศาสตร์ที่ ๑ ด้านความมั่นคง	<p>หมวดหมู่ที่ ๘ ไทยมีพื้นที่และเมืองอัจฉริยะที่น่าอยู่ ปลอดภัย เติบโตได้อย่างยั่งยืน</p> <p>หมวดหมู่ที่ ๑๑ ไทยสามารถลดความเสียหายและผลกระทบจากภัยธรรมชาติ และการเปลี่ยนแปลง สภาพภูมิอากาศ</p>	<p>เป้าหมายที่ ๑๐ ลดความไม่เสมอภาคภายในประเทศ และระหว่างประเทศ ในทุกระดับชั้น</p> <p>เป้าหมายที่ ๑๖ ส่งเสริมสังคมที่สงบสุขและครอบคลุม เพื่อพัฒนาที่ยั่งยืน ให้ทุกคนเข้าถึง ความยุติธรรม และสร้างสถาบันที่มี ประสิทธิภาพ</p>	<p>ประเด็นที่ ๒ พัฒนาคุณภาพชีวิตลดความเหลื่อมล้ำพัฒนา จัดกาโครงสร้างพื้นฐาน</p> <p>ทรัพยากรธรรมชาติและสิ่งแวดล้อม</p> <p>อย่างเป็นระบบนำไปสู่ความมั่นคงและสันติสุขที่ยั่งยืนรับผิดชอบ และครอบคลุม ในทุกระดับ</p>	ยุทธศาสตร์ที่ ๓ การพัฒนาด้านการจัดระเบียบชุมชน/สังคมและรักษาความเรียบร้อย	ยุทธศาสตร์ที่ ๓ การพัฒนาด้านการจัดระเบียบชุมชน/สังคม และรักษาความเรียบร้อย	<p>กลยุทธ์ที่ ๓.๑ ส่งเสริมให้ความรู้ความเข้าใจแก่ประชาชนเกี่ยวกับการเมือง การปกครองระบบประชาธิปไตย</p> <p>กลยุทธ์ที่ ๓.๒ พัฒนาศักยภาพของท้องถิ่นในการป้องกันและบรรเทาสาธารณภัย</p> <p>ตลอดจนการรักษาความสงบเรียบร้อยในท้องถิ่น</p>	<p>แผนงาน บริหารงานทั่วไป</p> <p>แผนงานการรักษาความสงบภายใน</p> <p>แผนงานขบกลาง</p>	<p>สำนักปลัด</p> <p>สำนักปลัด</p>

ที่	ยุทธศาสตร์ชาติ ๒๐ ปี	แผนพัฒนาเศรษฐกิจและสังคมแห่งชาติ ฉบับที่ ๑๓	เป้าหมายพัฒนาที่ยั่งยืนSDGs	ยุทธศาสตร์จังหวัด	ยุทธศาสตร์การพัฒนารองขององค์กรปกครองส่วนท้องถิ่นในเขตจังหวัด	ยุทธศาสตร์ (อบต)	กลยุทธ์	แผนงาน	หน่วยงานรับผิดชอบหลัก
๔	ยุทธศาสตร์ที่ ๕ ด้านการโครงสร้างการเติบโตบนคุณภาพชีวิตที่เป็นมิตรต่อสิ่งแวดล้อม	<p>หมวดหมู่ที่ ๑ ไทยเป็นประเทศชั้นนำด้านสินค้าเกษตรและเกษตรแปรรูปมูลค่าสูง</p> <p>หมวดหมู่ที่ ๘ ไทยมีพื้นที่และเมืองอัจฉริยะที่น่าอยู่ ปลอดภัย เติบโตได้อย่างยั่งยืน</p> <p>หมวดหมู่ที่ ๑๑ ไทยสามารถลดความเสี่ยงและผลกระทบจากภัยธรรมชาติและการเปลี่ยนแปลงสภาพภูมิอากาศ</p>	<p>เป้าหมายที่ ๖ สร้างหลักประกันว่าจะมีการจัดให้มีน้ำและสุขอนามัยสำหรับทุกคนและมีการบริหารที่ยั่งยืน</p> <p>เป้าหมายที่ ๑๒ สร้างหลักประกันในรูปแบบการผลิตและบริโภคที่ยั่งยืน</p> <p>เป้าหมายที่ ๑๕ ปกป้อง พืชพันธุ์ และระบบนิเวศบนบกอย่างยั่งยืนจัดการป่าไม้อย่างยั่งยืนต่อสู้การกลายสภาพเป็นทะเลทรายหยุดการเสื่อมโทรมของที่ดินและฟื้นสภาพกลับมาใหม่และหยุดการสูญเสียความหลากหลายของชีวภาพ</p>	<p>ประเด็นที่ ๑ พัฒนาการผลิตภาคการเกษตรท่องเที่ยวอุตสาหกรรม การค้าชายแดน การลงทุนไปสู่การสร้างมูลค่าเพิ่มอย่างต่อเนื่องและเกิดรายได้ภาคประชาชนยั่งยืน</p> <p>ประเด็นที่ ๒ พัฒนาคุณภาพชีวิต ลด ความเหลื่อมล้ำ พัฒนา จัดการโครงสร้างพื้นฐาน ทรัพยากรธรรมชาติและสิ่งแวดล้อม อย่างเป็นระบบ นำไปสู่ความมั่นคงและสันติสุขที่ยั่งยืน</p>	ยุทธศาสตร์ที่ ๕ การพัฒนาด้านการบริหารจัดการและอนุรักษ์ ทรัพยากรธรรมชาติและสิ่งแวดล้อม	ยุทธศาสตร์ที่ ๕ การพัฒนาด้านการบริหารจัดการและอนุรักษ์ ทรัพยากรธรรมชาติและสิ่งแวดล้อม	<p>กลยุทธ์ ที่ ๔๑. พัฒนาส่งเสริมการท่องเที่ยวและแหล่งท่องเที่ยวเชิงอนุรักษ์</p> <p>กลยุทธ์ ที่ ๔.๒ ส่งเสริมให้ประชาชนยึดหลักเศรษฐกิจพอเพียง</p>	<p>แผนงาน การศาสนา วัฒนธรรม และ นันทนาการ</p> <p>แผนงาน การเกษตร</p>	<p>สำนักปลัด</p> <p>สำนักปลัด</p>

ที่	ยุทธศาสตร์ชาติ ๒๐ ปี	แผนพัฒนาเศรษฐกิจและสังคมแห่งชาติ ฉบับที่ ๑๓	เป้าหมายพัฒนาที่ยั่งยืนSDGs	ยุทธศาสตร์จังหวัด	ยุทธศาสตร์การพัฒนารองขององค์กรปกครองส่วนท้องถิ่นในเขตจังหวัด	ยุทธศาสตร์การพัฒนา (อบต.)	กลยุทธ์	แผนงาน	หน่วยงานรับผิดชอบหลัก
๕	ยุทธศาสตร์ที่ ๕ ด้านการโครงสร้างการเติบโตบนคุณภาพชีวิตที่เป็นมิตรต่อสิ่งแวดล้อม	<p>หมวดหมู่ที่ ๑ ไทยเป็นประเทศชั้นนำด้านสินค้าเกษตรและเกษตรแปรรูปมูลค่าสูง</p> <p>หมวดหมู่ที่ ๘ ไทยมีพื้นที่และเมืองอัจฉริยะที่น่าอยู่ ปลอดภัย เติบโตได้อย่างยั่งยืน</p> <p>หมวดหมู่ที่ ๑๑ ไทยสามารถลดความเสี่ยงและผลกระทบจากภัยธรรมชาติและการเปลี่ยนแปลงสภาพภูมิอากาศ</p>	<p>เป้าหมายที่ ๖ สร้างหลักประกันว่าจะมีการจัดให้มีน้ำและสุขอนามัยสำหรับทุกคนและมีการบริหารที่ยั่งยืน</p> <p>เป้าหมายที่ ๑๒ สร้างหลักประกันในรูปแบบการผลิตและบริโภคที่ยั่งยืน</p> <p>เป้าหมายที่ ๑๕ ปกป้อง พืชพันธุ์ และระบบนิเวศบนบกอย่างยั่งยืนจัดการป่าไม้อย่างยั่งยืนต่อสู้การกลายสภาพเป็นทะเลทรายหยุดการเสื่อมโทรมของที่ดินและฟื้นสภาพกลับมาใหม่และหยุดการสูญเสียความหลากหลายของชีวภาพ</p>	<p>ประเด็นที่ ๑ พัฒนาการผลิตภาคการเกษตร ท่องเที่ยว อุตสาหกรรม การค้าชายแดน การลงทุนไปสู่การสร้างมูลค่าเพิ่มอย่างต่อเนื่องและเกิดรายได้ภาคประชาชนยั่งยืน</p> <p>ประเด็นที่ ๒ พัฒนาคุณภาพชีวิต ลด ความเหลื่อมล้ำ พัฒนา จัดการโครงสร้างพื้นฐาน ทรัพยากรธรรมชาติและสิ่งแวดล้อม อย่างเป็นระบบ นำไปสู่ความมั่นคงและสันติสุขที่ยั่งยืน</p>	ยุทธศาสตร์ที่ ๕ การพัฒนาด้านการบริหารจัดการและอนุรักษ์ ทรัพยากรธรรมชาติและสิ่งแวดล้อม	ยุทธศาสตร์ที่ ๕ การพัฒนาด้านการบริหารจัดการและอนุรักษ์ ทรัพยากรธรรมชาติและสิ่งแวดล้อม	<p>กลยุทธ์ ที่ ๕.๑ ส่งเสริม สนับสนุนให้ ประชาชนใน ชุมชนมีจิตสำนึก ในการร่วม อนุรักษ์ ทรัพยากรธรรมชาติและ สิ่งแวดล้อม</p> <p>กลยุทธ์ ที่ ๕.๒ ปรับปรุงภูมิทัศน์ ในชุมชนและ เมือง</p>	<p>แผนงาน การเกษตร</p> <p>แผนงานเคหะ และชุมชน</p> <p>แผนงาน อุตสาหกรรม และการโยธา</p>	<p>สำนักปลัด</p> <p>กองช่าง</p>

ที่	ยุทธศาสตร์ชาติ ๒๐ ปี	แผนพัฒนาเศรษฐกิจและสังคมแห่งชาติ ฉบับที่ ๑๓	เป้าหมายพัฒนาที่ยั่งยืนSDGs	ยุทธศาสตร์จังหวัด	ยุทธศาสตร์การพัฒนารองขององค์กรปกครองส่วนท้องถิ่นในเขตจังหวัด	ยุทธศาสตร์การพัฒนา (อบต.)	กลยุทธ์	แผนงาน	หน่วยงานรับผิดชอบหลัก
๖	ยุทธศาสตร์ที่ ๒ ด้านการสร้างความสามารถในการแข่งขัน ยุทธศาสตร์ที่ ๓ ด้านพัฒนาและส่งเสริมศักยภาพทรัพยากรมนุษย์ ยุทธศาสตร์ที่ ๔ ด้านการสร้างโอกาสและความเสมอภาคทางสังคม	หมวดหมู่ที่ ๑ ไทยเป็นประเทศชั้นนำด้านสินค้าเกษตรและเกษตรแปรรูปมูลค่าสูง หมวดหมู่ที่ ๒ ไทยเป็นจุดหมายของการท่องเที่ยวที่เน้นคุณภาพและยั่งยืน หมวดหมู่ที่ ๗ ไทยมีวิสาหกิจขนาดกลางและขนาดย่อมที่เข้มแข็ง มีศักยภาพและสามารถแข่งขันได้ หมวดหมู่ที่ ๘ ไทยมีพื้นที่และเมืองอัจฉริยะที่น่าอยู่ปลอดภัย เดิบโตได้อย่างยั่งยืน หมวดหมู่ที่ ๙ ไทยมีความยากจนข้ามรุ่นลดลง และมีความคุ้มครองทางสังคมที่เพียงพอเหมาะสม	เป้าหมายที่ ๕ บรรลุความเท่าเทียมระหว่างเพศ และเสริมอำนาจให้แก่สตรีและเด็ก เป้าหมายที่ ๖ สร้างหลักประกันว่าจะมีการจัดให้มีน้ำและสุขอนามัยสำหรับทุกคนและมีการบริหารจัดการที่ยั่งยืน เป้าหมายที่ ๑๒ สร้างหลักประกันให้มีรูปแบบการผลิตและการบริโภคที่ยั่งยืน เป้าหมายที่ ๑๓ ปฏิบัติการอย่างเร่งด่วนเพื่อต่อสู้การเปลี่ยนแปลงสภาพภูมิอากาศและผลกระทบที่เกิดขึ้น	ประเด็นที่ ๑ พัฒนาคุณภาพชีวิต ลดความเหลื่อมล้ำ พัฒนาจัดการโครงสร้างพื้นฐาน ทรัพยากรธรรมชาติและสิ่งแวดล้อม อย่างเป็นระบบ นำไปสู่ความมั่นคงและสันติสุข	ยุทธศาสตร์ที่ ๖ การพัฒนาด้านศิลปวัฒนธรรม จารีตประเพณีและภูมิปัญญาท้องถิ่น	ยุทธศาสตร์ที่ ๖ การพัฒนาด้านศิลปวัฒนธรรม จารีตประเพณีและภูมิปัญญาท้องถิ่น	กลยุทธ์ ที่ ๖.๑ ส่งเสริมการอนุรักษ์ ฟื้นฟู สืบทอด ประเพณี ศิลปวัฒนธรรม	แผนงาน การศาสนา วัฒนธรรม และ นันทนาการ แผนงาน การศึกษา	กองศึกษา

ที่	ยุทธศาสตร์ชาติ ๒๐ ปี	แผนพัฒนาเศรษฐกิจและสังคมแห่งชาติ ฉบับที่ ๑๓	เป้าหมายพัฒนาที่ยั่งยืนSDGs	ยุทธศาสตร์จังหวัด	ยุทธศาสตร์การพัฒนารององค์กรปกครองส่วนท้องถิ่น ในเขตจังหวัด	ยุทธศาสตร์การพัฒนา (อบต.)	กลยุทธ์	แผนงาน	หน่วยงานรับผิดชอบหลัก
๗			<p>Sustainable Development Goals: SDGs</p> <p>เป้าหมายที่ ๑๓ ปฏิบัติการอย่างเร่งด่วนเพื่อต่อสู้การเปลี่ยนแปลงสภาพอากาศและผลกระทบที่เกิดขึ้น</p> <p>เป้าหมายที่ ๑๖ ส่งเสริมสังคมที่สงบสุขและครอบคลุมเพื่อการพัฒนาที่ยั่งยืน ให้ทุกคนเข้าถึงความยุติธรรมและสร้างสถาบันที่มีประสิทธิภาพ</p> <p>รับผิดชอบ และครอบคลุมในระดับ</p>	<p>ประเด็นที่ ๒ พัฒนาคุณภาพชีวิต ลดความเหลื่อมล้ำ พัฒนาจัดการโครงสร้างพื้นฐาน</p> <p>ทรัพยากรธรรมชาติและสิ่งแวดล้อม</p> <p>อย่างเป็นระบบนำไปสู่ความมั่นคงและสันติสุขที่ยั่งยืน</p>	<p>ยุทธศาสตร์ที่ ๗ ยุทธศาสตร์การพัฒนาการบริหารจัดการตามหลักธรรมาภิบาล</p>	<p>ยุทธศาสตร์ที่ ๗ ยุทธศาสตร์การพัฒนาการบริหารจัดการตามหลักธรรมาภิบาล</p>	<p>กลยุทธ์ ๗.๑ พัฒนาความรู้ความสามารถและคุณธรรมแก่บุคลากรในองค์กร</p> <p>กลยุทธ์ ๗.๒ พัฒนาส่งเสริมระบบประชาสัมพันธ์และเผยแพร่การดำเนินงานขององค์กร</p> <p>กลยุทธ์ ๗.๓ ส่งเสริมทัศนคติ ที่ดีต่อการปฏิบัติงานเพื่อการบริการประชาชน</p> <p>กลยุทธ์ ๗.๔ จำนวนกิจกรรมพัฒนาองค์กรตามหลักธรรมาภิบาล</p> <p>กลยุทธ์ ๗.๕ พัฒนาปรับปรุงจัดหาเครื่องมือเครื่องใช้ ตลอดถึงสถานที่ในการปฏิบัติงาน</p>	<p>แผนงานทั่วไป</p> <p>แผนงานทั่วไป</p> <p>แผนงานทั่วไป</p> <p>แผนงานทั่วไป</p> <p>แผนงานอุตสาหกรรมและการโยธา</p>	<p>สำนักปลัด</p> <p>สำนักปลัด</p> <p>สำนักปลัด</p> <p>สำนักปลัด</p> <p>กองช่าง</p>

**บัญชีสรุปโครงการพัฒนา
แผนพัฒนาท้องถิ่น (พ.ศ. ๒๕๖๖ - ๒๕๗๐)
องค์การบริหารส่วนตำบลมาโมง**

แบบ ผ.๐๑

ยุทธศาสตร์/กลยุทธ์/ แผนงาน	ปี ๒๕๖๖		ปี ๒๕๖๗		ปี ๒๕๖๘		ปี ๒๕๖๙		ปี ๒๕๗๐		รวม ๕ ปี	
	จำนวน โครงการ	งบประมาณ (บาท)	จำนวน โครงการ	งบประมาณ (บาท)	จำนวน โครงการ	งบประมาณ (บาท)	จำนวน โครงการ	งบประมาณ (บาท)	จำนวน โครงการ	งบประมาณ (บาท)	จำนวน โครงการ	งบประมาณ (บาท)
๑) ยุทธศาสตร์ที่ ๑												
ด้านโครงสร้างพื้นฐาน												
กลยุทธ์ : บุกเบิก สร้าง ปรับปรุง บำรุงรักษา เส้นทางคมนาคมทางบก ทางน้ำ สะพาน เขื่อน ระบายน้ำ												
๑.แผนงานอุตสาหกรรม และการโยธา	๕๕	๑๐๕,๕๔๑,๘๖๙	๕๗	๑๐๕,๕๔๑,๘๖๙	๕๓	๑๐๑,๒๔๙,๐๖๙	๔๙	๙๙,๑๗๖,๕๖๙	๔๙	๙๙,๑๗๖,๕๖๙	๒๖๓	๕๐๗,๖๘๕,๙๔๕
กลยุทธ์ : สร้างและปรับปรุงแหล่งน้ำอุปโภคบริโภค												
๒.แผนงานเคหะและ ชุมชน	๓	๖๐๐,๐๐๐	๕	๙๐๐,๐๐๐	๑๒	๗,๓๐๐,๐๐๐	๑๓	๙,๓๐๐,๐๐๐	๑๓	๙,๓๐๐,๐๐๐	๔๖	๒๗,๔๐๐,๐๐๐
รวม	๕๘	๑๐๓,๑๔๑,๘๖๙	๖๒	๑๐๖,๔๔๑,๘๖๙	๖๕	๑๐๘,๕๔๙,๐๖๙	๖๒	๑๐๘,๔๗๖,๕๖๙	๖๒	๑๐๘,๔๗๖,๕๖๙	๓๐๙	๕๓๕,๐๘๕,๙๔๕
๒) ยุทธศาสตร์ที่ ๒												
ด้านงานส่งเสริมคุณภาพ ชีวิต												
กลยุทธ์ : ส่งเสริมสนับสนุนพัฒนาคุณภาพชีวิตของประชาชน												
๑.แผนงานสังคม สงเคราะห์	๒๒	๙๓๙,๐๐๐	๒๒	๙๓๙,๐๐๐	๒๒	๙๓๙,๐๐๐	๒๒	๙๓๙,๐๐๐	๒๒	๙๓๙,๐๐๐	๑๑๐	๔,๖๙๕,๐๐๐
กลยุทธ์ : การยกระดับความคุ้มครองทางสังคมสำหรับทุกช่วงวัย												
๒.แผนงานการศึกษาฯ	๒๕	๑๓,๐๒๔,๔๘๐	๒๕	๑๓,๐๒๔,๔๘๐	๒๕	๑๓,๐๒๔,๔๘๐	๒๕	๑๓,๐๒๔,๔๘๐	๒๕	๑๓,๐๒๔,๔๘๐	๑๒๕	๖๕,๑๒๒,๔๐๐

ยุทธศาสตร์/กลยุทธ์/ แผนงาน	ปี ๒๕๖๖		ปี ๒๕๖๗		ปี ๒๕๖๘		ปี ๒๕๖๙		ปี ๒๕๗๐		รวม ๕ ปี	
	จำนวน โครงการ	งบประมาณ (บาท)	จำนวน โครงการ	งบประมาณ (บาท)	จำนวน โครงการ	งบประมาณ (บาท)	จำนวน โครงการ	งบประมาณ (บาท)	จำนวน โครงการ	งบประมาณ (บาท)	จำนวน โครงการ	งบประมาณ (บาท)
กลยุทธ์ : ส่งเสริมสนับสนุนพัฒนาคุณภาพชีวิตของประชาชน												
๓.แผนงานบริหารงาน ทั่วไป	๕	๒๒๐,๐๐๐	๕	๒๒๐,๐๐๐	๕	๒๒๐,๐๐๐	๕	๒๒๐,๐๐๐	๕	๒๒๐,๐๐๐	๒๕	๑,๑๐๐,๐๐๐
กลยุทธ์ : ส่งเสริมสุขภาพ ควบคุมและป้องกันโรค รักษาฟื้นฟูสมรรถภาพ และพัฒนาระบบบริการสาธารณสุข												
๔.แผนงานสาธารณสุข	๕	๕๓๐,๐๐๐	๕	๕๓๐,๐๐๐	๕	๕๓๐,๐๐๐	๕	๕๓๐,๐๐๐	๕	๕๓๐,๐๐๐	๒๕	๒,๖๕๐,๐๐๐
กลยุทธ์ : ส่งเสริมด้านออกกำลังกาย การกีฬา และนันทนาการ												
๕.แผนงานศาสนา วัฒนธรรมและ นันทนาการ	๘	๔๓๗,๐๐๐	๘	๔๓๗,๐๐๐	๘	๔๓๗,๐๐๐	๘	๔๓๗,๐๐๐	๘	๔๓๗,๐๐๐	๔๐	๒,๑๘๕,๐๐๐
กลยุทธ์ : ส่งเสริมให้ประชาชนยึดหลักเศรษฐกิจพอเพียง												
๖.แผนงานการเกษตร	๓	๔๓๕,๐๐๐	๓	๔๓๕,๐๐๐	๓	๔๓๕,๐๐๐	๓	๔๓๕,๐๐๐	๓	๔๓๕,๐๐๐	๑๕	๒,๑๗๕,๐๐๐
รวม	๖๘	๑๕,๕๘๕,๔๕๐	๖๘	๑๕,๕๘๕,๔๕๐	๖๘	๑๕,๕๘๕,๔๕๐	๖๘	๑๕,๕๘๕,๔๕๐	๖๘	๑๕,๕๘๕,๔๕๐	๓๔๐	๗๗,๙๒๗,๔๐๐
ยุทธศาสตร์ที่ ๓												
ด้านการจัดระเบียบ ชุมชน/สังคม และการ รักษาความสงบเรียบร้อย												
กลยุทธ์ การพัฒนาเพิ่มศักยภาพประชาชนและชุมชน ในการรับมือกับภัยธรรมชาติและการเปลี่ยนแปลงสภาพภูมิอากาศ												
๑.แผนงานบริหารงาน ทั่วไป	๒	๓๐,๐๐๐	๒	๓๐,๐๐๐	๒	๓๐,๐๐๐	๒	๓๐,๐๐๐	๒	๓๐,๐๐๐	๑๐	๑๕๐,๐๐๐
กลยุทธ์ พัฒนาศักยภาพของท้องถิ่นในการป้องกันและบรรเทาสาธารณภัยตลอดจนรักษาความสงบเรียบร้อยในท้องถิ่น												
๒.แผนงานการรักษาความ สงบภายใน	๑๒	๒,๐๙๐,๐๐๐	๑๒	๒,๐๙๐,๐๐๐	๑๒	๒,๐๙๐,๐๐๐	๑๒	๒,๐๙๐,๐๐๐	๑๒	๒,๐๙๐,๐๐๐	๖๐	๑๐,๕๕๐,๐๐๐
รวม	๑๔	๒,๑๒๐,๐๐๐	๑๔	๒,๑๒๐,๐๐๐	๑๔	๒,๑๒๐,๐๐๐	๑๔	๒,๑๒๐,๐๐๐	๑๔	๒,๑๒๐,๐๐๐	๗๐	๑๐,๖๐๐,๐๐๐

ยุทธศาสตร์/กลยุทธ์/ แผนงาน	ปี ๒๕๖๖		ปี ๒๕๖๗		ปี ๒๕๖๘		ปี ๒๕๖๙		ปี ๒๕๗๐		รวม ๕ ปี	
	จำนวน โครงการ	งบประมาณ (บาท)	จำนวน โครงการ	งบประมาณ (บาท)	จำนวน โครงการ	งบประมาณ (บาท)	จำนวน โครงการ	งบประมาณ (บาท)	จำนวน โครงการ	งบประมาณ (บาท)	จำนวน โครงการ	งบประมาณ (บาท)
ยุทธศาสตร์ที่ ๔												
ด้านการวางแผน การส่งเสริมการลงทุน พาณิชย์กรรม และการ ท่องเที่ยว												
กลยุทธ์ : พัฒนาส่งเสริมการท่องเที่ยวและแหล่งท่องเที่ยวเชิงอนุรักษ์												
๑.แผนงานบริหารงาน ทั่วไป	๙	๕๓๐,๐๐๐	๙	๕๓๐,๐๐๐	๙	๕๓๐,๐๐๐	๙	๕๓๐,๐๐๐	๙	๕๓๐,๐๐๐	๔๕	๒,๖๕๐,๐๐๐
กลยุทธ์ : ส่งเสริมให้ประชาชนยึดหลักเศรษฐกิจพอเพียง												
๒.แผนงานการเกษตร	๒	๔๐,๐๐๐	๒	๔๐,๐๐๐	๒	๔๐,๐๐๐	๒	๔๐,๐๐๐	๒	๔๐,๐๐๐	๑๐	๒๐๐,๐๐๐
รวม	๑๑	๕๗๐,๐๐๐	๑๑	๕๗๐,๐๐๐	๑๑	๕๗๐,๐๐๐	๑๑	๕๗๐,๐๐๐	๑๑	๕๗๐,๐๐๐	๕๕	๒,๘๕๐,๐๐๐
ยุทธศาสตร์ที่ ๕												
ด้านการบริหารจัดการ และการอนุรักษ์ ทรัพยากรธรรมชาติและ สิ่งแวดล้อม												
กลยุทธ์ : ส่งเสริม สนับสนุนให้ประชาชนในชุมชนมีจิตสำนึกในการร่วมอนุรักษ์ ทรัพยากรธรรมชาติและสิ่งแวดล้อม												
๑.แผนงานบริหารงาน ทั่วไป	๑	๕,๐๐๐	๑	๕,๐๐๐	๑	๕,๐๐๐	๑	๕,๐๐๐	๑	๕,๐๐๐	๕	๒๕,๐๐๐
กลยุทธ์ : ส่งเสริมสุขภาพ ควบคุมและป้องกันโรค รักษาฟื้นฟูสมรรถภาพ และพัฒนาระบบบริการสาธารณสุข												
๒.แผนงานสาธารณสุข	๘	๓,๖๔๐,๐๐๐	๘	๓,๖๔๐,๐๐๐	๘	๓,๖๔๐,๐๐๐	๘	๓,๖๔๐,๐๐๐	๘	๓,๖๔๐,๐๐๐	๔๐	๑๘,๒๐๐,๐๐๐
กลยุทธ์ : ส่งเสริม สนับสนุนให้ประชาชนในชุมชนมีจิตสำนึกในการร่วมอนุรักษ์ ทรัพยากรธรรมชาติและสิ่งแวดล้อม												
๓.แผนงานการเกษตร	๒	๔๐,๐๐๐	๒	๔๐,๐๐๐	๒	๔๐,๐๐๐	๒	๔๐,๐๐๐	๒	๔๐,๐๐๐	๑๐	๒๐๐,๐๐๐
รวม	๑๔	๓,๗๖๕,๐๐๐	๑๔	๓,๗๖๕,๐๐๐	๑๔	๓,๗๖๕,๐๐๐	๑๔	๓,๗๖๕,๐๐๐	๑๔	๓,๗๖๕,๐๐๐	๗๐	๑๘,๘๒๕,๐๐๐

ยุทธศาสตร์/กลยุทธ์/ แผนงาน	ปี ๒๕๖๖		ปี ๒๕๖๗		ปี ๒๕๖๘		ปี ๒๕๖๙		ปี ๒๕๗๐		รวม ๕ ปี	
	จำนวน โครงการ	งบประมาณ (บาท)	จำนวน โครงการ	งบประมาณ (บาท)	จำนวน โครงการ	งบประมาณ (บาท)	จำนวน โครงการ	งบประมาณ (บาท)	จำนวน โครงการ	งบประมาณ (บาท)	จำนวน โครงการ	งบประมาณ (บาท)
ยุทธศาสตร์ที่ ๖												
ด้านศิลปะ วัฒนธรรม จารีตประเพณีและภูมิ ปัญญาท้องถิ่น												
กลยุทธ์ : ส่งเสริมการอนุรักษ์ พื้นฟู สืบทอดประเพณี ศิลปวัฒนธรรม												
๑.แผนงานการศาสนา วัฒนธรรม และนันทนาการ	๑๓	๘๓๐,๐๐๐	๑๓	๘๓๐,๐๐๐	๑๓	๘๓๐,๐๐๐	๑๓	๘๓๐,๐๐๐	๑๓	๘๓๐,๐๐๐	๖๕	๔,๑๕๐,๐๐๐
รวม	๑๓	๘๓๐,๐๐๐	๑๓	๘๓๐,๐๐๐	๑๓	๘๓๐,๐๐๐	๑๓	๘๓๐,๐๐๐	๑๓	๘๓๐,๐๐๐	๖๕	๔,๑๕๐,๐๐๐
ยุทธศาสตร์ที่ ๗												
ด้านการบริหารจัดการ ตามหลักธรรมาภิบาล												
กลยุทธ์ : พัฒนาความรู้ความสามารถและคุณธรรมแก่บุคลากรในองค์กร												
แผนงานบริหารงานทั่วไป	๑	๓๐๐,๐๐๐	๑	๓๐๐,๐๐๐	๑	๓๐๐,๐๐๐	๑	๓๐๐,๐๐๐	๑	๓๐๐,๐๐๐	๕	๑,๕๐๐,๐๐๐
กลยุทธ์ : พัฒนาส่งเสริมระบบประชาสัมพันธ์และเผยแพร่การดำเนินงานขององค์กร												
แผนงานบริหารงานทั่วไป	๕	๒๔๐,๐๐๐	๕	๒๔๐,๐๐๐	๕	๒๔๐,๐๐๐	๔	๒๒๐,๐๐๐	๔	๒๒๐,๐๐๐	๒๓	๑,๑๖๐,๐๐๐
กลยุทธ์ : ส่งเสริมทัศนคติ ที่ดีต่อการปฏิบัติงานเพื่อการบริการประชาชน												
แผนงานบริหารงานทั่วไป	๖	๑๗๑,๐๐๐	๖	๑๗๑,๐๐๐	๖	๑๗๑,๐๐๐	๖	๑๗๑,๐๐๐	๖	๑๗๑,๐๐๐	๓๐	๘๕๕,๐๐๐
กลยุทธ์ : จำนวนกิจกรรมพัฒนาองค์กรตามหลักธรรมาภิบาล												
แผนงานบริหารงานทั่วไป	๙	๑,๓๓๓,๐๐๐	๙	๑,๓๓๓,๐๐๐	๙	๑,๓๓๓,๐๐๐	๑๐	๒,๑๓๓,๐๐๐	๑๐	๒,๑๓๓,๐๐๐	๔๗	๘,๒๖๕,๐๐๐
กลยุทธ์ : พัฒนาปรับปรุงจัดหาเครื่องมือ เครื่องใช้ ตลอดจนถึงสถานที่ในการปฏิบัติงาน												
แผนงานอุตสาหกรรมและ การโยธา	๓	๑,๙๐๐,๐๐๐	๓	๑,๙๐๐,๐๐๐	๓	๑,๙๐๐,๐๐๐	๓	๑,๙๐๐,๐๐๐	๓	๑,๙๐๐,๐๐๐	๑๕	๙,๕๐๐,๐๐๐
รวม	๒๔	๓,๙๔๔,๐๐๐	๒๔	๓,๙๔๔,๐๐๐	๒๔	๓,๙๔๔,๐๐๐	๒๔	๔,๗๒๔,๐๐๐	๒๔	๔,๗๒๔,๐๐๐	๑๒๐	๒๑,๒๘๐,๐๐๐
รวมทั้งสิ้น	๒๐๒	๑๒๙,๙๕๖,๓๔๙	๒๐๖	๑๓๓,๒๕๖,๓๔๙	๒๐๖	๑๓๕,๓๖๓,๕๔๙	๒๐๙	๑๓๖,๐๗๑,๐๔๙	๒๐๖	๑๓๖,๐๗๑,๐๔๙	๑,๐๒๙	๖๗๐,๗๑๘,๓๔๕

บัญชีสรุปโครงการพัฒนาที่นำมาจากแผนพัฒนาหมู่บ้านและแผนพัฒนาชุมชน
องค์การบริหารส่วนตำบลมาโมง

แบบ ผ.๐๑/๑

ยุทธศาสตร์	ปี ๒๕๖๖		ปี ๒๕๖๗		ปี ๒๕๖๘		ปี ๒๕๖๙		ปี ๒๕๗๐		รวม ๕ ปี	
	จำนวนโครงการ	งบประมาณ (บาท)	จำนวนโครงการ	งบประมาณ (บาท)	จำนวนโครงการ	งบประมาณ (บาท)	จำนวนโครงการ	งบประมาณ (บาท)	จำนวนโครงการ	งบประมาณ (บาท)	จำนวนโครงการ	งบประมาณ (บาท)
๑) ยุทธศาสตร์ที่ ๑ ๑.แผนงานอุตสาหกรรมและการโยธา	๑	๑,๐๐๐,๐๐๐	๑	๑,๐๐๐,๐๐๐	๑	๑,๐๐๐,๐๐๐	๑	๑,๐๐๐,๐๐๐	๑	๑,๐๐๐,๐๐๐	๕	๕,๐๐๐,๐๐๐
รวม	๑	๑,๐๐๐,๐๐๐	๑	๑,๐๐๐,๐๐๐	๑	๑,๐๐๐,๐๐๐	๑	๑,๐๐๐,๐๐๐	๑	๑,๐๐๐,๐๐๐	๕	๕,๐๐๐,๐๐๐
๒) ยุทธศาสตร์ที่ ๒ ๑.แผนงานการเกษตร	๑	๑๐๐,๐๐๐	๑	๑๐๐,๐๐๐	๑	๑๐๐,๐๐๐	๑	๑๐๐,๐๐๐	๑	๑๐๐,๐๐๐	๕	๕๐๐,๐๐๐
รวม	๑	๑๐๐,๐๐๐	๑	๑๐๐,๐๐๐	๑	๑๐๐,๐๐๐	๑	๑๐๐,๐๐๐	๑	๑๐๐,๐๐๐	๕	๕๐๐,๐๐๐
๕) ยุทธศาสตร์ที่ ๕ ๑.แผนงานบริหารงานทั่วไป	๒	๑,๐๗๐,๐๐๐	๒	๑,๐๗๐,๐๐๐	๒	๑,๐๗๐,๐๐๐	๒	๑,๐๗๐,๐๐๐	๒	๑,๐๗๐,๐๐๐	๑๐	๕,๓๕๐,๐๐๐
รวม	๒	๑,๐๗๐,๐๐๐	๒	๑,๐๗๐,๐๐๐	๒	๑,๐๗๐,๐๐๐	๒	๑,๐๗๐,๐๐๐	๒	๑,๐๗๐,๐๐๐	๑๐	๕,๓๕๐,๐๐๐
รวมทั้งสิ้น	๔	๒,๑๗๐,๐๐๐	๔	๒,๑๗๐,๐๐๐	๔	๒,๑๗๐,๐๐๐	๔	๒,๑๗๐,๐๐๐	๔	๒,๑๗๐,๐๐๐	๒๐	๑๐,๘๕๐,๐๐๐

รายละเอียดโครงการพัฒนา
แผนพัฒนาท้องถิ่น (พ.ศ. ๒๕๖๖ - ๒๕๗๐)

องค์การบริหารส่วนตำบลมาโมง

แบบ ผ.๐๒

- ก. ยุทธศาสตร์ชาติ ๒๐ ปี ยุทธศาสตร์ที่ ๒ ด้านการสร้างความสามารถในการแข่งขัน ยุทธศาสตร์ที่ ๔ ด้านการสร้างโอกาสและความเสมอภาคทางสังคม
- ข. แผนพัฒนาเศรษฐกิจฯ ฉบับที่ ๑๓ หมายความว่า ๑ ไทยเป็นประเทศชั้นนำด้านการเกษตรและเกษตรแปรรูปมูลค่าสูง หมายความว่า ๒ ไทยเป็นจุดหมายของการท่องเที่ยวที่เน้นคุณภาพและความยั่งยืน หมายความว่า ๕ ไทยเป็นประตูการค้าการลงทุนและโลจิสติกส์ที่สำคัญของภูมิภาค หมายความว่า ๗ ไทยมีวิสาหกิจขนาดกลางและขนาดย่อมที่มีความเข้มแข็ง มีศักยภาพสูงและสามารถแข่งขันได้ หมายความว่า ๘ ไทยมีพื้นที่และเมืองอัจฉริยะที่น่าอยู่ ปลอดภัยเติบโตได้อย่างยืน
- ค. Sustainable Development Goals:SDGs เป้าหมายที่ ๙ สร้างโครงสร้างพื้นฐานที่มีความทนทาน ส่งเสริมพัฒนาอุตสาหกรรมที่ครอบคลุมและยั่งยืน และส่งเสริมนวัตกรรม
- ง. ประเด็นที่การพัฒนาจังหวัดนราธิวาส ประเด็นที่ ๒ พัฒนาคุณภาพชีวิต ลดความเหลื่อมล้ำ พัฒนา จัดการโครงสร้างพื้นฐาน ทรัพยากรธรรมชาติและสิ่งแวดล้อมอย่างเป็นระบบ นำไปสู่ความมั่นคงและสันติสุขที่ยั่งยืน
- จ. ยุทธศาสตร์การพัฒนาขององค์การบริหารส่วนท้องถิ่นในเขตจังหวัดนราธิวาส ยุทธศาสตร์ที่ ๑ ด้านโครงสร้างพื้นฐาน

๑. ยุทธศาสตร์การพัฒนา : ด้านโครงสร้างพื้นฐาน

กลยุทธ์ บุกเบิก สร้าง ปรับปรุง บำรุงรักษาเส้นทางคมนาคม ทางน้ำ สะพาน เขื่อน ระบายน้ำ

(๑) แผนงานอุตสาหกรรมและการโยธา

ที่	โครงการ	วัตถุประสงค์	เป้าหมาย (ผลผลิตของโครงการ)	งบประมาณ					ตัวชี้วัด (KPI)	ผลที่คาดว่าจะได้รับ	หน่วยงาน รับผิดชอบหลัก
				๒๕๖๖ (บาท)	๒๕๖๗ (บาท)	๒๕๖๘ (บาท)	๒๕๖๙ (บาท)	๒๕๗๐ (บาท)			
๑	โครงการก่อสร้างถนนคสล. ขอยไอดี มุง ๔ หมู่ที่ ๔	เพื่อให้ประชาชนสามารถขนส่งผลผลิตทางการเกษตรและสัญจรได้สะดวกปลอดภัย	ขนาดกว้าง ๔ เมตร ยาว ๒๗๐ เมตร หนา ๐.๑๕ เมตร พร้อมถมไหล่ทางกว้างข้างละ ๐.๕๐ เมตร หรือมีพื้นที่เทคอนกรีตไม่น้อยกว่า ๑,๐๘๐ ตารางเมตร	๙๖๐,๐๐๐	๙๖๐,๐๐๐	๙๖๐,๐๐๐	-	-	ประชาชนสามารถขนส่งผลผลิตทางการเกษตรและสัญจรได้สะดวกปลอดภัย	ประชาชนมีถนนที่ใช้ขนส่งผลผลิตทางการเกษตรและสัญจรได้สะดวกปลอดภัย	กองช่าง
๒	โครงการก่อสร้างถนนพร้อมสะพานขอยวงเวียน หมู่ที่ ๘	เพื่อใช้เป็นแหล่งกักเก็บน้ำไว้ใช้อุปโภค บริโภค หน้าแล้ง	ถนนพร้อมสะพาน	๑๕,๐๐๐,๐๐๐	๑๕,๐๐๐,๐๐๐	๑๕,๐๐๐,๐๐๐	๑๕,๐๐๐,๐๐๐	๑๕,๐๐๐,๐๐๐	มีแหล่งกักเก็บน้ำไว้ให้ประชาชนใช้อุปโภค	มีแหล่งกักเก็บน้ำไว้ให้ประชาชนใช้อุปโภค	กองช่าง
๓	โครงการก่อสร้างถนน คสล.ขอยมียา ชาวา ๓ หมู่ที่ ๙	เพื่อให้ประชาชนสามารถขนส่งผลผลิตทางการเกษตรและสัญจรได้สะดวกปลอดภัย	ขนาดกว้าง ๖.๐๐ เมตร ยาว ๑๑๐ เมตร หนา ๐.๑๕ เมตร พร้อมถมไหล่ทางกว้างข้างละ ๐.๕๐ เมตร หรือมีพื้นที่เทคอนกรีตไม่น้อยกว่า ๖๖๐ ตารางเมตร	๕๒๘,๐๐๐	๕๒๘,๐๐๐	๕๒๘,๐๐๐	๕๒๘,๐๐๐	๕๒๘,๐๐๐	ร้อยละ ของประชาชนได้รับความสะดวกในการสัญจร	ประชาชนสามารถขนส่งผลผลิตทางการเกษตรและสัญจรได้สะดวกปลอดภัย	กองช่าง

ที่	โครงการ	วัตถุประสงค์	เป้าหมาย (ผลผลิตของโครงการ)	งบประมาณ					ตัวชี้วัด (KPI)	ผลที่คาดว่าจะได้รับ	หน่วยงาน รับผิดชอบ หลัก
				๒๕๖๖ (บาท)	๒๕๖๗ (บาท)	๒๕๖๘ (บาท)	๒๕๖๙ (บาท)	๒๕๗๐ (บาท)			
๔	โครงการบุกเบิกถนนสายปาร์รีย์ ๓ หมู่ที่ ๓	เพื่อให้ประชาชนสามารถขนส่งผลผลิตทางเกษตรและสัญจรได้สะดวกปลอดภัย	ขนาดกว้าง ๔.๐๐ เมตร ยาว ๑,๐๐๐ เมตร	๓,๒๐๐,๐๐๐	๓,๒๐๐,๐๐๐	๓,๒๐๐,๐๐๐	๓,๒๐๐,๐๐๐	๓,๒๐๐,๐๐๐	ประชาชนได้รับความสะดวกในการสัญจร	ประชาชนสามารถขนส่งผลผลิตทางเกษตรและสัญจรได้สะดวกปลอดภัย	กองช่าง
๕	โครงการปรับปรุงถนนลาดยาง ซอยมีสยิด หมู่ที่ ๒	เพื่อให้ประชาชนสามารถขนส่งผลผลิตทางเกษตรและสัญจรได้สะดวกปลอดภัย	ขนาดกว้าง ๔.๐๐ เมตร ยาว ๖๐๔ เมตร หนา ๐.๕ เมตร	๑,๔๐๑,๒๘๐	๑,๔๐๑,๒๘๐	๑,๔๐๑,๒๘๐	๑,๔๐๑,๒๘๐	๑,๔๐๑,๒๘๐	ร้อยละ ของประชาชนได้รับความสะดวกในการสัญจร	ประชาชนสามารถขนส่งผลผลิตทางเกษตรและสัญจรได้สะดวกปลอดภัย	กองช่าง
๖	โครงการก่อสร้างถนนคสล. ซอยน้ำตกไอบอง หมู่ที่ ๒	เพื่อให้ประชาชนสามารถขนส่งผลผลิตทางเกษตรและสัญจรได้สะดวกปลอดภัย	ขนาดกว้าง ๔.๐๐ เมตร ยาว ๑๔๔ เมตร หนา ๐.๑๕ เมตร พร้อมถมไหล่ทางกว้างข้างละ ๐.๕๐ เมตร หรือมีพื้นที่เทคอนกรีตไม่น้อยกว่า ๕๗๖ ตารางเมตร	๔๖๐,๘๐๐	๔๖๐,๘๐๐	๔๖๐,๘๐๐	๔๖๐,๘๐๐	๔๖๐,๘๐๐	ร้อยละ ของประชาชนได้รับความสะดวกในการสัญจร	ประชาชนสามารถขนส่งผลผลิตทางเกษตรและสัญจรได้สะดวกปลอดภัย	กองช่าง
๗	โครงการก่อสร้างถนนคสล. ซอยโอจือเราะใน ๑ หมู่ที่ ๕	เพื่อให้ประชาชนสามารถขนส่งผลผลิตทางเกษตรและสัญจรได้สะดวกปลอดภัย	ขนาดกว้าง ๔.๐๐ เมตร ยาว ๑,๕๐๐ เมตร หนา ๐.๑๕ เมตร พร้อมถมไหล่ทางกว้างข้างละ ๐.๕๐ เมตร หรือมีพื้นที่เทคอนกรีตไม่น้อยกว่า ๖,๐๐๐ ตารางเมตร	๔,๘๐๐,๐๐๐	๔,๘๐๐,๐๐๐	๔,๘๐๐,๐๐๐	๔,๘๐๐,๐๐๐	๔,๘๐๐,๐๐๐	ร้อยละ ของประชาชนได้รับความสะดวกในการสัญจร	ประชาชนสามารถขนส่งผลผลิตทางเกษตรและสัญจรได้สะดวกปลอดภัย	กองช่าง

ที่	โครงการ	วัตถุประสงค์	เป้าหมาย (ผลผลิตของโครงการ)	งบประมาณ					ตัวชี้วัด (KPI)	ผลที่คาดว่าจะได้รับ	หน่วยงาน รับผิดชอบ หลัก
				๒๕๖๖ (บาท)	๒๕๖๗ (บาท)	๒๕๖๘ (บาท)	๒๕๖๙ (บาท)	๒๕๗๐ (บาท)			
๘	โครงการก่อสร้างถนน คสล.ซอยมียาชาว่า ๒ หมู่ที่ ๙	เพื่อให้ประชาชน สามารถขนส่งผลผลิต ทางเกษตรและสัญจร ได้สะดวกปลอดภัย	ขนาดกว้าง ๔.๐๐ เมตร ยาว ๔๐๐ เมตร หนา ๐.๑๕ เมตร พร้อมถมไหล่ทางกว้างข้างละ ๐.๕๐ เมตร หรือมีพื้นที่เท คอนกรีตไม่น้อยกว่า ๑,๖๐๐ ตารางเมตร	๑,๒๘๐,๐๐๐	๑,๒๘๐,๐๐๐	๑,๒๘๐,๐๐๐	๑,๒๘๐,๐๐๐	๑,๒๘๐,๐๐๐	ร้อยละ ของ ประชาชนได้รับ ความสะดวกใน การสัญจร	ประชาชนสามารถ ขนส่งผลผลิตทาง เกษตรและสัญจรได้ สะดวกปลอดภัย	กองช่าง
๙	โครงการก่อสร้างถนน คสล.ซอยไอร์ปูลง ๑ หมู่ที่ ๗	เพื่อให้ประชาชน สามารถขนส่งผลผลิต ทางเกษตรและสัญจร ได้สะดวกปลอดภัย	ขนาดกว้าง ๔.๐๐ เมตร ยาว ๕๐๐ เมตร หนา ๐.๑๕ เมตร พร้อมถมไหล่ทางกว้างข้างละ ๐.๕๐ เมตร หรือมีพื้นที่เท คอนกรีตไม่น้อยกว่า ๒,๐๐๐ ตารางเมตร	๑,๖๐๐,๐๐๐	๑,๖๐๐,๐๐๐	๑,๖๐๐,๐๐๐	๑,๖๐๐,๐๐๐	๑,๖๐๐,๐๐๐	ร้อยละ ของ ประชาชนได้รับ ความสะดวกใน การสัญจร	ประชาชนสามารถ ขนส่งผลผลิตทาง เกษตรและสัญจรได้ สะดวกปลอดภัย	กองช่าง
๑๐	โครงการก่อสร้างถนน คสล.ซอยวงเวียน ๓ หมู่ที่ ๘	เพื่อให้ประชาชน สามารถขนส่งผลผลิต ทางเกษตรและสัญจร ได้สะดวกปลอดภัย	ขนาดกว้าง ๔.๐๐ เมตร ยาว ๑,๑๐๐ เมตร หนา ๐.๑๕ เมตร พร้อมถมไหล่ทางกว้างข้างละ ๐.๕๐ เมตร หรือมีพื้นที่เท คอนกรีตไม่น้อยกว่า ๔,๔๐๐ ตารางเมตร	๓,๕๒๐,๐๐๐	๓,๕๒๐,๐๐๐	๓,๕๒๐,๐๐๐	๓,๕๒๐,๐๐๐	๓,๕๒๐,๐๐๐	ร้อยละ ของ ประชาชนได้รับ ความสะดวกใน การสัญจร	ประชาชนสามารถ ขนส่งผลผลิตทาง เกษตรและสัญจรได้ สะดวกปลอดภัย	กองช่าง
๑๑	โครงการก่อสร้างถนน คสล.ซอยไอจือเราะใน ๓ หมู่ที่ ๕	เพื่อให้ประชาชน สามารถขนส่งผลผลิต ทางเกษตรและสัญจร ได้สะดวกปลอดภัย	ขนาดกว้าง ๔.๐๐ เมตร ยาว ๑,๐๙๐ เมตร หนา ๐.๑๕ เมตร พร้อมถมไหล่ทางกว้างข้างละ ๐.๕๐ เมตร หรือมีพื้นที่เท คอนกรีตไม่น้อยกว่า ๔,๓๖๐ ตารางเมตร	๓,๔๘๘,๐๐๐	๓,๔๘๘,๐๐๐	๓,๔๘๘,๐๐๐	๓,๔๘๘,๐๐๐	๓,๔๘๘,๐๐๐	ร้อยละ ของ ประชาชนได้รับ ความสะดวกใน การสัญจร	ประชาชนสามารถ ขนส่งผลผลิตทาง เกษตรและสัญจรได้ สะดวกปลอดภัย	กองช่าง

ที่	โครงการ	วัตถุประสงค์	เป้าหมาย (ผลผลิตของโครงการ)	งบประมาณ					ตัวชี้วัด (KPI)	ผลที่คาดว่าจะได้รับ	หน่วยงาน รับผิดชอบหลัก
				๒๕๖๖ (บาท)	๒๕๖๗ (บาท)	๒๕๖๘ (บาท)	๒๕๖๙ (บาท)	๒๕๗๐ (บาท)			
๑๒	โครงการก่อสร้างถนน คสล. ฮอร์ปูลง ๓ หมู่ที่ ๗	เพื่อให้ประชาชน สามารถขนส่งผลผลิต ทางเกษตรและสัญจร ได้สะดวกปลอดภัย	ขนาดกว้าง ๔.๐๐ เมตร ยาว ๓๗๐ เมตร หนา ๐.๑๕ เมตร พร้อมถมไหล่ทางกว้างข้างละ ๐.๕๐ เมตร หรือมีพื้นที่เท คอนกรีตไม่น้อยกว่า ๑,๔๘๐ ตารางเมตร	๑,๑๘๔,๐๐๐	๑,๑๘๔,๐๐๐	๑,๑๘๔,๐๐๐	๑,๑๘๔,๐๐๐	๑,๑๘๔,๐๐๐	ร้อยละ ของ ประชาชนได้รับ ความสะดวกใน การสัญจร	ประชาชนสามารถ ขนส่งผลผลิตทาง เกษตรและสัญจรได้ สะดวกปลอดภัย	กองช่าง
๑๓	โครงการก่อสร้างถนน คสล. ขอยสวนไผ่ หมู่ที่ ๘	เพื่อให้ประชาชน สามารถขนส่งผลผลิต ทางเกษตรและสัญจร ได้สะดวกปลอดภัย	ขนาดกว้าง ๔.๐๐ เมตร ยาว ๗๔๕ เมตร หนา ๐.๑๕ เมตร พร้อมถมไหล่ทางกว้างข้างละ ๐.๕๐ เมตร หรือมีพื้นที่เท คอนกรีตไม่น้อยกว่า ๒,๙๘๐ ตารางเมตร	๒,๓๘๔,๐๐๐	๒,๓๘๔,๐๐๐	๒,๓๘๔,๐๐๐	๒,๓๘๔,๐๐๐	๒,๓๘๔,๐๐๐	ร้อยละ ของ ประชาชนได้รับ ความสะดวกใน การสัญจร	ประชาชนสามารถ ขนส่งผลผลิตทาง เกษตรและสัญจรได้ สะดวกปลอดภัย	กองช่าง
๑๔	โครงการก่อสร้างถนน คสล. ขอยวงเวียน ๒ หมู่ที่ ๘	เพื่อให้ประชาชน สามารถขนส่งผลผลิต ทางเกษตรและสัญจร ได้สะดวกปลอดภัย	ขนาดกว้าง ๔.๐๐ เมตร ยาว ๑,๔๐๐ เมตร หนา ๐.๑๕ เมตร พร้อมถมไหล่ทางกว้างข้างละ ๐.๕๐ เมตร หรือมีพื้นที่เท คอนกรีตไม่น้อยกว่า ๕,๖๐๐ ตารางเมตร	๔,๔๘๐,๐๐๐	๔,๔๘๐,๐๐๐	๔,๔๘๐,๐๐๐	๔,๔๘๐,๐๐๐	๔,๔๘๐,๐๐๐	ร้อยละ ของ ประชาชนได้รับ ความสะดวกใน การสัญจร	ประชาชนสามารถ ขนส่งผลผลิตทาง เกษตรและสัญจรได้ สะดวกปลอดภัย	กองช่าง
๑๕	โครงการก่อสร้างถนน คสล. ขอยไถ้อีเราะใน ๔ หมู่ที่ ๕	เพื่อให้ประชาชน สามารถขนส่งผลผลิต ทางเกษตรและสัญจร ได้สะดวกปลอดภัย	ขนาดกว้าง ๔.๐๐ เมตร ยาว ๒,๐๒๖ เมตร หนา ๐.๑๕ เมตร พร้อมถมไหล่ทางกว้างข้างละ ๐.๕๐ เมตร หรือมีพื้นที่เท คอนกรีตไม่น้อยกว่า ๘,๑๐๔ ตารางเมตร	๖,๔๘๓,๒๐๐	๖,๔๘๓,๒๐๐	๖,๔๘๓,๒๐๐	๖,๔๘๓,๒๐๐	๖,๔๘๓,๒๐๐	ร้อยละ ของ ประชาชนได้รับ ความสะดวกใน การสัญจร	ประชาชนสามารถ ขนส่งผลผลิตทาง เกษตรและสัญจรได้ สะดวกปลอดภัย	กองช่าง

ที่	โครงการ	วัตถุประสงค์	เป้าหมาย (ผลผลิตของโครงการ)	งบประมาณ					ตัวชี้วัด (KPI)	ผลที่คาดว่าจะได้รับ	หน่วยงาน รับผิดชอบหลัก
				๒๕๖๖ (บาท)	๒๕๖๗ (บาท)	๒๕๖๘ (บาท)	๒๕๖๙ (บาท)	๒๕๗๐ (บาท)			
๑๖	โครงการก่อสร้างถนน คสล.ซอยไอร์ปูลง ๒ หมู่ที่ ๗	เพื่อให้ประชาชน สามารถขนส่งผลผลิต ทางเกษตรและสัญจร ได้สะดวกปลอดภัย	ขนาดกว้าง ๔.๐๐ เมตร ยาว ๓,๑๐๗ เมตร หนา ๐.๑๕ เมตร พร้อมถมไหล่ทางกว้าง ข้างละ ๐.๕๐ เมตร หรือมี พื้นที่เทคอนกรีตไม่น้อยกว่า ๑๒,๔๒๘ ตารางเมตร	๙,๙๔๒,๔๐๐	๙,๙๔๒,๔๐๐	๙,๙๔๒,๔๐๐	๙,๙๔๒,๔๐๐	๙,๙๔๒,๔๐๐	ร้อยละ ของ ประชาชน ได้รับความ สะดวกในการ สัญจร	ประชาชนสามารถ ขนส่งผลผลิตทาง เกษตรและสัญจรได้ สะดวกปลอดภัย	กองช่าง
๑๗	โครงการก่อสร้างถนน คสล.ซอยมียาชาว่า ๑ หมู่ที่ ๙	เพื่อให้ประชาชน สามารถขนส่งผลผลิต ทางเกษตรและสัญจร ได้สะดวกปลอดภัย	ขนาดกว้าง ๔.๐๐ เมตร ยาว ๒,๐๑๒ เมตร หนา ๐.๑๕ เมตร พร้อมถมไหล่ทางกว้าง ข้างละ ๐.๕๐ เมตร หรือมี พื้นที่เทคอนกรีตไม่น้อยกว่า ๘,๐๔๘ ตารางเมตร	๖,๔๓๘,๔๐๐	๖,๔๓๘,๔๐๐	๖,๔๓๘,๔๐๐	๖,๔๓๘,๔๐๐	๖,๔๓๘,๔๐๐	ร้อยละ ของ ประชาชน ได้รับความ สะดวกในการ สัญจร	ประชาชนสามารถ ขนส่งผลผลิตทาง เกษตรและสัญจรได้ สะดวกปลอดภัย	กองช่าง
๑๘	โครงการก่อสร้างถนน คสล.ซอยมียาชาว่า ๓ หมู่ที่ ๙	เพื่อให้ประชาชน สามารถขนส่งผลผลิต ทางเกษตรและสัญจร ได้สะดวกปลอดภัย	ขนาดกว้าง ๔.๐๐ เมตร ยาว ๑๑๐ เมตร หนา ๐.๑๕ เมตร พร้อมถมไหล่ทางกว้างข้างละ ๐.๕๐ เมตร หรือมีพื้นที่เท คอนกรีตไม่น้อยกว่า ๔๔๐ ตารางเมตร	๓๕๒,๐๐๐	๓๕๒,๐๐๐	๓๕๒,๐๐๐	๓๕๒,๐๐๐	๓๕๒,๐๐๐	ร้อยละ ของ ประชาชน ได้รับความ สะดวกในการ สัญจร	ประชาชนสามารถ ขนส่งผลผลิตทาง เกษตรและสัญจรได้ สะดวกปลอดภัย	กองช่าง
๑๙	โครงการขยายเขต ประปาหมู่บ้านซอยวง เวียน หมู่ที่ ๘	เพื่อให้ประชาชนมี น้ำประปาใช้อุปโภค บริโภคอย่างทั่วถึง	ระบบประปาหมู่บ้าน	๓๐๐,๐๐๐	๓๐๐,๐๐๐	๓๐๐,๐๐๐	๓๐๐,๐๐๐	๓๐๐,๐๐๐	ประชาชนมี น้ำประปาใช้ อุปโภค บริโภค อย่าง ทั่วถึง	ประชาชนมี น้ำประปาใช้อุปโภค บริโภค อย่างทั่วถึง	กองช่าง

ที่	โครงการ	วัตถุประสงค์	เป้าหมาย (ผลผลิตของโครงการ)	งบประมาณ					ตัวชี้วัด (KPI)	ผลที่คาดว่าจะได้รับ	หน่วยงาน รับผิดชอบ หลัก
				๒๕๖๖ (บาท)	๒๕๖๗ (บาท)	๒๕๖๘ (บาท)	๒๕๖๙ (บาท)	๒๕๗๐ (บาท)			
๒๐	โครงการก่อสร้างถนน คสล.ซอยสายเอก หมู่ ที่ ๖	เพื่อให้ประชาชน สามารถขนส่งผลผลิต ทางเกษตรและสัญจร ได้สะดวกปลอดภัย	ขนาดกว้าง ๓.๐๐ เมตร ยาว ๑๐๐ เมตร หนา ๐.๑๕ เมตร พร้อมถมไหล่ทางกว้างข้างละ ๐.๕๐ เมตร หรือมีพื้นที่เท คอนกรีตไม่น้อยกว่า ๓๐๐ ตารางเมตร	๒๔๐,๐๐๐	๒๔๐,๐๐๐	๒๔๐,๐๐๐	๒๔๐,๐๐๐	๒๔๐,๐๐๐	ร้อยละ ของ ประชาชน ได้รับความ สะดวกในการ สัญจร	ประชาชนสามารถ ขนส่งผลผลิตทาง เกษตรและสัญจรได้ สะดวกปลอดภัย	กองช่าง
๒๑	โครงการก่อสร้างถนน คสล.ซอยปารีย์ ๔	เพื่อให้ประชาชน สามารถขนส่งผลผลิต ทางเกษตรและสัญจร ได้สะดวกปลอดภัย	ขนาดกว้าง ๔.๐๐ เมตร ยาว ๓๐๐ เมตร หนา ๐.๑๕ เมตร พร้อมถมไหล่ทางกว้างข้างละ ๐.๕๐ เมตร หรือมีพื้นที่เท คอนกรีตไม่น้อยกว่า ๑,๒๐๐ ตารางเมตร	๙๖๐,๐๐๐	๙๖๐,๐๐๐	๙๖๐,๐๐๐	๙๖๐,๐๐๐	๙๖๐,๐๐๐	ร้อยละ ของ ประชาชน ได้รับความ สะดวกในการ สัญจร	ประชาชนสามารถ ขนส่งผลผลิตทาง เกษตรและสัญจรได้ สะดวกปลอดภัย	กองช่าง
๒๒	โครงการก่อสร้างถนน คสล. ซอยนาชั้นบันได ๒	เพื่อให้ประชาชน สามารถขนส่งผลผลิต ทางเกษตรและสัญจร ไปมา สะดวก ปลอดภัย	ขนาดกว้าง ๔.๐๐ เมตร ยาว ๓๐๐ เมตร หนา ๐.๑๕ เมตร พร้อมถมไหล่ทางกว้างข้างละ ๐.๕๐ เมตร หรือมีพื้นที่เท คอนกรีตไม่น้อยกว่า ๑,๒๐๐ ตารางเมตร	๙๖๐,๐๐๐	๙๖๐,๐๐๐	๙๖๐,๐๐๐	๙๖๐,๐๐๐	๙๖๐,๐๐๐	ประชาชน สามารถ ขนส่งผลผลิต ทางเกษตร และสัญจรไป มาสะดวก ปลอดภัย	ประชาชนสามารถ ขนส่งผลผลิตทาง เกษตรและสัญจรไป มาสะดวกปลอดภัย	กองช่าง
๒๓	ติดตั้งไฟฟ้าแสงสว่าง กูโบร์ หมู่ที่ ๒	เพื่อให้มีแสงสว่างแก่ ประชาชนที่ไป ประกอบศาสนกิจ	ประชาชนในหมู่ที่ ๒	๑๐๐,๐๐๐	๑๐๐,๐๐๐	๑๐๐,๐๐๐	๑๐๐,๐๐๐	๑๐๐,๐๐๐	มีแสงสว่างแก่ ประชาชนที่ ไปประกอบ ศาสนกิจ	มีแสงสว่างแก่ ประชาชนที่ไป ประกอบศาสนกิจ	กองช่าง

ที่	โครงการ	วัตถุประสงค์	เป้าหมาย (ผลผลิตของโครงการ)	งบประมาณ					ตัวชี้วัด (KPI)	ผลที่คาดว่าจะได้รับ	หน่วยงาน รับผิดชอบหลัก
				๒๕๖๖ (บาท)	๒๕๖๗ (บาท)	๒๕๖๘ (บาท)	๒๕๖๙ (บาท)	๒๕๗๐ (บาท)			
๒๔	โครงการบุกเบิกถนนสายปารีร์ ซอย ๘ หมู่ที่ ๓	เพื่อให้ประชาชนสามารถขนส่งผลผลิตทางเกษตรและสัญจรได้สะดวกปลอดภัย	ขนาดกว้าง ๔.๐๐ เมตร ยาว ๑,๐๐๐ เมตร หนา ๐.๑๕ เมตร พร้อมถมไหล่ทางกว้างข้างละ ๐.๕๐ เมตร หรือมีพื้นที่เทคอนกรีตไม่น้อยกว่า ๔,๐๐๐ ตารางเมตร	๓,๒๘๐,๐๐๐	๓,๒๘๐,๐๐๐	๓,๒๘๐,๐๐๐	๓,๒๘๐,๐๐๐	๓,๒๘๐,๐๐๐	ร้อยละ ของประชาชน ได้รับความสะดวกในการสัญจร	ประชาชนสามารถขนส่งผลผลิตทางเกษตรและสัญจรได้สะดวกปลอดภัย	กองช่าง
๒๕	โครงการบุกเบิกถนนสายปารีร์ ซอย ๗ หมู่ที่ ๓	เพื่อให้ประชาชนสามารถขนส่งผลผลิตทางเกษตรและสัญจรได้สะดวกปลอดภัย	ขนาดกว้าง ๔.๐๐ เมตร ยาว ๑,๐๐๐ เมตร หนา ๐.๑๕ เมตร พร้อมถมไหล่ทางกว้างข้างละ ๐.๕๐ เมตร หรือมีพื้นที่เทคอนกรีตไม่น้อยกว่า ๔,๐๐๐ ตารางเมตร	๓,๒๘๐,๐๐๐	๓,๒๘๐,๐๐๐	๓,๒๘๐,๐๐๐	๓,๒๘๐,๐๐๐	๓,๒๘๐,๐๐๐	ร้อยละ ของประชาชน ได้รับความสะดวกในการสัญจร	ประชาชนสามารถขนส่งผลผลิตทางเกษตรและสัญจรได้สะดวกปลอดภัย	กองช่าง
๒๖	โครงการปรับปรุงและต่อเติมสำนักงาน(โรงจอดรถเก่า อบต.มาโมง)	เพื่อให้มีประสิทธิภาพและคงทนถาวร	อบต.มาโมง	๑,๐๘๖,๐๐๐	๑,๐๘๖,๐๐๐	-	-	-	มีอาคารที่มีประสิทธิภาพและคงทนถาวร	มีอาคารที่มีประสิทธิภาพและคงทนถาวร	สำนักปลัด

ที่	โครงการ	วัตถุประสงค์	เป้าหมาย (ผลผลิตของโครงการ)	งบประมาณ					ตัวชี้วัด (KPI)	ผลที่คาดว่าจะได้รับ	หน่วยงาน รับผิดชอบ หลัก
				๒๕๖๖ (บาท)	๒๕๖๗ (บาท)	๒๕๖๘ (บาท)	๒๕๖๙ (บาท)	๒๕๗๐ (บาท)			
๒๗	โครงการซ่อมแซมถนนคสล. ซอยวงเวียน ๑	เพื่อให้ประชาชนสามารถขนส่งผลผลิตทางเกษตรและสัญจรได้สะดวกปลอดภัย	ขนาดกว้าง ๔.๐๐ เมตร ยาว ๑๔๔ เมตร หนา ๐.๑๕ เมตร พร้อมถมไหล่ทางกว้างข้างละ ๐.๕๐ เมตร หรือมีพื้นที่เทคอนกรีตไม่น้อยกว่า ๕๗๖ ตารางเมตร	๖๓๖,๙๐๐	๖๓๖,๙๐๐	-	-	-	ร้อยละ ของประชาชน ได้รับความสะดวกในการสัญจร	ประชาชนสามารถขนส่งผลผลิตทางเกษตรและสัญจรได้สะดวกปลอดภัย	กองช่าง
๒๘	โครงการซ่อมแซมถนนคสล. ซอยปารีย์ ๔	เพื่อให้ประชาชนสามารถขนส่งผลผลิตทางเกษตรและสัญจรได้สะดวกปลอดภัย	ขนาดกว้าง ๔.๐๐ เมตร ยาว ๒๐๗ เมตร หนา ๐.๑๕ เมตร พร้อมถมไหล่ทางกว้างข้างละ ๐.๕๐ เมตร หรือมีพื้นที่เทคอนกรีตไม่น้อยกว่า ๘๔๒ ตารางเมตร	๗๙๖,๘๐๐	๗๙๖,๘๐๐	-	-	-	ร้อยละ ของประชาชน ได้รับความสะดวกในการสัญจร	ประชาชนสามารถขนส่งผลผลิตทางเกษตรและสัญจรได้สะดวกปลอดภัย	กองช่าง
๒๙	โครงการซ่อมแซมถนนคสล. ซอยไอน้ตีมุง ๑	เพื่อให้ประชาชนสามารถขนส่งผลผลิตทางเกษตรและสัญจรได้สะดวกปลอดภัย	ขนาดกว้าง ๔.๐๐ เมตร ยาว ๒๘๕ เมตร หนา ๐.๑๕ เมตร พร้อมถมไหล่ทางกว้างข้างละ ๐.๕๐ เมตร หรือมีพื้นที่เทคอนกรีตไม่น้อยกว่า ๑,๑๔๐ ตารางเมตร	๙๖๘,๑๐๐	๙๖๘,๑๐๐	-	-	-	ร้อยละ ของประชาชน ได้รับความสะดวกในการสัญจร	ประชาชนสามารถขนส่งผลผลิตทางเกษตรและสัญจรได้สะดวกปลอดภัย	กองช่าง

ที่	โครงการ	วัตถุประสงค์	เป้าหมาย (ผลผลิตของโครงการ)	งบประมาณ					ตัวชี้วัด (KPI)	ผลที่คาดว่าจะได้รับ	หน่วยงาน รับผิดชอบ หลัก
				๒๕๖๖ (บาท)	๒๕๖๗ (บาท)	๒๕๖๘ (บาท)	๒๕๖๙ (บาท)	๒๕๗๐ (บาท)			
๓๐	โครงการบุกเบิกถนน ซอยไอนิมุง ๕	เพื่อให้ประชาชน สามารถขนส่งผลผลิต ทางเกษตรและสัญจร ได้สะดวกปลอดภัย	ขนาดกว้าง ๔.๐๐ เมตร ยาว ๒,๐๐๐ เมตร	๑,๑๐๕,๐๐๐	๑,๑๐๕,๐๐๐	-	-	-	ร้อยละ ของ ประชาชน ได้รับความ สะดวกในการ สัญจร	ประชาชนสามารถ ขนส่งผลผลิตทาง เกษตรและสัญจรได้ สะดวกปลอดภัย	กองช่าง
๓๑	โครงการขุดระบาย น้ำสองข้างทางหน้า ชรบ. หมู่ที่ ๙	เพื่อระบายน้ำไม่ท่วม ขังบ้านเรือนประชาชน	คูระบายน้ำความยาว ระยะทาง ๕๕๐ เมตร	๒๐๐,๐๐๐	๒๐๐,๐๐๐	๒๐๐,๐๐๐	๒๐๐,๐๐๐	๒๐๐,๐๐๐	น้ำไม่ท่วมขัง บ้านเรือน ประชาชน	น้ำไม่ท่วมขัง บ้านเรือนประชาชน	กองช่าง
๓๒	โครงการก่อสร้างราง ระบายน้ำ ๒ ข้างทาง ซอยไอนิมุง ๓ หมู่ที่ ๔	เพื่อระบายน้ำไม่ ท่วมขังบ้านเรือน ประชาชน	รางระบายน้ำ ยาว ๓๐๐ เมตร	๓๖๐,๐๐๐	๓๖๐,๐๐๐	๓๖๐,๐๐๐	๓๖๐,๐๐๐	๓๖๐,๐๐๐	น้ำไม่ท่วมขัง บ้านเรือน ประชาชน	น้ำไม่ท่วมขัง บ้านเรือนประชาชน	กองช่าง
๓๓	โครงการขุดราง ระบายน้ำหน้าบึง พระราม หมู่ที่ ๙	เพื่อระบายน้ำไม่ ท่วมขังบ้านเรือน ประชาชน	ทางระบายน้ำ	๑๐๐,๐๐๐	๑๐๐,๐๐๐	๑๐๐,๐๐๐	๑๐๐,๐๐๐	๑๐๐,๐๐๐	น้ำไม่ท่วมขัง บ้านเรือน ประชาชน	น้ำไม่ท่วมขัง บ้านเรือนประชาชน	กองช่าง
๓๔	โครงการก่อสร้างคู ระบายน้ำ คสล. ๒ ข้างทาง ซอยสามซอย ๒ หมู่ที่ ๑๐	เพื่อระบายน้ำไม่ ท่วมขังบ้านเรือน ประชาชน	คูระบายน้ำ คสล.ยาว ๖๐๐ เมตร	๗๒๐,๐๐๐	๗๒๐,๐๐๐	๗๒๐,๐๐๐	๗๒๐,๐๐๐	๗๒๐,๐๐๐	น้ำไม่ท่วมขัง บ้านเรือน ประชาชน	น้ำไม่ท่วมขัง บ้านเรือนประชาชน	กองช่าง
๓๕	โครงการก่อสร้างคู ระบายน้ำ คสล. ๒ ข้างทาง ซอยไอนิมุง ๑ หมู่ที่ ๔	เพื่อระบายน้ำไม่ ท่วมขังบ้านเรือน ประชาชน	รางระบายน้ำ ยาว ๖๐๐ เมตร	๗๒๐,๐๐๐	๗๒๐,๐๐๐	๗๒๐,๐๐๐	๗๒๐,๐๐๐	๗๒๐,๐๐๐	น้ำไม่ท่วมขัง บ้านเรือน ประชาชน	น้ำไม่ท่วมขัง บ้านเรือนประชาชน	กองช่าง

ที่	โครงการ	วัตถุประสงค์	เป้าหมาย (ผลผลิตของโครงการ)	งบประมาณ					ตัวชี้วัด (KPI)	ผลที่คาดว่าจะได้รับ	หน่วยงาน รับผิดชอบ หลัก
				๒๕๖๖ (บาท)	๒๕๖๗ (บาท)	๒๕๖๘ (บาท)	๒๕๖๙ (บาท)	๒๕๗๐ (บาท)			
๓๖	โครงการขุดลอกคลอง บริเวณ กม.๖ หมู่ที่ ๓ (ไถลัมสัยิด)	เพื่อระบายน้ำไม่ให้ ท่วมขังบ้านเรือน ประชาชน	ขุดลอกคลอง กม.๖	๒,๐๐๐,๐๐๐	๒,๐๐๐,๐๐๐	๒,๐๐๐,๐๐๐	๒,๐๐๐,๐๐๐	๒,๐๐๐,๐๐๐	น้ำไม่ท่วมขัง บ้านเรือน ประชาชน	น้ำไม่ท่วมขัง บ้านเรือน ประชาชน	กองช่าง
๓๗	โครงการก่อสร้างคูระบาย น้ำ คสล.ข้างมัสยิดบ้านกอ ฮา หมู่ที่ ๑	เพื่อระบายน้ำไม่ให้ ท่วมขังบ้านเรือน ประชาชน	คูระบายน้ำ คสล.ยาว ๔๐๐ เมตร	๔๘๐,๐๐๐	๔๘๐,๐๐๐	๔๘๐,๐๐๐	๔๘๐,๐๐๐	๔๘๐,๐๐๐	น้ำไม่ท่วมขัง บ้านเรือน ประชาชน	น้ำไม่ท่วมขัง บ้านเรือน ประชาชน	กองช่าง
๓๘	โครงการก่อสร้างคูระบาย น้ำ คสล. ๒ ข้างทาง บริเวณ กม.๖ หมู่ที่ ๓ (หน้ามัสยิด)	เพื่อระบายน้ำไม่ให้ ท่วมขังบ้านเรือน ประชาชน	คูระบายน้ำ คสล.ยาว ๔๐๐ เมตร	๔๘๐,๐๐๐	๔๘๐,๐๐๐	๔๘๐,๐๐๐	๔๘๐,๐๐๐	๔๘๐,๐๐๐	น้ำไม่ท่วมขัง บ้านเรือน ประชาชน	น้ำไม่ท่วมขัง บ้านเรือน ประชาชน	กองช่าง
๓๙	โครงการขุดทางระบายน้ำ หมู่ที่ ๑๐	เพื่อระบายน้ำไม่ให้ ท่วมขังบ้านเรือน ประชาชน	ทางระบายน้ำ ๔๐๐ เมตร	๓๐๐,๐๐๐	๓๐๐,๐๐๐	๓๐๐,๐๐๐	๓๐๐,๐๐๐	๓๐๐,๐๐๐	น้ำไม่ท่วมขัง บ้านเรือน ประชาชน	น้ำไม่ท่วมขัง บ้านเรือน ประชาชน	กองช่าง
๔๐	โครงการก่อสร้างคูระบาย น้ำเสริมเหล็ก หมู่ที่ ๙ บ้านราษฎร์พัฒนา	เพื่อระบายน้ำไม่ให้ ท่วมขังบ้านเรือน ประชาชน	ขนาดกว้าง ๑.๐๐ เมตร ยาว ๕๐๐ เมตร ลึก ๐.๕๐ เมตร	๕๐๐,๐๐๐	๕๐๐,๐๐๐	๕๐๐,๐๐๐	๕๐๐,๐๐๐	๕๐๐,๐๐๐	น้ำไม่ท่วมขัง บ้านเรือน ประชาชน	น้ำไม่ท่วมขัง บ้านเรือน ประชาชน	กองช่าง
๔๑	โครงการก่อสร้างคูระบาย น้ำ ๒ ข้างทาง ซอยไอดีตีมุง ๒ หมู่ที่ ๔	เพื่อระบายน้ำไม่ให้ ท่วมขังบ้านเรือน ประชาชน	ขนาดกว้าง ๐.๕๐ เมตร ยาวข้างละ ๔๘๐ เมตร ลึก ๐.๕๐ เมตร	๔,๐๑๔,๔๘๙	๔,๐๑๔,๔๘๙	๔,๐๑๔,๔๘๙	๔,๐๑๔,๔๘๙	๔,๐๑๔,๔๘๙	น้ำไม่ท่วมขัง บ้านเรือน ประชาชน	น้ำไม่ท่วมขัง บ้านเรือน ประชาชน	กองช่าง

ที่	โครงการ	วัตถุประสงค์	เป้าหมาย (ผลผลิตของโครงการ)	งบประมาณ					ตัวชี้วัด (KPI)	ผลที่คาดว่าจะได้รับ	หน่วยงาน รับผิดชอบหลัก
				๒๕๖๖ (บาท)	๒๕๖๗ (บาท)	๒๕๖๘ (บาท)	๒๕๖๙ (บาท)	๒๕๗๐ (บาท)			
๔๒	โครงการก่อสร้าง เขื่อนป้องกันตลิ่ง หมู่ที่ ๓	เพื่อป้องกันตลิ่งไม่ให้ เกิดการกัดเซาะของ น้ำ	ขนาดกว้าง ๑.๕๐ เมตร ยาว ๗๕ เมตร	๓๐๐,๐๐๐	๓๐๐,๐๐๐	๓๐๐,๐๐๐	๓๐๐,๐๐๐	๓๐๐,๐๐๐	ไม่เกิดการกัด เซาะของน้ำ	ไม่เกิดการกัด เซาะของน้ำ	กองช่าง
๔๓	โครงการก่อสร้าง รางระบายน้ำ สาย บ้านกะลุปี - ภูเขา ทอง หมู่ที่ ๒	เพื่อระบายน้ำไม่ให้ ท่วมขังบ้านเรือน ประชาชน	ขนาด ๕๕๑ เมตร ลึก ๐.๕๐ เมตร	๑,๒๘๐,๐๐๐	๑,๒๘๐,๐๐๐	๑,๒๘๐,๐๐๐	๑,๒๘๐,๐๐๐	๑,๒๘๐,๐๐๐	น้ำไม่ท่วมขัง บ้านเรือน ประชาชน	น้ำไม่ท่วมขัง บ้านเรือน ประชาชน	กองช่าง
๔๔	โครงการก่อสร้าง เขื่อนป้องกันตลิ่งพัง คลองอัยกาเน๊ะ	เพื่อป้องกันตลิ่งไม่ให้ เกิดการกัดเซาะของ น้ำ	หมู่ที่ ๓	๑,๙๖๐,๐๐๐	๑,๙๖๐,๐๐๐	๑,๙๖๐,๐๐๐	๑,๙๖๐,๐๐๐	๑,๙๖๐,๐๐๐	ไม่เกิดการกัด เซาะของน้ำ	ไม่เกิดการกัด เซาะของน้ำ	กองช่าง
๔๕	โครงการปรับปรุง ซ่อมแซมอาคาร อเนกประสงค์และ ซ่อมแซมไฟฟ้าหมู่ที่ ๑ - ๑๐	เพื่อให้อาคาร อเนกประสงค์ที่ชำรุด เสียหายกลับมาใช้งาน ได้ตามปกติ	อาคารอเนกประสงค์ที่ ชำรุดเสียหายในเขต ตำบลมาโมง	๕๐๐,๐๐๐	๕๐๐,๐๐๐	๕๐๐,๐๐๐	๕๐๐,๐๐๐	๕๐๐,๐๐๐	อาคาร อเนกประสงค์ ใช้งานได้ ตามปกติ	อาคาร อเนกประสงค์ใช้ งานได้ตามปกติ	กองช่าง
๔๖	โครงการก่อสร้าง แท้งค์เก็บน้ำ ๕ จุด ๕ แท้ง หมู่ที่ ๔	เพื่อให้มีภาชนะกัก เก็บน้ำไว้ใช้อุปโภค บริโภคหน้าแล้ง	แท้งค์เก็บน้ำ ๕ จุด ๕ แท้งค์	๑,๖๐๐,๐๐๐	๑,๖๐๐,๐๐๐	๑,๖๐๐,๐๐๐	๑,๖๐๐,๐๐๐	๑,๖๐๐,๐๐๐	มีภาชนะกัก เก็บน้ำไว้ใช้ อุปโภค บริโภค หน้าแล้ง	มีภาชนะกักเก็บ น้ำไว้ใช้อุปโภค บริโภคหน้าแล้ง	กองช่าง

ที่	โครงการ	วัตถุประสงค์	เป้าหมาย (ผลผลิตของโครงการ)	งบประมาณ					ตัวชี้วัด (KPI)	ผลที่คาดว่าจะได้รับ	หน่วยงาน รับผิดชอบ หลัก
				๒๕๖๖ (บาท)	๒๕๖๗ (บาท)	๒๕๖๘ (บาท)	๒๕๖๙ (บาท)	๒๕๗๐ (บาท)			
๔๗	โครงการขยายเขตไฟฟ้าจากหน้าบ้าน นายอาแซ เจ๊ะโอ๊ะ - นาชั้นบันได หมู่ที่ ๒	เพื่อให้ประชาชนมีไฟฟ้าใช้อย่างพอเพียงและทั่วถึง	ประชาชนในหมู่ที่ ๒	-	-	๓๐๐,๐๐๐	๓๐๐,๐๐๐	๓๐๐,๐๐๐	ประชาชนมีไฟฟ้าใช้อย่างพอเพียงและทั่วถึง	ประชาชนมีไฟฟ้าใช้อย่างพอเพียงและทั่วถึง	กองช่าง
๔๘	โครงการขยายเขตไฟฟ้าบ้านโว หมู่ที่ ๒	เพื่อให้ประชาชนมีไฟฟ้าใช้อย่างพอเพียงและทั่วถึง	ประชาชนในหมู่ที่ ๒	-	๑,๐๐๐,๐๐๐	๑,๐๐๐,๐๐๐	๑,๐๐๐,๐๐๐	๑,๐๐๐,๐๐๐	ประชาชนมีไฟฟ้าใช้อย่างพอเพียงและทั่วถึง	ประชาชนมีไฟฟ้าใช้อย่างพอเพียงและทั่วถึง	กองช่าง
๔๙	โครงการปรับปรุงไฟฟ้าส่องสว่างสาธารณะ จากโคมฟลูออเรสเซนต์แบบหลอดคู่ มาเป็นโคมหลอด LED	เพื่อให้ประชาชนมีความปลอดภัยและสะดวกในการสัญจร	หมู่ที่ ๑ - ๑๐	๑,๘๐๐,๐๐๐	๑,๘๐๐,๐๐๐	๑,๘๐๐,๐๐๐	๑,๘๐๐,๐๐๐	๑,๘๐๐,๐๐๐	ประชาชนมีความปลอดภัยและสะดวกในการสัญจร	ประชาชนมีความปลอดภัยและสะดวกในการสัญจร	กองช่าง
๕๐	โครงการขยายเขตไฟฟ้าสาธารณะสายวงเวียน หมู่ที่ ๘	เพื่อให้ประชาชนมีไฟฟ้าใช้อย่างทั่วถึง	ประชาชนในหมู่ที่ ๘	๕๐๐,๐๐๐	๕๐๐,๐๐๐	๕๐๐,๐๐๐	๕๐๐,๐๐๐	๕๐๐,๐๐๐	ประชาชนมีไฟฟ้าใช้อย่างทั่วถึง	ประชาชนมีไฟฟ้าใช้อย่างทั่วถึง	กองช่าง
๕๑	โครงการขยายเขตไฟฟ้าสาธารณะ หมู่ที่ ๑๐ ซอย ศพด.และซอยปราจีน	เพื่อให้ประชาชนมีไฟฟ้าใช้อย่างทั่วถึง	ประชาชนในหมู่ที่ ๑๐	๕๐๐,๐๐๐	๕๐๐,๐๐๐	๕๐๐,๐๐๐	๕๐๐,๐๐๐	๕๐๐,๐๐๐	ประชาชนมีไฟฟ้าใช้อย่างทั่วถึง	ประชาชนมีไฟฟ้าใช้อย่างทั่วถึง	กองช่าง
๕๒	โครงการขยายเขตไฟฟ้าสาธารณะทางขึ้นมัสยิด หมู่ที่ ๕	เพื่อให้ประชาชนมีไฟฟ้าใช้อย่างทั่วถึง	ประชาชนในหมู่ที่ ๕	๒๐๐,๐๐๐	๒๐๐,๐๐๐	๒๐๐,๐๐๐	๒๐๐,๐๐๐	๒๐๐,๐๐๐	ประชาชนมีไฟฟ้าใช้อย่างทั่วถึง	ประชาชนมีไฟฟ้าใช้อย่างทั่วถึง	กองช่าง

ที่	โครงการ	วัตถุประสงค์	เป้าหมาย (ผลผลิตของโครงการ)	งบประมาณ					ตัวชี้วัด (KPI)	ผลที่คาดว่าจะได้รับ	หน่วยงาน รับผิดชอบหลัก
				๒๕๖๖ (บาท)	๒๕๖๗ (บาท)	๒๕๖๘ (บาท)	๒๕๖๙ (บาท)	๒๕๗๐ (บาท)			
๕๓	โครงการติดตั้งไฟฟ้าส่องสว่างสาธารณะพร้อมสายดับ หมูที่ ๖	เพื่อให้ประชาชนมีไฟฟ้าใช้อย่างทั่วถึง	ประชาชนในหมูที่ ๖	๔๐๐,๐๐๐	๔๐๐,๐๐๐	๔๐๐,๐๐๐	๔๐๐,๐๐๐	๔๐๐,๐๐๐	ประชาชนมีไฟฟ้าใช้อย่างทั่วถึง	ประชาชนมีไฟฟ้าใช้อย่างทั่วถึง	กองช่าง
๕๔	โครงการขยายเขตประปาหมู่บ้านชอยวงเวียน หมูที่ ๘	เพื่อให้ประชาชนมีน้ำประปาใช้อุปโภค บริโภคอย่างทั่วถึง	ระบบประปาหมู่บ้าน	๓๐๐,๐๐๐	๓๐๐,๐๐๐	๓๐๐,๐๐๐	๓๐๐,๐๐๐	๓๐๐,๐๐๐	ประชาชนมีน้ำประปาใช้อุปโภค บริโภคอย่างทั่วถึง	ประชาชนมีน้ำประปาใช้อุปโภค บริโภคอย่างทั่วถึง	กองช่าง
๕๕	โครงการติดตั้งเสาไฟฟ้าพลังงานแสงอาทิตย์ หมูที่ ๑ - ๑๐	เพื่อให้ประชาชนมีไฟฟ้าใช้อย่างพอเพียงและทั่วถึง	ประชาชนในหมูที่ ๑ - ๑๐	-	๑,๐๐๐,๐๐๐	๑,๐๐๐,๐๐๐	๑,๐๐๐,๐๐๐	๑,๐๐๐,๐๐๐	ประชาชนมีไฟฟ้าใช้อย่างพอเพียงและทั่วถึง	ประชาชนมีไฟฟ้าใช้อย่างพอเพียงและทั่วถึง	กองช่าง
๕๖	โครงการก่อสร้างรั้วศูนย์พัฒนาเด็ก อบต.มาโมง	เพื่อให้เด็กนักเรียนใน ศพด. มีความปลอดภัยมากยิ่งขึ้น	ก่อสร้างรั้วศูนย์พัฒนาเด็กเล็กโรงเรียนนิคมพัฒนา ๑๐ หมูที่ ๑	๘๕๓,๐๐๐	๘๕๓,๐๐๐	๘๕๓,๐๐๐			เด็กนักเรียนในศพด. มีความปลอดภัยมากยิ่งขึ้น	เด็กนักเรียนในศพด. มีความปลอดภัยมากยิ่งขึ้น	กองการศึกษาฯ
๕๗	โครงการก่อสร้างเสาธงศูนย์พัฒนาเด็กเล็ก อบต.มาโมง	เพื่อให้เด็กนักเรียนใน ศพด. ได้มีสถานที่ทำกิจกรรม ร่วมกัน	ศูนย์พัฒนาเด็กเล็กโรงเรียนนิคมพัฒนา ๑๐ หมูที่ ๑	๑๘,๗๐๐	๑๘,๗๐๐	๑๘,๗๐๐			เด็กนักเรียนในศพด. ได้ทำกิจกรรมร่วมกัน	เด็กนักเรียนในศพด. ได้ทำกิจกรรมร่วมกัน	กองการศึกษาฯ
๕๘	โครงการก่อสร้างถนนคอนกรีตเสริมเหล็กศูนย์พัฒนาเด็กเล็ก อบต. มาโมง	เพื่อให้ประชาชนสามารถรับส่งเด็กนักเรียนและสัญจรได้สะดวกปลอดภัย	ขนาดกว้าง ๔ เมตร ยาว ๗๒ เมตร หนา ๐.๑๕ เมตร พร้อมไหล่ทางกว้างละ ๐.๕๐ เมตร	๒๔๐,๘๐๐	๒๔๐,๘๐๐	๒๔๐,๘๐๐			ประชาชนสามารถรับส่งเด็กนักเรียนและสัญจรได้สะดวกปลอดภัย	ประชาชนสามารถรับส่งเด็กนักเรียนและสัญจรได้สะดวกปลอดภัย	กองการศึกษาฯ
รวม	๕๘โครงการ			๑๐๓,๑๔๑,๘๖๙	๑๐๖,๔๔๑,๘๖๙	๑๐๘,๕๔๙,๐๖๙	๙๙,๑๗๖,๕๖๙	๙๙,๑๗๖,๕๖๙			

๑.๒ กลยุทธ์ สร้างและปรับปรุงแหล่งน้ำอุปโภค บริโภค

(๑)แผนงานเคหะและชุมชน

แบบ ผ.๐๒

ที่	โครงการ	วัตถุประสงค์	เป้าหมาย (ผลผลิตของโครงการ)	งบประมาณ					ตัวชี้วัด (KPI)	ผลที่คาดว่าจะได้รับ	หน่วยงาน รับผิดชอบหลัก
				๒๕๖๖ (บาท)	๒๕๖๗ (บาท)	๒๕๖๘ (บาท)	๒๕๖๙ (บาท)	๒๕๗๐ (บาท)			
๑	โครงการขุดลอกฝายไอตี มุง พร้อมปรับปรุงท่อส่ง น้ำ ม.๔-ม.๕	เพื่อเป็นแหล่งกัก เก็บน้ำไว้ใช้ในการ อุปโภคบริโภค	ขุดลอกฝายไอตีมุงพร้อม ปรับปรุงท่อระยะทาง ๑,๕๐๐ ม.	๒๐๐,๐๐๐	๒๐๐,๐๐๐	๒๐๐,๐๐๐	๒๐๐,๐๐๐	๒๐๐,๐๐๐	ประชาชนมี น้ำประปาใช้ อุปโภค บริโภค	ประชาชนมี น้ำประปาใช้ อุปโภค บริโภค	กองช่าง
๒	โครงการติดตั้งระบบ เครื่องทำน้ำดื่มสะอาด ประจำหมู่บ้าน หมู่ที่ ๙	เพื่อให้ประชาชน มีน้ำสะอาด สำหรับบริโภคใน หมู่บ้าน	ระบบเครื่องทำน้ำดื่ม สะอาด หมู่ที่ ๙	๒๐๐,๐๐๐	๒๐๐,๐๐๐	๒๐๐,๐๐๐	๒๐๐,๐๐๐	๒๐๐,๐๐๐	ประชาชนมีน้ำ สะอาดสำหรับ บริโภคใน หมู่บ้าน	ประชาชนมีน้ำ สะอาดสำหรับ บริโภคใน หมู่บ้าน	กองช่าง
๓	โครงการติดตั้งระบบ เครื่องทำน้ำดื่มสะอาด ประจำหมู่บ้าน หมู่ที่ ๗	เพื่อให้ประชาชน มีน้ำสะอาด สำหรับบริโภคใน หมู่บ้าน	ระบบเครื่องทำน้ำดื่ม สะอาด	๒๐๐,๐๐๐	๒๐๐,๐๐๐	๒๐๐,๐๐๐	๒๐๐,๐๐๐	๒๐๐,๐๐๐	ประชาชนมีน้ำ สะอาดสำหรับ บริโภคใน หมู่บ้าน	ประชาชนมีน้ำ สะอาดสำหรับ บริโภคใน หมู่บ้าน	กองช่าง
๔	โครงการก่อสร้างสนาม กีฬาอเนกประสงค์ประจำ หมู่บ้าน	เพื่อให้มีสถานที่เล่น กีฬา	สนามกีฬาอเนกประสงค์	-	-	-	๒,๐๐๐,๐๐๐	๒,๐๐๐,๐๐๐	มีสถานที่เล่น กีฬา	มีสถานที่เล่น กีฬา	กองช่าง
๕	โครงการก่อสร้างสนาม กีฬาระดับตำบล หมู่ที่ ๑	เพื่อส่งเสริมสุขภาพ และการเล่นกีฬา ของประชาชนใน ตำบลเพิ่มขึ้น	สนามกีฬาที่มีมาตรฐาน	-	-	๒,๐๐๐,๐๐๐	๒,๐๐๐,๐๐๐	๒,๐๐๐,๐๐๐			กองช่าง

ที่	โครงการ	วัตถุประสงค์	เป้าหมาย (ผลผลิตของโครงการ)	งบประมาณ					ตัวชี้วัด (KPI)	ผลที่คาดว่าจะได้รับ	หน่วยงาน รับผิดชอบหลัก
				๒๕๖๖ (บาท)	๒๕๖๗ (บาท)	๒๕๖๘ (บาท)	๒๕๖๙ (บาท)	๒๕๗๐ (บาท)			
๖	โครงการปรับปรุงสนามฟุตบอลประจำหมู่บ้าน พร้อมปลูกหญ้าหมู่ที่ ๑ - ๑๐	เพื่อให้มีสนามฟุตบอลที่ได้มาตรฐานเพิ่มขึ้น	หมู่ที่ ๑ - ๑๐	-	๑๐๐,๐๐๐	๑๐๐,๐๐๐	๑๐๐,๐๐๐	๑๐๐,๐๐๐	มีสนามฟุตบอลที่ได้มาตรฐานเพิ่มขึ้น	มีสนามฟุตบอลที่ได้มาตรฐานเพิ่มขึ้น	กองช่าง
๗	โครงการก่อสร้างสนามเด็กเล่นพร้อมติดตั้งอุปกรณ์เครื่องเล่น /ลานกิจกรรม พร้อมอุปกรณ์ประจำหมู่บ้าน	เพื่อส่งเสริมการออกกำลังกายของเด็กและเยาวชน	สนามเด็กเล่น/ลานกิจกรรม	-	-	๕๐๐,๐๐๐	๕๐๐,๐๐๐	๕๐๐,๐๐๐	เด็กและเยาวชนได้ออกกำลังกาย	เด็กและเยาวชนได้ออกกำลังกาย	กองช่าง
๘	โครงการก่อสร้างสนามฟุตบอลประจำหมู่บ้าน	เพื่อให้มีสนามฟุตบอลที่ได้มาตรฐาน	สนามฟุตบอลที่ได้มาตรฐาน	-	-	๑,๕๐๐,๐๐๐	๑,๕๐๐,๐๐๐	๑,๕๐๐,๐๐๐	มีสนามฟุตบอลที่ได้มาตรฐาน	มีสนามฟุตบอลที่ได้มาตรฐาน	กองช่าง
๙	โครงการก่อสร้างอาคารอเนกประสงค์ประจำหมู่บ้าน หมู่ที่ ๕	เพื่อให้มีสถานที่รวมตัวจัดทำกิจกรรมของหมู่บ้าน	อาคารอเนกประสงค์ จำนวน ๑ หลัง	-	-	๖๐๐,๐๐๐	๖๐๐,๐๐๐	๖๐๐,๐๐๐	มีสถานที่รวมตัวจัดทำกิจกรรม	มีสถานที่รวมตัวจัดทำกิจกรรม	กองช่าง
๑๐	โครงการต่อเติมอาคารอเนกประสงค์ประจำหมู่บ้าน หมู่ที่ ๔	เพื่อให้มีสถานที่รวมตัวจัดทำกิจกรรมของหมู่บ้าน	อาคารอเนกประสงค์ หมู่ที่ ๔	-	๒๐๐,๐๐๐	๒๐๐,๐๐๐	๒๐๐,๐๐๐	๒๐๐,๐๐๐	มีสถานที่เป็นศูนย์จำหน่ายผลผลิตทางการเกษตร	มีสถานที่เป็นศูนย์จำหน่ายผลผลิตทางการเกษตร	กองช่าง
๑๑	โครงการก่อสร้างอาคารอเนกประสงค์ประจำหมู่บ้าน หมู่ที่ ๖	เพื่อให้มีสถานที่รวมตัวจัดทำกิจกรรมของหมู่บ้าน	อาคารอเนกประสงค์ จำนวน ๑ หลัง	-	-	๖๐๐,๐๐๐	๖๐๐,๐๐๐	๖๐๐,๐๐๐	มีสถานที่รวมตัวจัดทำกิจกรรม	มีสถานที่รวมตัวจัดทำกิจกรรม	กองช่าง
๑๒	โครงการก่อสร้างอาคารอเนกประสงค์ประจำหมู่บ้าน หมู่ที่ ๑๐	เพื่อให้มีสถานที่รวมตัวจัดทำกิจกรรมของหมู่บ้าน	อาคารอเนกประสงค์ จำนวน ๑ หลัง	-	-	๖๐๐,๐๐๐	๖๐๐,๐๐๐	๖๐๐,๐๐๐	มีสถานที่รวมตัวจัดทำกิจกรรม	มีสถานที่รวมตัวจัดทำกิจกรรม	กองช่าง

ที่	โครงการ	วัตถุประสงค์	เป้าหมาย (ผลผลิตของโครงการ)	งบประมาณ					ตัวชี้วัด (KPI)	ผลที่คาดว่าจะได้รับ	หน่วยงาน รับผิดชอบหลัก
				๒๕๖๖ (บาท)	๒๕๖๗ (บาท)	๒๕๖๘ (บาท)	๒๕๖๙ (บาท)	๒๕๗๐ (บาท)			
๑๓	โครงการก่อสร้างอาคาร อเนกประสงค์ประจำ หมู่บ้าน หมู่ที่ ๙	เพื่อให้มีสถานที่ รวมตัวจัดทำ กิจกรรมของ หมู่บ้าน	อาคารอเนกประสงค์ จำนวน ๑ หลัง	-	-	๖๐๐,๐๐๐	๖๐๐,๐๐๐	๖๐๐,๐๐๐	มีสถานที่รวมตัว จัดทำกิจกรรม	มีสถานที่รวมตัว จัดทำกิจกรรม	กองช่าง
รวม	๑๓ โครงการ			๖๐๐,๐๐๐	๙๐๐,๐๐๐	๗,๓๐๐,๐๐๐	๙,๓๐๐,๐๐๐	๙,๓๐๐,๐๐๐			

รายละเอียดโครงการพัฒนา
แผนพัฒนาท้องถิ่น (พ.ศ.๒๕๖๖ – ๒๕๗๐)

แบบ ผ.๐๒

องค์การบริหารส่วนตำบลมาโมง อำเภอสู้ครין จังหวัดนราธิวาส

- ก. ยุทธศาสตร์ชาติ ๒๐ ปี ยุทธศาสตร์ที่ ๓ ด้านการพัฒนาและส่งเสริมสร้างศักยภาพทรัพยากรมนุษย์ ยุทธศาสตร์ที่ ๔ ด้านการสร้างโอกาสและเสมอภาคทางสังคม
- ข. แผนพัฒนาเศรษฐกิจ ฉบับที่ ๑๓ เป้าหมายที่ ๑ ไทยเป็นประเทศชั้นนำด้านสินค้าทางการเกษตรแปรรูปมูลค่าสูง หมุดหมายที่ ๔ ไทยเป็นศูนย์กลางทางการแพทย์และสุขภาพมูลค่าสูง หมุดหมายที่ ๗ ไทยมีวิสาหกิจขนาดกลางและขนาดย่อมที่เข้มแข็ง มีศักยภาพสูงและสามารถแข่งขันได้ หมุดหมายที่ ๘ ไทยมีพื้นที่และอัจฉริยะที่น่าอยู่ ปลอดภัย เติบโตได้อย่างยั่งยืน เป้าหมายที่ ๙ ไทยมีความยากจนข้ามรุ่นลดลง และมีความคุ้มครองทางสังคมที่เพียงพอ เหมาะสม หมุดหมายที่ ๑๒ ไทยมีกำลังคนสมรรถนะสูง มุ่งเรียนรู้อย่างต่อเนื่องตอบโจทย์การพัฒนาแห่งอนาคต
- ค. Sustainable Development Goals;SDGs เป้าหมายที่ ๑ ขจัดความยากจนทุกรูปแบบในทุกพื้นที่ เป้าหมายที่ ๒ ยุติธรรมหิวโหย บรรลุความมั่นคงทางอาหารและยกระดับโภชนาการและส่งเสริมเกษตรกรรมที่ยั่งยืน เป้าหมายที่ ๓ สร้างหลักประกันว่าคนมีชีวิตที่มีสุขภาพดีและส่งเสริมการเป็นอยู่ที่ดีสำหรับทุกคนในทุกวัย เป้าหมายที่ ๔ สร้างหลักประกันว่าทุกคนมีการศึกษาที่มีคุณภาพอย่างครอบคลุมและเท่าเทียม และสนับสนุนโอกาสในการเรียนรู้ตลอดชีวิต เป้าหมายที่ ๕ บรรลุความเท่าเทียมระหว่างเพศ และเสริมสร้างอำนาจให้แก่สตรีและเด็กหญิง
- ง. ประเด็นพัฒนาจังหวัดนราธิวาส ประเด็นที่ ๑ พัฒนาภาคการผลิต ภาคการเกษตรกรรม ท่องเที่ยว อุตสาหกรรม การค้า การค้าขายชายแดน การลงทุน นำไปสู่การสร้างมูลค่าเพิ่มอย่างต่อเนื่องและเกิดรายได้ ภาคประชาชนที่ยั่งยืน ประเด็นที่ ๒ พัฒนาคุณภาพชีวิต ลดความเหลื่อมล้ำ พัฒนา จัดการโครงสร้างพื้นฐาน ทรัพยากรธรรมชาติและสิ่งแวดล้อม อย่างเป็นระบบ นำไปสู่ความมั่นคงและสันติสุขที่ยั่งยืน
- จ. ยุทธศาสตร์การพัฒนาขององค์กรปกครองส่วนท้องถิ่นในจังหวัด ยุทธศาสตร์ที่ ๒ ด้านพัฒนาส่งเสริมคุณภาพชีวิต

๒. ยุทธศาสตร์พัฒนา : ด้านพัฒนาส่งเสริมคุณภาพชีวิต

กลยุทธ์ ส่งเสริมสนับสนุนพัฒนาคุณภาพชีวิตประชาชน

(๑) แผนงานสังคมสงเคราะห์

ที่	โครงการ	วัตถุประสงค์	เป้าหมาย (ผลผลิตของโครงการ)	งบประมาณ					ตัวชี้วัด (KPI)	ผลที่คาดว่าจะได้รับ	หน่วยงาน รับผิดชอบหลัก
				๒๕๖๖ (บาท)	๒๕๖๗ (บาท)	๒๕๖๘ (บาท)	๒๕๖๙ (บาท)	๒๕๗๐ (บาท)			
๑	โครงการเยี่ยมเยียนผู้พิการ	เพื่อเยี่ยมเยียนและสร้างกำลังใจแก่ผู้พิการ	ผู้พิการหรือทุพพลภาพในตำบลมาโมง	๑,๐๐๐	๑,๐๐๐	๑,๐๐๐	๑,๐๐๐	๑,๐๐๐	ผู้พิการได้รับการดูแลเอาใจใส่และมีกำลังใจที่ดี	ผู้พิการได้รับการดูแลเอาใจใส่และมีกำลังใจที่ดี	กองสวัสดิการสังคม
๒	โครงการส่งเสริมสุขภาพผู้พิการ	เพื่อดูแลและส่งเสริมสุขภาพของผู้พิการให้มีสุขภาพที่ดี	ผู้พิการหรือทุพพลภาพในตำบลมาโมง	๕๐,๐๐๐	๕๐,๐๐๐	๕๐,๐๐๐	๕๐,๐๐๐	๕๐,๐๐๐	ผู้พิการมีสุขภาพที่ดี	ผู้พิการมีสุขภาพที่ดี	กองสวัสดิการสังคม
๓	โครงการสำรวจ/จัดทำข้อมูลผู้ด้อยโอกาสและคนไร้ที่พึ่ง	เพื่อให้มีข้อมูลผู้ด้อยโอกาส,คนไร้ที่พึ่ง	เพื่อให้มีข้อมูลผู้ด้อยโอกาส,คนไร้ที่พึ่งในตำบลมาโมง	๒,๐๐๐	๒,๐๐๐	๒,๐๐๐	๒,๐๐๐	๒,๐๐๐	มีฐานข้อมูลผู้ด้อยโอกาส,คนไร้ที่พึ่ง	มีฐานข้อมูลผู้ด้อยโอกาส,คนไร้ที่พึ่ง	กองสวัสดิการสังคม
๔	ช่วยเหลือและอำนวยความสะดวกแก่ผู้ด้อยโอกาสในสังคม เช่น เด็กกำพร้า คนยากจน คนพิการ ผู้ป่วยในพระราชานุเคราะห์ ฯลฯ	เพื่อช่วยเหลือผู้ด้อยโอกาส	ผู้ด้อยโอกาสในสังคม เช่น เด็กกำพร้าคนยากจน คนพิการ ผู้ป่วยในพระราชานุเคราะห์ในเขตตำบลมาโมง	๕,๐๐๐	๕,๐๐๐	๕,๐๐๐	๕,๐๐๐	๕,๐๐๐	ผู้ด้อยโอกาสในสังคม เด็กกำพร้าคนยากจน คนพิการ ผู้ป่วยในพระราชานุเคราะห์	ผู้ด้อยโอกาสในสังคม เด็กกำพร้าคนยากจน คนพิการ ผู้ป่วยในพระราชานุเคราะห์	กองสวัสดิการสังคม

ที่	โครงการ	วัตถุประสงค์	เป้าหมาย (ผลผลิตของโครงการ)	งบประมาณ					ตัวชี้วัด (KPI)	ผลที่คาดว่าจะได้รับ	หน่วยงาน รับผิดชอบ หลัก
				๒๕๖๖ (บาท)	๒๕๖๗ (บาท)	๒๕๖๘ (บาท)	๒๕๖๙ (บาท)	๒๕๗๐ (บาท)			
๕	โครงการเยี่ยมเยียนผู้สูงอายุ	เพื่อเยี่ยมเยียนและสร้างกำลังใจแก่ผู้สูงอายุ	ผู้สูงอายุในเขตตำบล มาโมง	๑,๐๐๐	๑,๐๐๐	๑,๐๐๐	๑,๐๐๐	๑,๐๐๐	ผู้สูงอายุได้รับการดูแลเอาใจใส่และมีกำลังใจที่ดี	ผู้สูงอายุได้รับการดูแลเอาใจใส่และมีกำลังใจที่ดี	กองสวัสดิการสังคม
๖	โครงการฝึกอบรมและศึกษาดูงานของผู้สูงอายุ	เพื่อพัฒนาศักยภาพผู้สูงอายุให้มีประสิทธิภาพแลกเปลี่ยนความคิดเห็นทำกิจกรรมร่วมกัน	ผู้สูงอายุในตำบลมาโมง	๑๒๐,๐๐๐	๑๒๐,๐๐๐	๑๒๐,๐๐๐	๑๒๐,๐๐๐	๑๒๐,๐๐๐	ผู้สูงอายุมีศักยภาพ และมีความเข้มแข็งที่ดี	ผู้สูงอายุมีศักยภาพ และมีความเข้มแข็งที่ดี	กองสวัสดิการสังคม
๗	โครงการฝึกอบรมให้แก่กลุ่มอาชีพ เช่น ทำขนมเย็บผ้า ปักจักร อาหารสำเร็จรูป ฯลฯ	เพื่อให้ประชาชนมีรายได้เพิ่มขึ้นและมีคุณภาพชีวิตที่ดีขึ้น	กลุ่มอาชีพต่างๆในพื้นที่ตำบลมาโมง	๓๐,๐๐๐	๓๐,๐๐๐	๓๐,๐๐๐	๓๐,๐๐๐	๓๐,๐๐๐	ประชาชนมีรายได้เพิ่มขึ้นคุณภาพชีวิตดีขึ้น	ประชาชนมีรายได้เพิ่มขึ้นคุณภาพชีวิตดีขึ้น	กองสวัสดิการสังคม
๘	โครงการส่งเสริมสนับสนุนบทบาทสตรี	เพื่อส่งเสริมบทบาทของสตรี	สตรีในตำบลมาโมง	๑๐,๐๐๐	๑๐,๐๐๐	๑๐,๐๐๐	๑๐,๐๐๐	๑๐,๐๐๐	สตรีมีบทบาทในสังคมมากขึ้น	สตรีมีบทบาทในสังคมมากขึ้น	กองสวัสดิการสังคม
๙	โครงการส่งเสริมอาชีพในพื้นที่นาขั้นบันได หมู่ที่ ๒	ประชาชนมีรายได้เพิ่มขึ้นและมีคุณภาพชีวิตที่ดีขึ้น	ประชาชนในพื้นที่รอบๆนาขั้นบันได	๒๐,๐๐๐	๒๐,๐๐๐	๒๐,๐๐๐	๒๐,๐๐๐	๒๐,๐๐๐	ประชาชนมีรายได้เพิ่มขึ้นคุณภาพชีวิตดีขึ้น	ประชาชนมีรายได้เพิ่มขึ้นคุณภาพชีวิตดีขึ้น	กองสวัสดิการสังคม
๑๐	โครงการสนับสนุนการดำเนินงานของสภาเด็กและเยาวชน	เพื่อส่งเสริมและสร้างโอกาสให้เด็กและเยาวชนได้แสดงความสามารถในทางสร้างสรรค์ได้เต็มที่	เด็กและเยาวชนตำบลมาโมง	๑๐,๐๐๐	๑๐,๐๐๐	๑๐,๐๐๐	๑๐,๐๐๐	๑๐,๐๐๐	เด็กและเยาวชนได้แสดงความสามารถในทางสร้างสรรค์	เด็กและเยาวชนได้แสดงความสามารถในทางสร้างสรรค์	กองสวัสดิการสังคม

ที่	โครงการ	วัตถุประสงค์	เป้าหมาย (ผลผลิตของโครงการ)	งบประมาณ					ตัวชี้วัด (KPI)	ผลที่คาดว่าจะได้รับ	หน่วยงาน รับผิดชอบ หลัก
				๒๕๖๖ (บาท)	๒๕๖๗ (บาท)	๒๕๖๘ (บาท)	๒๕๖๙ (บาท)	๒๕๗๐ (บาท)			
๑๑	โครงการส่งเสริมการพัฒนาเด็กและเยาวชน	เพื่อส่งเสริมเด็กและเยาวชนในการพัฒนาทุกด้าน	เด็กและเยาวชนตำบลมาโมง	๕๐,๐๐๐	๕๐,๐๐๐	๕๐,๐๐๐	๕๐,๐๐๐	๕๐,๐๐๐	เด็กและเยาวชนมีการพัฒนาทุกด้าน	เด็กและเยาวชนมีการพัฒนาทุกด้าน	กองสวัสดิการสังคม
๑๒	โครงการส่งเสริมสุขภาพสตรีและเด็ก	เพื่อส่งเสริมให้สตรีและเด็กมีสุขภาพที่แข็งแรง	สตรีและเด็กในเขตตำบลมาโมง	๒๐๐,๐๐๐	๒๐๐,๐๐๐	๒๐๐,๐๐๐	๒๐๐,๐๐๐	๒๐๐,๐๐๐	สตรีและเด็กมีสุขภาพที่แข็งแรง	สตรีและเด็กมีสุขภาพที่แข็งแรง	กองสวัสดิการสังคม
๑๓	สนับสนุนโครงการเพื่อส่งเสริมสุขภาพของประชาชนในตำบลมาโมง	เพื่อส่งเสริมสุขภาพของประชาชนในตำบลมาโมง	ประชาชนในตำบลมาโมง	๑๐,๐๐๐	๑๐,๐๐๐	๑๐,๐๐๐	๑๐,๐๐๐	๑๐,๐๐๐	ประชาชนมีสุขภาพที่ดี	ประชาชนมีสุขภาพที่ดี	กองสวัสดิการสังคม
๑๔	โครงการส่งเสริมอาชีพตามหลักปรัชญาเศรษฐกิจพอเพียง	เพื่อให้ประชาชนสามารถพึ่งตนเองได้ตามหลักเศรษฐกิจพอเพียงและสามารถยกระดับคุณภาพชีวิตของประชาชนอย่างยั่งยืน	ประชาชนหมู่ที่ ๑ - ๑๐	๗๐,๐๐๐	๗๐,๐๐๐	๗๐,๐๐๐	๗๐,๐๐๐	๗๐,๐๐๐	ประชาชนสามารถพึ่งตนเองได้ตามหลักเศรษฐกิจพอเพียง	ประชาชนพึ่งตนเองได้ตามหลักเศรษฐกิจพอเพียง	กองสวัสดิการสังคม
๑๕	โครงการส่งเสริมสุขภาพผู้สูงอายุ	เพื่อให้ผู้สูงอายุมีสุขภาพดี	ผู้สูงอายุในเขตตำบลมาโมง	๕๐,๐๐๐	๕๐,๐๐๐	๕๐,๐๐๐	๕๐,๐๐๐	๕๐,๐๐๐	ผู้สูงอายุมีสุขภาพดี	ผู้สูงอายุมีสุขภาพดี	กองสวัสดิการสังคม
๑๖	โครงการสนับสนุนทุนการศึกษาของผู้มีฐานะยากจนแต่เรียนดี	เพื่อสนับสนุนทุนการศึกษาแก่ผู้เรียนดีแต่มีฐานะยากจน	ผู้เรียนดีแต่มีฐานะยากจนในตำบลมาโมง	๑๐,๐๐๐	๑๐,๐๐๐	๑๐,๐๐๐	๑๐,๐๐๐	๑๐,๐๐๐	สร้างขวัญกำลังใจให้แก่ผู้เรียนดี	สร้างขวัญกำลังใจให้แก่ผู้เรียนดี	กองสวัสดิการสังคม

ที่	โครงการ	วัตถุประสงค์	เป้าหมาย (ผลผลิตของโครงการ)	งบประมาณ					ตัวชี้วัด (KPI)	ผลที่คาดว่าจะได้รับ	หน่วยงาน รับผิดชอบ หลัก
				๒๕๖๖ (บาท)	๒๕๖๗ (บาท)	๒๕๖๘ (บาท)	๒๕๖๙ (บาท)	๒๕๗๐ (บาท)			
๑๗	อุดหนุนงบประมาณให้ศูนย์พัฒนาครอบครัวในตำบลมาโมง	เพื่อความเข้มแข็งของสถาบันครอบครัวในตำบลมาโมง	ศูนย์พัฒนาครอบครัวในตำบลมาโมง	๒๐,๐๐๐	๒๐,๐๐๐	๒๐,๐๐๐	๒๐,๐๐๐	๒๐,๐๐๐	สถาบันครอบครัวในตำบลมาโมงมีความเข้มแข็ง	สถาบันครอบครัวในตำบลมาโมงมีความเข้มแข็ง	กองสวัสดิการสังคม
๑๘	โครงการค่ายเยาวชนอาสาต้านยาเสพติด	เพื่อให้เยาวชนตระหนักถึงปัญหาพิษภัยของยาเสพติดและพร้อมที่จะแก้ไขและป้องกัน	เยาวชนในเขตตำบลมาโมง	๑๐๐,๐๐๐	๑๐๐,๐๐๐	๑๐๐,๐๐๐	๑๐๐,๐๐๐	๑๐๐,๐๐๐	เยาวชนตระหนักถึงปัญหาพิษภัยของยาเสพติดและพร้อมที่จะแก้ไขและป้องกัน	เยาวชนตระหนักถึงปัญหา พิษภัยของยาเสพติดและพร้อมที่จะแก้ไขและป้องกัน	กองสวัสดิการสังคม
๑๙	โครงการวันผู้สูงอายุ	เพื่อให้ผู้สูงอายุตระหนักถึงความสำคัญของสุขภาพโดยจัดกิจกรรมให้ผู้สูงอายุได้ร่วมกิจกรรมและให้บุตรหลานได้แสดงความกตัญญู	ผู้สูงอายุในเขตตำบลมาโมง	๑๐๐,๐๐๐	๑๐๐,๐๐๐	๑๐๐,๐๐๐	๑๐๐,๐๐๐	๑๐๐,๐๐๐	ผู้สูงอายุตระหนักถึงความสำคัญของสุขภาพตนเองบุตรหลานมีความกตัญญูต่อผู้สูงอายุ	ผู้สูงอายุตระหนักถึงความสำคัญของสุขภาพตนเองบุตรหลานมีความกตัญญูต่อผู้สูงอายุ	กองสวัสดิการสังคม
๒๐	โครงการอบรมให้ความรู้เกี่ยวกับการป้องกันโรคเอดส์	เพื่อให้ความรู้แก่ประชาชนในการป้องกันโรคเอดส์	ประชาชนในเขตตำบลมาโมง	๓๐,๐๐๐	๓๐,๐๐๐	๓๐,๐๐๐	๓๐,๐๐๐	๓๐,๐๐๐	ประชาชนมีความรู้ในเรื่องโรคเอดส์	ประชาชนมีความรู้ในเรื่องโรคเอดส์	กองสวัสดิการสังคม
๒๑	โครงการเฝ้าระวังโรคเบาหวานและความดันโลหิตสูง	เพื่อป้องกันการเกิดโรคเบาหวานและโรคความดันโลหิตสูง	ประชาชนในเขตตำบลมาโมง	๓๐,๐๐๐	๓๐,๐๐๐	๓๐,๐๐๐	๓๐,๐๐๐	๓๐,๐๐๐	การเกิดโรคเบาหวานโรคความดันโลหิตสูงมีอัตราที่น้อยลง	การเกิดโรคเบาหวานโรคความดันโลหิตสูงมีอัตราที่น้อยลง	กองสวัสดิการสังคม

ที่	โครงการ	วัตถุประสงค์	เป้าหมาย (ผลผลิตของโครงการ)	งบประมาณ					ตัวชี้วัด (KPI)	ผลที่คาดว่าจะได้รับ	หน่วยงาน รับผิดชอบหลัก
				๒๕๖๖ (บาท)	๒๕๖๗ (บาท)	๒๕๖๘ (บาท)	๒๕๖๙ (บาท)	๒๕๗๐ (บาท)			
๒๒	โครงการหญิงไทย ร่วมใจตรวจไวรัส ป้องกันภัยมะเร็ง ปากมดลูก	เพื่อเป็นการตรวจคัด กรองเบื้องต้นจะได้รับ การรักษาได้ทันที่ ที่	สตรีในเขตตำบลมาโมง	๒๐,๐๐๐	๒๐,๐๐๐	๒๐,๐๐๐	๒๐,๐๐๐	๒๐,๐๐๐	สตรีได้รับการตรวจ มะเร็งปากมดลูก และเข้ารับการ รักษาได้อย่าง ทันที่	สตรีได้รับการตรวจ มะเร็งปากมดลูก และเข้ารับการ รักษาได้อย่าง ทันที่	กองสวัสดิการ สังคม
รวม	๒๒ โครงการ			๙๓๙,๐๐๐	๙๓๙,๐๐๐	๙๓๙,๐๐๐	๙๓๙,๐๐๐	๙๓๙,๐๐๐			

กลยุทธ์ ส่งเสริมการศึกษาทั้งใน นอกระบบและตามอัธยาศัย โดยสนับสนุนให้ประชาชนมีส่วนร่วมในการจัดการศึกษา

(๒) แผนงานการศึกษา

แบบ ผ.๐๒

ที่	โครงการ	วัตถุประสงค์	เป้าหมาย (ผลผลิตของโครงการ)	งบประมาณ					ตัวชี้วัด (KPI)	ผลที่คาดว่าจะ ได้รับ	หน่วยงาน รับผิดชอบหลัก
				๒๕๖๖ (บาท)	๒๕๖๗ (บาท)	๒๕๖๘ (บาท)	๒๕๖๙ (บาท)	๒๕๗๐ (บาท)			
๑	จัดซื้อวัสดุ ครุภัณฑ์ อุปกรณ์สื่อการเรียน การสอนของศูนย์ พัฒนาเด็กเล็ก	เพื่อเสริมสร้าง พัฒนาการการเรียนรู้ ให้แก่เด็กก่อนวัยเรียน	วัสดุ ครุภัณฑ์ อุปกรณ์ สื่อการเรียนการสอน	๓๐๐,๐๐๐	๓๐๐,๐๐๐	๓๐๐,๐๐๐	๓๐๐,๐๐๐	๓๐๐,๐๐๐	เด็กก่อนวัยเรียน ได้รับการเสริมสร้าง และมีพัฒนาการที่ดี สมวัย	เด็กก่อนวัยเรียน ได้รับการเสริมสร้าง และมีพัฒนาการที่ดี สมวัย	กองการศึกษาฯ
๒	จัดซื้ออาหารเสริม (นม) ของศพด. และ โรงเรียนประถม	เพื่อส่งเสริมสุขภาพและ พัฒนาร่างกายให้ เจริญเติบโต	จัดหาอาหารเสริม (นม) ให้ศูนย์พัฒนาเด็กเล็ก และโรงเรียนประถม	๒,๓๐๐,๐๐๐	๒,๓๐๐,๐๐๐	๒,๓๐๐,๐๐๐	๒,๓๐๐,๐๐๐	๒,๓๐๐,๐๐๐	เด็กก่อนวัยเรียน และเด็กนักเรียน ประถมศึกษามี สุขภาพร่างกาย แข็งแรงสมบูรณ์	เด็กก่อนวัยเรียน และเด็กนักเรียน ประถมศึกษามี สุขภาพร่างกาย แข็งแรงสมบูรณ์	กองการศึกษาฯ
๓	โครงการปรับปรุง ซ่อมแซมศูนย์พัฒนา เด็กเล็ก	เพื่อให้เกิดความ ปลอดภัยแก่เด็ก	ศูนย์พัฒนาเด็กเล็ก สังกัด อบต.มาโมง	๒๐๐,๐๐๐	๒๐๐,๐๐๐	๒๐๐,๐๐๐	๒๐๐,๐๐๐	๒๐๐,๐๐๐	เด็กมีความปลอดภัย	เด็กมีความ ปลอดภัย	กองการศึกษาฯ

ที่	โครงการ	วัตถุประสงค์	เป้าหมาย (ผลผลิตของโครงการ)	งบประมาณ					ตัวชี้วัด (KPI)	ผลที่คาดว่าจะ ได้รับ	หน่วยงาน รับผิดชอบหลัก
				๒๕๖๖ (บาท)	๒๕๖๗ (บาท)	๒๕๖๘ (บาท)	๒๕๖๙ (บาท)	๒๕๗๐ (บาท)			
๔	จัดซื้ออุปกรณ์เครื่องเล่นสนามให้กับศูนย์พัฒนาเด็กเล็กโรงเรียนนิคมพัฒนา ๔	เพื่อให้เด็กมีพัฒนาการจากการเล่น	อุปกรณ์เครื่องเล่นสนาม ศูนย์พัฒนาเด็กเล็ก โรงเรียนนิคมพัฒนา ๔	๔๐๐,๐๐๐	๔๐๐,๐๐๐	๔๐๐,๐๐๐	๔๐๐,๐๐๐	๔๐๐,๐๐๐	เด็กมีพัฒนาการตามวัย	เด็กมีพัฒนาการตามวัย	กองการศึกษาฯ
๕	จัดซื้ออุปกรณ์เครื่องเล่นสนามให้กับศูนย์พัฒนาเด็กเล็กโรงเรียนนิคมพัฒนา ๑๐	เพื่อให้เด็กมีพัฒนาการจากการเล่น	อุปกรณ์เครื่องเล่นสนาม ศูนย์พัฒนาเด็กเล็ก โรงเรียนนิคมพัฒนา ๑๐	๔๐๐,๐๐๐	๔๐๐,๐๐๐	๔๐๐,๐๐๐	๔๐๐,๐๐๐	๔๐๐,๐๐๐	เด็กมีพัฒนาการตามวัย	เด็กมีพัฒนาการตามวัย	กองการศึกษาฯ
๖	จัดซื้ออุปกรณ์เครื่องเล่นสนามให้กับศูนย์พัฒนาเด็กเล็กบ้านราษฎร์พัฒนา	เพื่อให้เด็กมีพัฒนาการจากการเล่น	อุปกรณ์เครื่องเล่นสนาม ศูนย์พัฒนาเด็กเล็กบ้านราษฎร์พัฒนา	๔๐๐,๐๐๐	๔๐๐,๐๐๐	๔๐๐,๐๐๐	๔๐๐,๐๐๐	๔๐๐,๐๐๐	เด็กมีพัฒนาการตามวัย	เด็กมีพัฒนาการตามวัย	กองการศึกษาฯ
๗	จัดกิจกรรมการเรียนการสอน	เพื่อส่งเสริมการเรียนการสอนให้เกิดคุณภาพ	ศูนย์พัฒนาเด็กเล็ก สังกัด อบต.มาโม่ง	๓๐,๐๐๐	๓๐,๐๐๐	๓๐,๐๐๐	๓๐,๐๐๐	๓๐,๐๐๐	การเรียนการสอนมีคุณภาพตามมาตรฐาน	การเรียนการสอนมีคุณภาพตามมาตรฐาน	กองการศึกษาฯ
๘	อาหารกลางวันศูนย์พัฒนาเด็กเล็ก	เพื่อส่งเสริมสุขภาพและพัฒนาร่างกายให้เจริญเติบโตเหมาะสมตามวัย	ศูนย์พัฒนาเด็กเล็ก สังกัด อบต.มาโม่ง	๑,๐๐๐,๐๐๐	๑,๐๐๐,๐๐๐	๑,๐๐๐,๐๐๐	๑,๐๐๐,๐๐๐	๑,๐๐๐,๐๐๐	เด็กมีสุขภาพร่างกายแข็งแรงและเจริญเติบโตเหมาะสมตามวัย	เด็กมีสุขภาพร่างกายแข็งแรงและเจริญเติบโตเหมาะสมตามวัย	กองการศึกษาฯ

ที่	โครงการ	วัตถุประสงค์	เป้าหมาย (ผลผลิตของโครงการ)	งบประมาณ					ตัวชี้วัด (KPI)	ผลที่คาดว่าจะได้รับ	หน่วยงาน รับผิดชอบหลัก
				๒๕๖๖ (บาท)	๒๕๖๗ (บาท)	๒๕๖๘ (บาท)	๒๕๖๙ (บาท)	๒๕๗๐ (บาท)			
๙	โครงการพัฒนา ศพด.เพื่อเป็นแหล่ง เรียนรู้และ การศึกษาตาม อัยยาศัย	เพื่อพัฒนาให้ ศพด.เป็น แหล่งเรียนรู้และ การศึกษาตามอัยยาศัย	ศูนย์พัฒนาเด็กเล็ก สังกัด อบต.มาโมง	๒๐,๐๐๐	๒๐,๐๐๐	๒๐,๐๐๐	๒๐,๐๐๐	๒๐,๐๐๐	ศพด.เป็นแหล่ง เรียนรู้และ การศึกษาตาม อัยยาศัย	ศพด.เป็นแหล่ง เรียนรู้และ การศึกษาตาม อัยยาศัย	กองการศึกษาฯ
๑๐	โครงการปรับปรุง สนามกีฬาศูนย์ พัฒนาเด็กเล็กบ้าน ราษฎร์พัฒนา	เพื่อให้มีสนามกีฬาที่ ได้มาตรฐานเพิ่มขึ้น	สนามกีฬาที่ได้ มาตรฐาน	๖๗,๕๐๐	๖๗,๕๐๐	๖๗,๕๐๐	๖๗,๕๐๐	๖๗,๕๐๐	มีสนามกีฬาที่ได้ มาตรฐาน	มีสนามกีฬาที่ได้ มาตรฐาน	กองการศึกษาฯ
๑๑	โครงการก่อสร้าง อาคารศูนย์พัฒนา เด็กเล็กโรงเรียน นิคมพัฒนา ๔	เพื่อให้มีสถานที่รองรับ เด็กก่อนวัยเรียนที่ เพิ่มขึ้นและมี สภาพแวดล้อมที่ ส่งเสริมพัฒนาการ	อาคารศูนย์พัฒนาเด็ก เล็กแห่งใหม่ในที่ดินของ อบต.มาโมง/ที่ดินที่ ได้รับการอนุญาตให้ใช้ จากหน่วยราชการอื่นๆ	๒,๙๐๐,๐๐๐	๒,๙๐๐,๐๐๐	๒,๙๐๐,๐๐๐	๒,๙๐๐,๐๐๐	๒,๙๐๐,๐๐๐	มีสถานที่รองรับเด็ก ก่อนวัยเรียนที่ เพิ่มขึ้นและมี สภาพแวดล้อมที่ ส่งเสริมพัฒนาการ	มีสถานที่รองรับเด็ก ก่อนวัยเรียนที่ เพิ่มขึ้นและมี สภาพแวดล้อมที่ ส่งเสริมพัฒนาการ	กองการศึกษาฯ
๑๒	โครงการซ่อมแซม/ ปรับปรุงรั้วคอนกรีต ศพด.บ้านราษฎร์	เพื่อให้เกิดความ ปลอดภัยแก่เด็ก	ศูนย์พัฒนาเด็กเล็ก บ้านราษฎร์	๑๓๖,๙๘๐	๑๓๖,๙๘๐	๑๓๖,๙๘๐	๑๓๖,๙๘๐	๑๓๖,๙๘๐	เด็กมีความปลอดภัย	เด็กมีความปลอดภัย	กองการศึกษาฯ
๑๓	โครงการจัดซื้อที่ดิน ก่อสร้างสนามกีฬา ประจำตำบล	เพื่อให้มีสถานที่เล่น กีฬา	สนามกีฬาประจำ ตำบล	๘๐๐,๐๐๐	๘๐๐,๐๐๐	๘๐๐,๐๐๐	๘๐๐,๐๐๐	๘๐๐,๐๐๐	มีสถานที่เล่นกีฬา	มีสถานที่เล่นกีฬา	กองการศึกษาฯ
๑๔	โครงการแข่งขัน ทักษะวิชาการ	เพื่อให้นักเรียนได้ แสดงออกถึง ความสามารถตาม ศักยภาพอย่างเต็มที่	ศูนย์พัฒนาเด็กเล็กใน ตำบลมาโมง	๒๐,๐๐๐	๒๐,๐๐๐	๒๐,๐๐๐	๒๐,๐๐๐	๒๐,๐๐๐	นักเรียนได้ แสดงออกถึง ความสามารถตาม ศักยภาพอย่างเต็มที่	นักเรียนได้ แสดงออกถึง ความสามารถตาม ศักยภาพอย่าง เต็มที่	กองการศึกษาฯ

	โครงการ	วัตถุประสงค์	เป้าหมาย (ผลผลิตของโครงการ)	งบประมาณ					ตัวชี้วัด (KPI)	ผลที่คาดว่าจะได้รับ	หน่วยงาน รับผิดชอบหลัก
				๒๕๖๖ (บาท)	๒๕๖๗ (บาท)	๒๕๖๘ (บาท)	๒๕๖๙ (บาท)	๒๕๗๐ (บาท)			
๑๕	โครงการพัฒนาศักยภาพการจัดการศึกษาสำหรับผู้บริหาร พนักงาน บุคลากรทางการศึกษาครูผู้ดูแลเด็ก คณะกรรมการสถานศึกษาของอบต.มาโมง	เพื่อเพิ่มศักยภาพและการปฏิบัติงานมีประสิทธิภาพ	ผู้บริหาร พนักงาน บุคลากรทางการศึกษา ครูผู้ดูแลเด็ก คณะกรรมการสถานศึกษาของอบต.มาโมง	๕๐,๐๐๐	๕๐,๐๐๐	๕๐,๐๐๐	๕๐,๐๐๐	๕๐,๐๐๐	การปฏิบัติงานมีประสิทธิภาพมากขึ้น	การปฏิบัติงานมีประสิทธิภาพมากขึ้น	กองการศึกษาฯ
๑๖	โครงการสำหรับสนับสนุนการจัดการเรียนการสอนของ ศพด.	เพื่อส่งเสริมพัฒนาการของเด็กนักเรียน	ศพด.ในสังกัดของ อบต.มาโมง	๓๐,๐๐๐	๓๐,๐๐๐	๓๐,๐๐๐	๓๐,๐๐๐	๓๐,๐๐๐	พัฒนาการของเด็กนักเรียนดีขึ้น	พัฒนาการของเด็กนักเรียนดีขึ้น	กองการศึกษาฯ
๑๗	โครงการอบรมป้องกันและฝึกซ้อมอุบัติเหตุของ ศพด.อบต.มาโมง	เพื่อให้ความปลอดภัยในการใช้ชีวิตประจำวัน	ศพด.ในสังกัด อบต.มาโมง	๒๐,๐๐๐	๒๐,๐๐๐	๒๐,๐๐๐	๒๐,๐๐๐	๒๐,๐๐๐	มีความปลอดภัยในการใช้ชีวิตประจำวัน	มีความปลอดภัยในการใช้ชีวิตประจำวัน	กองการศึกษาฯ
๑๘	โครงการส่งเสริมสุขภาพและพัฒนาการตามวัยของเด็กนักเรียน	เพื่อเพิ่มความรู้ตามพัฒนาการตามวัยของเด็กนักเรียน	เด็กภายในตำบลมาโมง	๒๐,๐๐๐	๒๐,๐๐๐	๒๐,๐๐๐	๒๐,๐๐๐	๒๐,๐๐๐	เพิ่มความรู้ตามพัฒนาการตามวัยของนักเรียน	เพิ่มความรู้ตามพัฒนาการตามวัยของนักเรียน	กองการศึกษาฯ
๑๙	โครงการสำหรับสนับสนุนค่าใช้จ่ายในการจัดการศึกษาสำหรับ ศพด.	เพื่อให้การปฏิบัติงานมีประสิทธิภาพ	ศพด.ในสังกัดของ อบต.มาโมง	๕๐,๐๐๐	๕๐,๐๐๐	๕๐,๐๐๐	๕๐,๐๐๐	๕๐,๐๐๐	การปฏิบัติงานมีประสิทธิภาพ	การปฏิบัติงานมีประสิทธิภาพ	กองการศึกษาฯ
๒๐	อุดหนุนอาหารกลางวันโรงเรียนประถม	เพื่อส่งเสริมสุขภาพและพัฒนาร่างกายให้เจริญเติบโตเหมาะสมตามวัย	โรงเรียน พ. ๑๐ และ โรงเรียน พ. ๔	๓,๖๐๐,๐๐๐	๓,๖๐๐,๐๐๐	๓,๖๐๐,๐๐๐	๓,๖๐๐,๐๐๐	๓,๖๐๐,๐๐๐	เด็กมีสุขภาพร่างกายแข็งแรงและเจริญเติบโตเหมาะสมตามวัย	เด็กมีสุขภาพร่างกายแข็งแรงและเจริญเติบโตเหมาะสมตามวัย	กองการศึกษาฯ

ที่	โครงการ	วัตถุประสงค์	เป้าหมาย (ผลผลิตของโครงการ)	งบประมาณ					ตัวชี้วัด (KPI)	ผลที่คาดว่าจะได้รับ	หน่วยงาน รับผิดชอบหลัก
				๒๕๖๖ (บาท)	๒๕๖๗ (บาท)	๒๕๖๘ (บาท)	๒๕๖๙ (บาท)	๒๕๗๐ (บาท)			
๒๑	รายจ่ายเกี่ยวกับ ทุนการศึกษา สำหรับนักศึกษา และการให้การ ช่วยเหลือนักเรียน	เพื่อช่วยเหลือส่งเสริม ให้นักศึกษาและ นักเรียนมีชีวิตที่ดีขึ้น	นักศึกษา และนักเรียน ในตำบลมาโมง	๕๐,๐๐๐	๕๐,๐๐๐	๕๐,๐๐๐	๕๐,๐๐๐	๕๐,๐๐๐	นักศึกษาและ นักเรียนมีชีวิตที่ดี ขึ้น	นักศึกษาและ นักเรียนมีชีวิตที่ ดีขึ้น	กองการศึกษา
๒๒	โครงการจิตอาสา พัฒนา ศพด.ใน สังกัด อบต.มาโมง	เพื่อให้มีจิตสำนึกและ จริยธรรม คุณธรรม	ศูนย์พัฒนาเด็กเล็ก ในสังกัด อบต.มา โมง	๔๐,๐๐๐	๔๐,๐๐๐	๔๐,๐๐๐	๔๐,๐๐๐	๔๐,๐๐๐	เด็กมีจิตสำนึก และจริยธรรม คุณธรรม	เด็กมีจิตสำนึก และจริยธรรม คุณธรรม	กองการศึกษา
๒๓	โครงการส่งเสริม ศักยภาพการจัด การศึกษา (หนุน้อย เรียนรู้สู่โลกกว้าง)	เพื่อเสริมสร้าง พัฒนาการการเรียนรู้ ให้แก่เด็กก่อนวัยเรียน	ศูนย์พัฒนาเด็กเล็ก ในสังกัด อบต.มา โมง	๒๐,๐๐๐	๒๐,๐๐๐	๒๐,๐๐๐	๒๐,๐๐๐	๒๐,๐๐๐	เด็กก่อนวัยเรียน ได้รับการ เสริมสร้างและมี พัฒนาการที่ดี สมวัย	เด็กก่อนวัย เรียนได้รับการ เสริมสร้างและ มีพัฒนาการที่ดี สมวัย	กองการศึกษา
๒๔	โครงการก่อสร้าง สถานที่เด็กเล็ก แปรงฟันของ ศพด. บ้านราษฎร์พัฒนา	เพื่อให้มีสถานที่แปรง ฟันแก่เด็ก	ศูนย์พัฒนาเด็กเล็กบ้าน ราษฎร์พัฒนา	๕๐,๐๐๐	๕๐,๐๐๐	๕๐,๐๐๐	๕๐,๐๐๐	๕๐,๐๐๐	มีสถานที่แปรงฟัน แก่เด็ก	มีสถานที่แปรง ฟันแก่เด็ก	กองการศึกษา
๒๕	โครงการจัดกิจกรรม วันเด็กแห่งชาติ	เพื่อพัฒนาและ สนับสนุนกิจกรรมให้ ความสำคัญและ ส่งเสริมให้เด็กมี คุณธรรม ความรู้ ความสามารถ	เด็กในพื้นที่และนอก พื้นที่	๑๒๐,๐๐๐	๑๒๐,๐๐๐	๑๒๐,๐๐๐	๑๒๐,๐๐๐	๑๒๐,๐๐๐	เด็กมีคุณธรรม ความรู้ ความสามารถ	เด็กมีคุณธรรม ความรู้ ความสามารถ	กองการศึกษา
รวม	๒๕ โครงการ			๑๓,๐๒๔,๔๘๐	๑๓,๐๒๔,๔๘๐	๑๓,๐๒๔,๔๘๐	๑๓,๐๒๔,๔๘๐	๑๓,๐๒๔,๔๘๐			

กลยุทธ์ ส่งเสริมสนับสนุนพัฒนาคุณภาพชีวิตของประชาชน

(๓) แผนงานบริหารงานทั่วไป

แบบ ผ.๐๒

ที่	โครงการ	วัตถุประสงค์	เป้าหมาย (ผลผลิตของ โครงการ)	งบประมาณ					ตัวชี้วัด (KPI)	ผลที่คาดว่าจะ ได้รับ	หน่วยงาน รับผิดชอบ หลัก
				๒๕๖๖ (บาท)	๒๕๖๗ (บาท)	๒๕๖๘ (บาท)	๒๕๖๙ (บาท)	๒๕๗๐ (บาท)			
๑	โครงการรณรงค์เพื่อต่อต้าน แก้ไขปัญหายาเสพติด	เพื่อรณรงค์ให้ ประชาชนรู้ถึงโทษและ พิษภัยของยาเสพติด	ประชาชนในเขต ตำบลมาโมง	๑๐๐,๐๐๐	๑๐๐,๐๐๐	๑๐๐,๐๐๐	๑๐๐,๐๐๐	๑๐๐,๐๐๐	ประชาชนรู้ถึงโทษและพิษ ภัยของยาเสพติด	ประชาชนรู้ถึงโทษและ พิษภัยของยาเสพติด	สำนักปลัด
๒	อุดหนุนที่ทำการปกครอง อ. สุคีริน โครงการจัดกิจกรรม ให้ความรู้การป้องกันยาเสพติด	เพื่อให้ความรู้แก่ ประชาชนในการ ป้องกันยาเสพติด	ประชาชนในเขต อำเภอสุคีริน	๓๐,๐๐๐	๓๐,๐๐๐	๓๐,๐๐๐	๓๐,๐๐๐	๓๐,๐๐๐	ประชาชนมีความรู้ ในการป้องกันยาเสพติด	ประชาชนมีความรู้ใน การป้องกันยาเสพติด	สำนักปลัด/อุดหนุน ที่ทำการปกครอง อำเภอสุคีริน
๓	โครงการป้องกันและแก้ไข ปัญหายาเสพติด	เพื่อให้ผู้ผ่านการบำบัด ยาเสพติดมีอาชีพและไม่ กลับไปข้องเกี่ยวกับ ยาเสพติดอีก	ประชาชนผู้ผ่านการ บำบัดยาเสพติด ในเขตตำบล	๔๐,๐๐๐	๔๐,๐๐๐	๔๐,๐๐๐	๔๐,๐๐๐	๔๐,๐๐๐	ผู้ผ่านการบำบัด ยาเสพติดมีอาชีพและไม่ กลับไปข้องเกี่ยวกับยาเสพติด อีก	ผู้ผ่านการบำบัด ยาเสพติดมีอาชีพและไม่ กลับไปข้องเกี่ยวกับ ยาเสพติดอีก	สำนักปลัด
๔	โครงการส่งเสริมและ สนับสนุนกลุ่มประสานพลัง แผ่นดินในการต่อต้านยาเสพติด	เพื่อให้ชุมชนปลอดภัย จากยาเสพติด	ชุมชนในเขตตำบล มาโมง	๒๐,๐๐๐	๒๐,๐๐๐	๒๐,๐๐๐	๒๐,๐๐๐	๒๐,๐๐๐	ชุมชนปลอดภัยจากยาเสพติด	ชุมชนปลอดภัยจากยา เสพติด	สำนักปลัด
๕	รายจ่ายเกี่ยวกับ ทุนการศึกษาสำหรับ นักศึกษาและการให้ความ ช่วยเหลือนักเรียน	เพื่อช่วยเหลือส่งเสริม ให้นักศึกษาและ นักเรียนมีชีวิตที่ดีขึ้น	นักศึกษา และ นักเรียนในตำบลมา โมง	๓๐,๐๐๐	๓๐,๐๐๐	๓๐,๐๐๐	๓๐,๐๐๐	๓๐,๐๐๐	นักศึกษาและ นักเรียนมีชีวิตที่ดี ขึ้น	นักศึกษาและ นักเรียนมีชีวิตที่ดี ขึ้น	สำนักปลัด
รวม	๕ โครงการ			๒๒๐,๐๐๐	๒๒๐,๐๐๐	๒๒๐,๐๐๐	๒๒๐,๐๐๐	๒๒๐,๐๐๐			

กลยุทธ์ ส่งเสริมสุขภาพ ควบคุมและป้องกันโรค รักษาฟื้นฟูสมรรถภาพ และพัฒนาระบบบริการสาธารณสุข

(๔) แผนงานสาธารณสุข

แบบ ผ.๐๒

ที่	โครงการ	วัตถุประสงค์	เป้าหมาย (ผลผลิตของโครงการ)	งบประมาณ					ตัวชี้วัด (KPI)	ผลที่คาดว่าจะได้รับ	หน่วยงาน รับผิดชอบ หลัก
				๒๕๖๖ (บาท)	๒๕๖๗ (บาท)	๒๕๖๘ (บาท)	๒๕๖๙ (บาท)	๒๕๗๐ (บาท)			
๑	โครงการรณรงค์กำจัด ลูกน้ำยุงลาย	เพื่อป้องกันการเกิด ลูกน้ำยุงลายและโรค ไข้เลือดออก	ชุมชนในเขตตำบลมา โมง	๑๐๐,๐๐๐	๑๐๐,๐๐๐	๑๐๐,๐๐๐	๑๐๐,๐๐๐	๑๐๐,๐๐๐	ไม่เกิดการระบาดของ โรค ไข้เลือดออก	ไม่เกิดการ ระบาดของโรค ไข้เลือดออก	สำนักปลัด
๒	โครงการควบคุม โรคติดต่อและโรค ระบาด เช่น ไข้เลือดออก พิษสุนัข บ้า ฯลฯ	เพื่อเป็นการควบคุม โรคติดต่อและโรค ระบาด ในพื้นที่ตำบล มาโมง	พื้นที่ที่มีการเกิด โรคติดต่อและโรค ระบาด ในเขตตำบลมา โมง	๓๐,๐๐๐	๓๐,๐๐๐	๓๐,๐๐๐	๓๐,๐๐๐	๓๐,๐๐๐	ไม่เกิดการติดต่อ และระบาดของ โรคในพื้นที่ตำบล มาโมง	ไม่เกิดการติดต่อ และระบาดของ โรคในพื้นที่ ตำบลมาโมง	สำนักปลัด
๓	โครงการการป้องกัน และควบคุมโรคพิษ สุนัขบ้า	เพื่อควบคุมโรค ภายในพื้นที่ ตำบลมา โมง	ภายในพื้นที่ตำบล มาโมง	๕๐,๐๐๐	๕๐,๐๐๐	๕๐,๐๐๐	๕๐,๐๐๐	๕๐,๐๐๐	ไม่เกิดโรคระบาด ในพื้นที่ตำบลมา โมง	ไม่เกิดโรค ระบาด ในพื้นที่ ตำบลมาโมง	สำนักปลัด
๔	โครงการอุดหนุน สำหรับการดำเนินงาน ตามแนวทางโครงการ พระราชดำริด้าน สาธารณสุข	เพื่อให้ประชาชนใน พื้นที่ได้รับการดูแล ด้านสาธารณสุขเพิ่ม มากขึ้น	หมู่ที่ ๑ - ๑๐	๒๐๐,๐๐๐	๒๐๐,๐๐๐	๒๐๐,๐๐๐	๒๐๐,๐๐๐	๒๐๐,๐๐๐	ประชาชนได้รับการ ดูแลด้าน สาธารณสุขเพิ่มขึ้น ร้อยละ ๙๕	ประชาชนมี คุณภาพชีวิตที่ดี เจ็บป่วยน้อยลง	สำนักปลัด/ อุดหนุน คณะกรรมการ หมู่บ้าน ๑๐ หมู่บ้าน
๕	โครงการสนับสนุน การดำเนินงานในการ พัฒนาสาธารณสุขมูล ฐานประจำหมู่บ้าน	เพื่อไม่ให้เกิด โรคติดต่อในเขต ตำบลมาโมง	หมู่ที่ ๑ - ๑๐ ตำบลมา โมง	๑๕๐,๐๐๐	๑๕๐,๐๐๐	๑๕๐,๐๐๐	๑๕๐,๐๐๐	๑๕๐,๐๐๐	ไม่เกิดโรคติดต่อใน เขตตำบลมาโมง	ไม่เกิดโรคติดต่อ ในเขตตำบลมา โมง	สำนักปลัด
รวม	๕ โครงการ			๕๓๐,๐๐๐	๕๓๐,๐๐๐	๕๓๐,๐๐๐	๕๓๐,๐๐๐	๕๓๐,๐๐๐			

กลยุทธ์ ส่งเสริมการออกกำลังกาย กีฬา และ นันทนาการ

(๕) แผนงานการศาสนา วัฒนธรรม และนันทนาการ

แบบ ผ.๐๒

ที่	โครงการ	วัตถุประสงค์	เป้าหมาย (ผลผลิตของโครงการ)	งบประมาณ					ตัวชี้วัด (KPI)	ผลที่คาดว่าจะได้รับ	หน่วยงาน รับผิดชอบหลัก
				๒๕๖๖ (บาท)	๒๕๖๗ (บาท)	๒๕๖๘ (บาท)	๒๕๖๙ (บาท)	๒๕๗๐ (บาท)			
๑	ส่งนักกีฬาเข้าร่วมการแข่งขันในระดับต่างๆ	เพื่อส่งเสริมการเล่นกีฬาและยกระดับมาตรฐานกีฬาในท้องถิ่น	ประชาชนในตำบลมาโมงที่เป็นนักกีฬาทุกประเภท	๒๐,๐๐๐	๒๐,๐๐๐	๒๐,๐๐๐	๒๐,๐๐๐	๒๐,๐๐๐	เกิดนักกีฬาระดับต่างๆ และมีมาตรฐาน	เกิดนักกีฬาระดับต่างๆ และมีมาตรฐาน	กองการศึกษาฯ
๒	โครงการแข่งขันกีฬาตำบล	เพื่อส่งเสริมการออกกำลังกายและการเล่นกีฬาของประชาชน	ประชาชนในเขตตำบลมาโมง	๒๐๐,๐๐๐	๒๐๐,๐๐๐	๓๐๐,๐๐๐	๓๐๐,๐๐๐	๓๐๐,๐๐๐	ประชาชนหันมาออกกำลังกายและการเล่นกีฬามากขึ้น	ประชาชนหันมาออกกำลังกายและการเล่นกีฬามากขึ้น	กองการศึกษาฯ
๓	โครงการจัดซื้อวัสดุและอุปกรณ์กีฬาหมู่บ้านภายในตำบลมาโมง	เพื่อให้ส่งเสริมการเล่นกีฬาและออกกำลังกาย	หมู่ที่ ๑ - ๑๐	๔๐,๐๐๐	๔๐,๐๐๐	๔๐,๐๐๐	๔๐,๐๐๐	๔๐,๐๐๐	ประชาชนหันมาเล่นกีฬาและออกกำลังกาย	ประชาชนหันมาเล่นกีฬาและออกกำลังกาย	กองการศึกษาฯ
๔	โครงการแข่งขันกีฬาศูนย์พัฒนาเด็กเล็ก	เพื่อส่งเสริมการเล่นกีฬาและพัฒนาการทางด้านร่างกายของเด็ก	นักเรียนศูนย์พัฒนาเด็กเล็กสังกัด อบต.มาโมง	๖๐,๐๐๐	๖๐,๐๐๐	๖๐,๐๐๐	๖๐,๐๐๐	๖๐,๐๐๐	เด็กรักการเล่นกีฬาและมีพัฒนาการทางด้านร่างกายที่ดี	เด็กรักการเล่นกีฬาและมีพัฒนาการทางด้านร่างกายที่ดี	กองการศึกษาฯ
๕	อุดหนุนการแข่งขันกีฬาให้กับหน่วยงานต่างๆ เช่น อำเภอ จังหวัด	เพื่อให้ประชาชนมีสุขภาพร่างกายที่ดี	อุดหนุนการแข่งขันกีฬาทุกประเภท	๕๐,๐๐๐	๕๐,๐๐๐	๕๐,๐๐๐	๕๐,๐๐๐	๕๐,๐๐๐	ประชาชนมีสุขภาพร่างกายที่ดี	ประชาชนมีสุขภาพร่างกายที่ดี	กองการศึกษาฯ/ อุดหนุนอำเภอ จังหวัด
๖	อุดหนุน อ.สุคีริน โครงการแข่งขันกีฬาด้านยาเสพติด	เพื่อส่งเสริมการเล่นกีฬาให้ประชาชนห่างไกลยาเสพติด	อุดหนุน อ.สุคีริน	๑๕,๐๐๐	๑๕,๐๐๐	๑๕,๐๐๐	๑๕,๐๐๐	๑๕,๐๐๐	ประชาชนหันมาเล่นกีฬาและไม่ยุ่งเกี่ยวกับยาเสพติด	ประชาชนหันมาเล่นกีฬาและไม่ยุ่งเกี่ยวกับยาเสพติด	กองการศึกษาฯ/ อุดหนุน อ.สุคีริน

ที่	โครงการ	วัตถุประสงค์	เป้าหมาย (ผลผลิตของโครงการ)	งบประมาณ					ตัวชี้วัด (KPI)	ผลที่คาดว่าจะได้รับ	หน่วยงาน รับผิดชอบหลัก
				๒๕๖๖ (บาท)	๒๕๖๗ (บาท)	๒๕๖๘ (บาท)	๒๕๖๙ (บาท)	๒๕๗๐ (บาท)			
๗	โครงการแข่งขันกีฬา ท้องถิ่นสัมพันธ์	เพื่อส่งเสริมให้ ประชาชนมีการ ประสานสัมพันธ์ ระหว่างท้องถิ่น	ประชาชนเขต อ.สุคีริน	๕๐,๐๐๐	๕๐,๐๐๐	๕๐,๐๐๐	๕๐,๐๐๐	๕๐,๐๐๐	ประชาชนมีการ ประสานสัมพันธ์ ระหว่างท้องถิ่น	ประชาชนมีการ ประสานสัมพันธ์ ระหว่างท้องถิ่น	กองการศึกษาฯ
๘	โครงการรณรงค์ออก กำลังกายแก่เด็กเยาวชน และประชาชน	เพื่อให้ประชาชนใน ตำบลมาโมงทุกวัยหัน มาออกกำลังกายมาก ขึ้นและมีสุขภาพดี	ประชาชนในเขตตำบล มาโมง	๒,๐๐๐	๒,๐๐๐	๒,๐๐๐	๒,๐๐๐	๒,๐๐๐	ประชาชนหันมา ออกกำลังกายและ การเล่นกีฬามากขึ้น และมีสุขภาพที่ดี	ประชาชนหันมา ออกกำลังกายและ การเล่นกีฬามาก ขึ้นและมีสุขภาพที่ ดี	กองการศึกษาฯ
รวม	๘ โครงการ			๕๓๗,๐๐๐	๕๓๗,๐๐๐	๕๓๗,๐๐๐	๕๓๗,๐๐๐	๕๓๗,๐๐๐			

กลยุทธ์ ส่งเสริมให้ประชาชนยึดหลักเศรษฐกิจพอเพียง
(๖) แผนงานการเกษตร

แบบ ผ.๐๒

ที่	โครงการ	วัตถุประสงค์	เป้าหมาย (ผลผลิตของโครงการ)	งบประมาณ					ตัวชี้วัด (KPI)	ผลที่คาดว่าจะได้รับ	หน่วยงาน รับผิดชอบหลัก
				๒๕๖๑ (บาท)	๒๕๖๒ (บาท)	๒๕๖๓ (บาท)	๒๕๖๔ (บาท)	๒๕๖๕ (บาท)			
๑	โครงการส่งเสริมการปลูกผักปลอดสารพิษ	เพื่อให้ประชาชนมีอาชีพและมีรายได้จากการปลูกผักปลอดสารพิษ	ประชาชนผู้ทำการเกษตรเกี่ยวกับการปลูกผักในเขตตำบลมาโมง	๓๐,๐๐๐	๓๐,๐๐๐	๓๐,๐๐๐	๓๐,๐๐๐	๓๐,๐๐๐	ประชาชนมีอาชีพและมีรายได้จากการปลูกผักปลอดสารพิษ	ประชาชนมีอาชีพและมีรายได้จากการปลูกผักปลอดสารพิษ	สำนักปลัด
๒	โครงการอบรมการทำเกษตรให้แก่ประชาชนในตำบลมาโมง	เพื่อให้ประชาชนมีอาชีพและรายได้จากการประกอบอาชีพเกษตรกรรม	ประชาชนในตำบลมาโมง	๔๐๐,๐๐๐	๔๐๐,๐๐๐	๔๐๐,๐๐๐	๔๐๐,๐๐๐	๔๐๐,๐๐๐	ประชาชนมีอาชีพและมีรายได้จากการประกอบอาชีพ	ประชาชนมีอาชีพและมีรายได้จากการประกอบอาชีพ	สำนักปลัด
๓	กิจกรรมรณรงค์การลดใช้สารเคมีในการปลูกและกำจัดศัตรูพืช	เพื่อให้ประชาชนรู้ถึงพิษภัยของการใช้สารเคมีในการปลูกและกำจัดศัตรูพืช	ประชาชนในตำบลมาโมง	๕,๐๐๐	๕,๐๐๐	๕,๐๐๐	๕,๐๐๐	๕,๐๐๐	ประชาชนรู้ถึงพิษภัยของการใช้สารเคมีในการปลูกและกำจัดศัตรูพืช	ประชาชนรู้ถึงพิษภัยของการใช้สารเคมีในการปลูกและกำจัดศัตรูพืช	สำนักปลัด
รวม	๓ โครงการ			๔๓๕,๐๐๐	๔๓๕,๐๐๐	๔๓๕,๐๐๐	๔๓๕,๐๐๐	๔๓๕,๐๐๐			

แผนพัฒนาท้องถิ่น (พ.ศ. ๒๕๖๖ – ๒๕๗๐)
องค์การบริหารส่วนตำบลมาโมง อำเภอสู้ครีณ จังหวัดนราธิวาส

แบบ ผ.๐๒

- ก. ยุทธศาสตร์ชาติ ๒๐ปี ยุทธศาสตร์ที่ ๑ ด้านความมั่นคง
- ข. แผนพัฒนาเศรษฐกิจฯ ฉบับที่ ๑๓ หมวดที่ ๘ ไทยมีพื้นที่และเมืองอัจฉริยะที่น่าอยู่ ปลอดภัย เด็ดโตได้อย่างยั่งยืน หมวดที่ ๑๑ ไทยสามารถลดความเสี่ยงและผลกระทบจากภัยธรรมชาติและการเปลี่ยนแปลง สภาพภูมิอากาศ
- ค. Sustainable Deveploption Goals:SDGs เป้าหมายที่ ๑๐ ลดความไม่เสมอภาคภายในประเทศและระหว่างประเทศและระหว่างประเทศในทุกระดับ เป้าหมายที่ ๑๖ ส่งเสริมสังคมที่สงบสุขและครอบคลุม เพื่อพัฒนาที่ยั่งยืน ให้ทุกคนเข้าถึงความยุติธรรมและสร้างสถาบันที่มีประสิทธิภาพ รับผิดชอบและครอบคลุมในทุกระดับ
- ง. ประเด็นการพัฒนาจังหวัดนราธิวาส ประเด็นที่ ๒ พัฒนาคุณภาพชีวิต ลดความเหลื่อมล้ำ พัฒนา จัดการโครงสร้างพื้นฐาน ทรัพยากรธรรมชาติและสิ่งแวดล้อมอย่างเป็นระบบนำไปสู่ความมั่นคงและสันติสุขที่ยั่งยืน
- จ. ยุทธศาสตร์การพัฒนาขององค์กรปกครองส่วนท้องถิ่นในจังหวัด ยุทธศาสตร์ที่ ๓ ยุทธศาสตร์การพัฒนาด้านการพัฒนาด้านจัดระเบียบชุมชน/สังคม และรักษาความเรียบร้อย
๓. ยุทธศาสตร์ : ด้านการจัดระเบียบชุมชน/สังคม และการรักษาความเรียบร้อย

กลยุทธ์ ส่งเสริมให้มีความรู้ความเข้าใจแก่ประชาชนเกี่ยวกับเมือง การปกครองระบอบประชาธิปไตย

(๑) แผนงานบริหารงานทั่วไป

ที่	โครงการ	วัตถุประสงค์	เป้าหมาย (ผลผลิตของ โครงการ)	งบประมาณ					ตัวชี้วัด (KPI)	ผลที่คาดว่าจะ ได้รับ	หน่วยงาน รับผิดชอบ หลัก
				๒๕๖๖ (บาท)	๒๕๖๗ (บาท)	๒๕๖๘ (บาท)	๒๕๖๙ (บาท)	๒๕๗๐ (บาท)			
๑	โครงการจัดประชุมเวที ประชาคม	เพื่อให้ประชาชนมี ส่วนร่วมในการร่วมกัน เสนอปัญหาและความ ต้องการ	ประชาชนหมู่ที่ ๑- ๑๐ ตำบลมาโมง	๒๐,๐๐๐	๒๐,๐๐๐	๒๐,๐๐๐	๒๐,๐๐๐	๒๐,๐๐๐	ประชาชนมีส่วนร่วม ในการร่วมกันเสนอ ปัญหาและความ ต้องการ	ประชาชนมีส่วนร่วม ในการร่วมกันเสนอ ปัญหาและความ ต้องการ	สำนักปลัด
๒	โครงการส่งเสริมความรู้ ความเข้าใจในเรื่อง รัฐธรรมนูญ ประชาธิปไตย และ การเลือกตั้ง	เพื่อให้ประชาชนมี ความรู้ความเข้าใจใน เรื่องการปกครองมาก ขึ้น	ประชาชนหมู่ที่ ๑- ๑๐ ตำบลมาโมง	๑๐,๐๐๐	๑๐,๐๐๐	๑๐,๐๐๐	๑๐,๐๐๐	๑๐,๐๐๐	ประชาชนมีความรู้ ความเข้าใจในเรื่อง การปกครองมากขึ้น	ประชาชนมีความรู้ ความเข้าใจในเรื่อง การปกครองมากขึ้น	สำนักปลัด
รวม	๒ โครงการ			๓๐,๐๐๐	๓๐,๐๐๐	๓๐,๐๐๐	๓๐,๐๐๐	๓๐,๐๐๐			

กลยุทธ์ พัฒนาศักยภาพของท้องถิ่นในการป้องกันและบรรเทาสาธารณภัยตลอดจนการรักษาความสงบเรียบร้อยในท้องถิ่น

(๒) แผนงานการรักษาความสงบภายใน

แบบ ผ.๐๒

ที่	โครงการ	วัตถุประสงค์	เป้าหมาย (ผลผลิตของ โครงการ)	งบประมาณ					ตัวชี้วัด (KPI)	ผลที่คาดว่าจะ ได้รับ	หน่วยงาน รับผิดชอบ หลัก
				๒๕๖๖ (บาท)	๒๕๖๗ (บาท)	๒๕๖๘ (บาท)	๒๕๖๙ (บาท)	๒๕๗๐ (บาท)			
๑	โครงการฝึกอบรมและสาธิต การป้องกันและระงับ อัคคีภัย	เพื่อฝึกอบรมการป้องกันและ ระงับอัคคีภัยแก่เจ้าหน้าที่ของ อบต.และประชาชนทั่วไป	เจ้าหน้าที่ของ อบต. และประชาชนทั่วไป	๑๐๐,๐๐๐	๑๐๐,๐๐๐	๑๐๐,๐๐๐	๑๐๐,๐๐๐	๑๐๐,๐๐๐	เจ้าหน้าที่ของ อบต.และ ประชาชนทั่วไปมี ประสบการณ์สามารถ ระงับอัคคีภัยได้	เจ้าหน้าที่ของ อบต.และ ประชาชนทั่วไป มีประสบการณ์สามารถ ระงับอัคคีภัยได้	สำนักปลัด
๒	โครงการฝึกอบรม อปพร.	เพื่อให้มีสมาชิก อปพร.เพิ่มขึ้น และมีศักยภาพ	ประชาชนในเขต ตำบลมาโมง	๑๐๐,๐๐๐	๑๐๐,๐๐๐	๑๐๐,๐๐๐	๑๐๐,๐๐๐	๑๐๐,๐๐๐	มีสมาชิก อปพร.เพิ่มขึ้น และมีศักยภาพ	มีสมาชิก อปพร. เพิ่มขึ้นและมี ศักยภาพ	สำนักปลัด
๓	โครงการช่วยเหลือผู้ประสบ สาธารณภัย	เพื่อให้ความช่วยเหลือ ประชาชนที่ประสบ สาธารณ ภัยและมีเครื่องมือในการ ช่วยเหลือ	ประชาชนในเขต ตำบลมาโมงที่ ประสบภัยและมี เครื่องมือในการ ช่วยเหลือ	๕๐๐,๐๐๐	๕๐๐,๐๐๐	๕๐๐,๐๐๐	๕๐๐,๐๐๐	๕๐๐,๐๐๐	ประชาชนที่ประสบสา ธารณภัยได้รับการ ช่วยเหลือและมี เครื่องมือในการ ช่วยเหลือ	ประชาชนที่ประสบ สาธารณภัยได้รับการ ช่วยเหลือและมี เครื่องมือในการ ช่วยเหลือ	สำนักปลัด
๔	โครงการฝึกอบรมเพื่อเตรียม ความพร้อมในการป้องกัน ปัญหาไฟป่าและหมอกควัน	เพื่อเตรียมความพร้อมในการ ป้องกันปัญหาไฟป่าและหมอก ควัน	เจ้าหน้าที่ของ อบต. และประชาชนทั่วไป	๑๐๐,๐๐๐	๑๐๐,๐๐๐	๑๐๐,๐๐๐	๑๐๐,๐๐๐	๑๐๐,๐๐๐	มีความพร้อมในการ ป้องกันปัญหาไฟป่าและ หมอกควัน	มีความพร้อมในการ ป้องกันปัญหาไฟป่า และหมอกควัน	สำนักปลัด
๕	โครงการอบรมเครือข่าย อาสาสมัครรักษาความสงบ เรียบร้อยประจำตำบล	เพื่อให้ประชาชนมีส่วนร่วมใน การเฝ้าระวังและร่วมแก้ไข ปัญหาความไม่สงบเรียบร้อย ในตำบล	ประชาชนในเขต ตำบลมาโมง	๑๐๐,๐๐๐	๑๐๐,๐๐๐	๑๐๐,๐๐๐	๑๐๐,๐๐๐	๑๐๐,๐๐๐	ประชาชนมีส่วนร่วมใน การเฝ้าระวังและ ร่วมแก้ไขปัญหาความไม่ สงบเรียบร้อยในตำบล	ประชาชนมีส่วนร่วมใน การเฝ้าระวังและร่วม แก้ไขปัญหาความไม่สงบ เรียบร้อยในตำบล	สำนักปลัด
๖	โครงการดำเนินการบริการ ทางการแพทย์ฉุกเฉิน EMS/FR หรือ กู้ชีพกู้ภัย	เพื่อให้บริการการแพทย์ฉุกเฉิน แก่ประชาชน	ให้บริการการแพทย์ ฉุกเฉินแก่ประชาชน	๗๐๐,๐๐๐	๗๐๐,๐๐๐	๗๐๐,๐๐๐	๗๐๐,๐๐๐	๗๐๐,๐๐๐	มีการบริการการแพทย์ ฉุกเฉินแก่ประชาชน	มีการบริการการแพทย์ ฉุกเฉินแก่ประชาชน	สำนักปลัด

ที่	โครงการ	วัตถุประสงค์	เป้าหมาย (ผลผลิตของ โครงการ)	งบประมาณ					ตัวชี้วัด (KPI)	ผลที่คาดว่าจะได้รับ	หน่วยงาน รับผิดชอบ หลัก
				๒๕๖๖ (บาท)	๒๕๖๗ (บาท)	๒๕๖๘ (บาท)	๒๕๖๙ (บาท)	๒๕๗๐ (บาท)			
๗	โครงการฝึกอบรมเจ้าหน้าที่ปฏิบัติการกู้ชีพ กู้ภัยในการช่วยเหลือผู้ป่วย	เพื่อให้เกิดความพร้อมและเพิ่มศักยภาพเจ้าหน้าที่กู้ชีพ กู้ภัย	เจ้าหน้าที่กู้ชีพ กู้ภัย อบต.มาโมง	๓๐,๐๐๐	๓๐,๐๐๐	๓๐,๐๐๐	๓๐,๐๐๐	๓๐,๐๐๐	เจ้าหน้าที่กู้ชีพ กู้ภัยมีความพร้อมและมีศักยภาพในการให้บริการ	เจ้าหน้าที่กู้ชีพ กู้ภัยมีความพร้อมและมีศักยภาพในการให้บริการ	สำนักปลัด
๘	โครงการช่วยเหลือผู้ประสบสาธารณภัย	เพื่อช่วยเหลือประชาชนให้มีคุณภาพชีวิตที่ดีขึ้น	ประชาชนในตำบลมาโมง	๑๐๐,๐๐๐	๑๐๐,๐๐๐	๑๐๐,๐๐๐	๑๐๐,๐๐๐	๑๐๐,๐๐๐	ประชาชนมีคุณภาพชีวิตที่ดีขึ้น	ประชาชนมีคุณภาพชีวิตที่ดีขึ้น	สำนักปลัด
๙	โครงการฝึกอบรมชุดปฏิบัติการจิตอาสาภัยพิบัติประจำองค์การบริหารส่วนตำบลมาโมง	เพื่อให้เกิดความพร้อมและเพิ่มศักยภาพแก่เจ้าหน้าที่และประชาชนที่มีจิตอาสา	เจ้าหน้าที่อบต.มาโมง และประชาชน	๑๐๐,๐๐๐	๑๐๐,๐๐๐	๑๐๐,๐๐๐	๑๐๐,๐๐๐	๑๐๐,๐๐๐	เจ้าหน้าที่และประชาชนมีความพร้อมและมีศักยภาพในการให้บริการ	เจ้าหน้าที่และประชาชนมีความพร้อมและมีศักยภาพในการให้บริการ	สำนักปลัด
๑๐	โครงการฝึกอบรมให้ความรู้และฝึกซ้อมแผนป้องกันและบรรเทาสาธารณภัย	เพื่อให้เกิดความพร้อมและเพิ่มศักยภาพแก่เจ้าหน้าที่	เจ้าหน้าที่และอปพร.อบต.มาโมง	๔๐,๐๐๐	๔๐,๐๐๐	๔๐,๐๐๐	๔๐,๐๐๐	๔๐,๐๐๐	เจ้าหน้าที่มีความพร้อมและมีศักยภาพในการให้บริการ	เจ้าหน้าที่มีความพร้อมและมีศักยภาพในการให้บริการ	สำนักปลัด
๑๑	โครงการรณรงค์ป้องกันและลดอุบัติเหตุทางถนนในช่วงเทศกาลสำคัญ	เพื่อป้องกันและลดอุบัติเหตุ	พนักงานส่วนตำบลอปพร. และเจ้าหน้าที่หน่วยงานอื่นที่เกี่ยวข้อง	๒๐,๐๐๐	๒๐,๐๐๐	๒๐,๐๐๐	๒๐,๐๐๐	๒๐,๐๐๐	อุบัติเหตุเกิดขึ้นน้อยลงปลอดภัยในด้านชีวิตและทรัพย์สิน	อุบัติเหตุเกิดขึ้นน้อยลงปลอดภัยในด้านชีวิตและทรัพย์สิน	สำนักปลัด
๑๒	โครงการฝึกอบรมอาสาสมัครป้องกันภัยฝ่ายพลเรือน (อปพร.) หลักสูตรจัดตั้ง	เพื่อให้มีสมาชิก อปพร.เพิ่มขึ้นและมีศักยภาพ	เจ้าหน้าที่อบต.มาโมง และประชาชน	๒๐๐,๐๐๐	๒๐๐,๐๐๐	๒๐๐,๐๐๐	๒๐๐,๐๐๐	๒๐๐,๐๐๐	มีสมาชิก อปพร.เพิ่มขึ้นและมีศักยภาพ	มีสมาชิก อปพร.เพิ่มขึ้นและมีศักยภาพ	สำนักปลัด
รวม	๑๒ โครงการ			๒,๐๙๐,๐๐๐	๒,๐๙๐,๐๐๐	๒,๐๙๐,๐๐๐	๒,๐๙๐,๐๐๐	๒,๐๙๐,๐๐๐			

รายละเอียดโครงการพัฒนา แผนพัฒนาท้องถิ่น (พ.ศ.๒๕๖๖ – ๒๕๗๐)

องค์การบริหารส่วนตำบลมาโมง อำเภอสุโขทัย จังหวัดนครราชสีมา

แบบ ผ.๐๒

- ก. ยุทธศาสตร์ชาติ ๒๐ ปี ยุทธศาสตร์ที่ ๒ ด้านการสร้างความสามารถในการแข่งขัน ยุทธศาสตร์ที่ ๓ ด้านการพัฒนาศักยภาพทรัพยากรมนุษย์ ยุทธศาสตร์ ยุทธศาสตร์ที่ ๔ ด้านการสร้างโอกาสและความเสมอภาคทางสังคม
- ข. แผนพัฒนาเศรษฐกิจฯ ฉบับที่ ๑๓ หมวดที่ ๑ ไทยเป็นประเทศชั้นนำด้านสินค้าเกษตรและเกษตรแปรรูปมูลค่าสูง หมวดที่ ๒ ไทยเป็นจุดหมายของการท่องเที่ยวที่เน้น คุณภาพและยั่งยืน หมวดที่ ๗ ไทยมีวิสาหกิจขนาดกลางและขนาดย่อมที่เข้มแข็ง มีศักยภาพ และสามารถแข่งขันได้ หมวดที่ ๘ ไทยมีพื้นที่และเมืองอัจฉริยะที่น่าอยู่ ปลอดภัย เดิโตได้อย่างยั่งยืน หมวดที่ ๙ ไทยมีความยากจนข้ามรุ่นลดลง และมีความคุ้มครองทางสังคมที่เพียงพอเหมาะสม
- ค. Sustainable Development Goals : SDGs เป้าหมายที่ ๕ บรรลุความเท่าเทียมระหว่างเพศ และเสริมอำนาจให้แก่สตรีและเด็ก เป้าหมายที่ ๖ สร้างหลักประกันว่าจะมีการจัดให้มีน้ำหนักรักษาสุขภาพอนามัยสำหรับทุกคนและมีการบริหารจัดการที่ยั่งยืน เป้าหมายที่ ๑๒ สร้างหลักประกันให้มีรูปแบบการผลิตและการบริโภคที่ยั่งยืน เป้าหมายที่ ๑๓
- ง. ประเด็นการพัฒนางานจังหวัดนครราชสีมา ประเด็นที่ ๑ เสริมสร้างความมั่นคงทางเศรษฐกิจ ส่งเสริมการลงทุนและการค้าชายแดน การลงทุนนำไปสู่การสร้างมูลค่าเพิ่มอย่างต่อเนื่องและเกิดรายได้ภาคประชาชนยั่งยืน
- จ. ยุทธศาสตร์การพัฒนาขององค์กรปกครองส่วนท้องถิ่นในจังหวัด ยุทธศาสตร์ที่ ๔ ยุทธศาสตร์ด้านการพัฒนาด้านการวางแผน การส่งเสริมการลงทุนพาณิชย์กรรม และการท่องเที่ยว
๔. ยุทธศาสตร์การพัฒนา : การพัฒนาด้านการวางแผน การส่งเสริมการลงทุนพาณิชย์กรรม และการท่องเที่ยว
กลยุทธ์ พัฒนาส่งเสริมการท่องเที่ยวและแหล่งท่องเที่ยวเชิงอนุรักษ์

(๑) แผนงานบริหารงานทั่วไป

ที่	โครงการ	วัตถุประสงค์	เป้าหมาย (ผลผลิตของ โครงการ)	งบประมาณ					ตัวชี้วัด (KPI)	ผลที่คาดว่าจะได้รับ	หน่วยงาน รับผิดชอบ หลัก
				๒๕๖๖ (บาท)	๒๕๖๗ (บาท)	๒๕๖๘ (บาท)	๒๕๖๙ (บาท)	๒๕๗๐ (บาท)			
๑	โครงการอบรมเสริมความรู้และศึกษาดูงานเกี่ยวกับวิสาหกิจชุมชน	เพื่อส่งเสริมให้ประชาชนเรียนรู้การจัดตั้งเป็นกลุ่มวิสาหกิจชุมชน	ประชาชนในเขตตำบลมาโมง	๕๐,๐๐๐	๕๐,๐๐๐	๕๐,๐๐๐	๕๐,๐๐๐	๕๐,๐๐๐	ประชาชนมีความรู้และสามารถจัดตั้งเป็นกลุ่มวิสาหกิจชุมชนได้	ประชาชนมีความรู้และสามารถจัดตั้งเป็นกลุ่มวิสาหกิจชุมชนได้	สำนักปลัด
๒	โครงการอบรมเพื่อส่งเสริมการจัดตั้งวิสาหกิจชุมชน	เพื่อส่งเสริมให้ประชาชนรวมตัวกันจัดตั้งเป็นกลุ่มวิสาหกิจชุมชนและมีรายได้เพิ่มมากขึ้น	ประชาชนในเขตตำบลมาโมง	๒๐,๐๐๐	๒๐,๐๐๐	๒๐,๐๐๐	๒๐,๐๐๐	๒๐,๐๐๐	ประชาชนสามารถรวมตัวจัดตั้งเป็นกลุ่มวิสาหกิจชุมชนและมีรายได้เพิ่มมากขึ้น	ประชาชนสามารถรวมตัวจัดตั้งเป็นกลุ่มวิสาหกิจชุมชนและมีรายได้เพิ่มมากขึ้น	สำนักปลัด
๓	โครงการอบรมส่งเสริมการตลาด,การท่องเที่ยวแก่กลุ่มแม่บ้าน กลุ่มอาชีพ ฯลฯ ในเขตตำบลมาโมง	เพื่อให้กลุ่มแม่บ้าน กลุ่มอาชีพ ฯลฯ สามารถทำการตลาด,เผยแพร่ประชาสัมพันธ์ผลิตภัณฑ์และบริการการท่องเที่ยว ฯลฯ ในเขตตำบลมาโมง	กลุ่มแม่บ้าน/กลุ่มอาชีพและกลุ่มต่างๆ ที่เป็นการเสริมสร้างรายได้ในเขตตำบลมาโมง	๓๐,๐๐๐	๓๐,๐๐๐	๓๐,๐๐๐	๓๐,๐๐๐	๓๐,๐๐๐	กลุ่มแม่บ้าน กลุ่มอาชีพ ฯลฯ สามารถทำการตลาด,เผยแพร่ประชาสัมพันธ์ผลิตภัณฑ์และบริการการท่องเที่ยว ฯลฯ ในเขตตำบลมาโมง	กลุ่มแม่บ้าน กลุ่มอาชีพ ฯลฯ สามารถทำการตลาดเผยแพร่ประชาสัมพันธ์ผลิตภัณฑ์และบริการการท่องเที่ยว ฯลฯ ในเขตตำบลมาโมง	สำนักปลัด

ที่	โครงการ	วัตถุประสงค์	เป้าหมาย (ผลผลิตของโครงการ)	งบประมาณ					ตัวชี้วัด (KPI)	ผลที่คาดว่าจะ ได้รับ	หน่วยงาน รับผิดชอบ หลัก
				๒๕๖๖ (บาท)	๒๕๖๗ (บาท)	๒๕๖๘ (บาท)	๒๕๖๙ (บาท)	๒๕๗๐ (บาท)			
๔	โครงการฝึกอบรม สัมมนาและ ศึกษาดูงาน	เพื่อส่งเสริมความรู้ และเพิ่มศักยภาพใน การพัฒนาอย่าง ยั่งยืน	พนักงาน ลูกจ้าง ผู้บริหาร สมาชิกสภา อบต. ผู้นำชุมชน กลุ่ม สตรี เยาวชน และ ประชาชนในตำบลมาโมง	๒๐๐,๐๐๐	๒๐๐,๐๐๐	๒๐๐,๐๐๐	๒๐๐,๐๐๐	๒๐๐,๐๐๐	ประชาชนมี ความรู้ตาม หลักปรัชญา เศรษฐกิจ พอเพียง	ประชาชนมีความรู้ ตามหลักปรัชญา เศรษฐกิจพอเพียง	สำนักปลัด
๕	โครงการหมู่บ้านเศรษฐกิจ พอเพียง	เพื่อส่งเสริมให้ ประชาชนดำรงชีวิต ตามแนวปรัชญา เศรษฐกิจพอเพียง	หมู่บ้านในเขตตำบลมา โมง	๕๐,๐๐๐	๕๐,๐๐๐	๕๐,๐๐๐	๕๐,๐๐๐	๕๐,๐๐๐	ประชาชน ดำรงชีวิตตาม แนวปรัชญา เศรษฐกิจ พอเพียง	ประชาชน ดำรงชีวิตตามแนว ปรัชญาเศรษฐกิจ พอเพียง	สำนักปลัด
๖	โครงการเศรษฐกิจชุมชนหมู่ที่ ๑ - ๑๐	เพื่อส่งเสริมการการ ประกอบอาชีพแก่ ประชาชน	ประชาชนหมู่ที่ ๑ - ๑๐	๑๐๐,๐๐๐	๑๐๐,๐๐๐	๑๐๐,๐๐๐	๑๐๐,๐๐๐	๑๐๐,๐๐๐	ประชาชนมี อาชีพเสริมและ มีรายได้เพิ่มขึ้น	ประชาชนมีอาชีพ เสริมและมีรายได้ เพิ่มขึ้น	สำนักปลัด
๗	โครงการเดินตามรอยพ่อสานต่อ โครงการพระราชดำริดำเนินชีวิต ตามหลักปรัชญาเศรษฐกิจ พอเพียง	เพื่อให้ประชาชน สามารถพึ่งตนเอง ตามหลักปรัชญา เศรษฐกิจพอเพียง	หมู่ที่ ๑ - ๑๐	๒๐,๐๐๐	๒๐,๐๐๐	๒๐,๐๐๐	๒๐,๐๐๐	๒๐,๐๐๐	ประชาชน สามารถ พึ่งตนเองตาม หลักปรัชญา เศรษฐกิจ พอเพียง	ประชาชนสามารถ พึ่งตนเองตามหลัก ปรัชญาเศรษฐกิจ พอเพียง	สำนักปลัด
๘	โครงการพัฒนาทำความสะอาด แหล่งท่องเที่ยว	เพื่อเป็นการพัฒนา ให้แหล่งท่องเที่ยว และสิ่งแวดล้อมให้มี ความสะอาด สวยงาม	แหล่งท่องเที่ยวในพื้นที่ ตำบลมาโมง	๑๐,๐๐๐	๑๐,๐๐๐	๑๐,๐๐๐	๑๐,๐๐๐	๑๐,๐๐๐	แหล่งท่องเที่ยว ได้รับการ พัฒนา มีความ สะอาดและ สวยงาม	แหล่งท่องเที่ยว ได้รับการ พัฒนา มีความ สะอาดและ สวยงาม	สำนักปลัด

ที่	โครงการ	วัตถุประสงค์	เป้าหมาย (ผลผลิตของโครงการ)	งบประมาณ					ตัวชี้วัด (KPI)	ผลที่คาดว่าจะได้รับ	หน่วยงาน รับผิดชอบ หลัก
				๒๕๖๖ (บาท)	๒๕๖๗ (บาท)	๒๕๖๘ (บาท)	๒๕๖๙ (บาท)	๒๕๗๐ (บาท)			
๙	โครงการปรับปรุงพื้นที่ แหล่งท่องเที่ยวในพื้นที่ ตำบลมาโมง	เพื่อให้เป็นแหล่ง ท่องเที่ยวที่สวยงาม และนักท่องเที่ยว มีความสะดวกสบาย และปลอดภัย	แหล่งท่องเที่ยวในพื้นที่ ตำบลมาโมง	๕๐,๐๐๐	๕๐,๐๐๐	๕๐,๐๐๐	๕๐,๐๐๐	๕๐,๐๐๐	เป็นแหล่งท่องเที่ยวที่ สวยงามและ นักท่องเที่ยว มีความปลอดภัย	เป็นแหล่ง ท่องเที่ยวที่ สวยงามและ นักท่องเที่ยว มีความปลอดภัย	สำนักปลัด
รวม	๙ โครงการ			๕๓๐,๐๐๐	๕๓๐,๐๐๐	๕๓๐,๐๐๐	๕๓๐,๐๐๐	๕๓๐,๐๐๐			

กลยุทธ์ ส่งเสริมให้ประชาชนยึดเป็นหลักเศรษฐกิจพอเพียง

(๒) แผนงานการเกษตร

ที่	โครงการ	วัตถุประสงค์	เป้าหมาย (ผลผลิตของ โครงการ)	งบประมาณ					ตัวชี้วัด (KPI)	ผลที่คาดว่าจะได้รับ	หน่วยงาน รับผิดชอบ หลัก
				๒๕๖๖ (บาท)	๒๕๖๗ (บาท)	๒๕๖๘ (บาท)	๒๕๖๙ (บาท)	๒๕๗๐ (บาท)			
๑	โครงการลดต้นทุนเพิ่ม ผลผลิตไม้ผล	เพื่อเป็นการลดต้นทุนของ เกษตรกรและเพิ่มผลผลิต ให้ได้คุณภาพ ปริมาณ และได้ราคาดีไม่ถูกกด ราคา	ประชาชนในเขตตำบล มาโมง	๒๐,๐๐๐	๒๐,๐๐๐	๒๐,๐๐๐	๒๐,๐๐๐	๒๐,๐๐๐	ต้นทุนในการทำ เกษตรกรรม ลดลง ผลผลิตได้ คุณภาพปริมาณ และไม่ถูกกดราคา	ต้นทุนในการทำ เกษตรกรรม ลดลง ผลผลิตได้ คุณภาพปริมาณ และ ไม่ถูกกดราคา	สำนักปลัด / เกษตรอำเภอ สุคริริน
๒	โครงการส่งเสริมการ ดำเนินงานศูนย์บริการ และถ่ายทอด เทคโนโลยีการเกษตร ประจำตำบล	เพื่อให้เกิดประสิทธิภาพ ในการดำเนินงานของศูนย์ฯ และประชาชนได้รับ ความรู้ในการทำ เกษตรกรรม	ศูนย์บริการและ ถ่ายทอด เทคโนโลยีการเกษตร ประจำตำบล	๒๐,๐๐๐	๒๐,๐๐๐	๒๐,๐๐๐	๒๐,๐๐๐	๒๐,๐๐๐	เกิดประสิทธิภาพใน การดำเนินงานของ ศูนย์ฯและ ประชาชนได้รับ ความรู้ในการทำ เกษตรกรรม	เกิดประสิทธิภาพใน การดำเนินงานของศูนย์ฯ และประชาชนได้รับ ความรู้ในการทำ เกษตรกรรม	สำนักปลัด
รวม	๒ โครงการ			๔๐,๐๐๐	๔๐,๐๐๐	๔๐,๐๐๐	๔๐,๐๐๐	๔๐,๐๐๐			

รายละเอียดโครงการพัฒนา
แผนพัฒนาท้องถิ่น (พ.ศ. ๒๕๖๖ – ๒๕๗๐)

องค์การบริหารส่วนตำบลมาโม่ง อำเภอสุคริพ จังหวัดนครราชสีมา

- ก. ยุทธศาสตร์ชาติ ๒๐ ปี ยุทธศาสตร์ที่ ๕ ด้านโครงสร้างการเติบโตบนคุณภาพชีวิตที่เป็นมิตรต่อสิ่งแวดล้อม
- ข. แผนพัฒนาเศรษฐกิจฯ ฉบับที่ ๑๓ หมายความว่า ๑ ไทยเป็นชั้นนำด้านสินค้าเกษตรและเกษตรแปรรูปมูลค่าสูง หมายความว่า ๘ ไทยมีพื้นที่และเมืองอัจฉริยะที่น่าอยู่ ปลอดภัย เติบโตได้อย่างยั่งยืน หมายความว่า ๑๑ ไทยสามารถลดความเสี่ยงและผลกระทบจากภัยธรรมชาติและการเปลี่ยนแปลงสภาพภูมิอากาศ
- ค. Sustainable Development Goals:SDGs เป้าหมายที่ ๖ สร้างหลักประกันว่าจะมีการจัดให้มีน้ำและสุขอนามัยสำหรับทุกคนและมีการบริหารที่ยั่งยืน เป้าหมายที่ ๑๒ สร้างหลักประกันในรูปแบบการผลิตและบริโภคที่ยั่งยืน เป้าหมายที่ ๑๕ ปกป้อง พื้นฟู และสนับสนุนการใช้ระบบนิเวศบนบกอย่างยั่งยืน จัดการป่าไม้อย่างยั่งยืน ต่อสู้การกลายสภาพเป็นทะเลทรายหยุดการเสื่อมโทรมของดินและฟื้นฟูสภาพกลับมาใหม่และหยุดการสูญเสียความหลากหลายของชีวภาพ
- ง. ประเด็นการพัฒนาจังหวัดนครราชสีมา ประเด็นที่ ๑ พัฒนาการผลิต ภาคการเกษตร ท่องเที่ยว อุตสาหกรรม การค้า การค้าชายแดน การลงทุน นำไปสู่การสร้างมูลค่าเพิ่มอย่างต่อเนื่องและเกิดรายได้ ภาคประชาชนที่ยั่งยืน ประเด็นที่ ๒ พัฒนาคุณภาพ ลดความเหลื่อมล้ำ พัฒนา จัดการโครงสร้างพื้นฐาน ทรัพยากรธรรมชาติและสิ่งแวดล้อมอย่างเป็นระบบ นำไปสู่ความมั่นคงและสันติสุขที่ยั่งยืน
- จ. ยุทธศาสตร์การพัฒนาขององค์กรปกครองส่วนท้องถิ่นในจังหวัด ยุทธศาสตร์ที่ ๕ ยุทธศาสตร์การพัฒนาด้านการบริหารจัดการและการอนุรักษ์ทรัพยากรธรรมชาติและสิ่งแวดล้อม
- ๕. ยุทธศาสตร์ด้านพัฒนา : ด้านการบริการจัดการและอนุรักษ์ทรัพยากรธรรมชาติและสิ่งแวดล้อม

(๑)แผนงานบริหารงานทั่วไป

ที่	โครงการ	วัตถุประสงค์	เป้าหมาย (ผลผลิตของโครงการ)	งบประมาณ					ตัวชี้วัด (KPI)	ผลที่คาดว่าจะได้รับ	หน่วยงาน รับผิดชอบ หลัก
				๒๕๖๖ (บาท)	๒๕๖๗ (บาท)	๒๕๖๘ (บาท)	๒๕๖๙ (บาท)	๒๕๗๐ (บาท)			
๑	กิจกรรมรณรงค์การอนุรักษ์ทรัพยากรธรรมชาติและสิ่งแวดล้อม	เพื่อให้ประชาชนรู้ถึงคุณประโยชน์ของทรัพยากรธรรมชาติและภัยจากการทำลายทรัพยากรธรรมชาติและสิ่งแวดล้อม	ประชาชนในเขตตำบลมาโม่ง	๕,๐๐๐	๕,๐๐๐	๕,๐๐๐	๕,๐๐๐	๕,๐๐๐	ประชาชนรู้ถึงคุณประโยชน์ของทรัพยากรธรรมชาติและภัยจากการทำลายทรัพยากรธรรมชาติและสิ่งแวดล้อม	ประชาชนรู้ถึงคุณประโยชน์ของทรัพยากรธรรมชาติและภัยจากการทำลายทรัพยากรธรรมชาติและสิ่งแวดล้อม	สำนักปลัด
รวม	๑ โครงการ			๕,๐๐๐	๕,๐๐๐	๕,๐๐๐	๕,๐๐๐	๕,๐๐๐			

กลยุทธ์ ส่งเสริมควบคุมและป้องกันโรค รักษา ฟื้นฟูสมรรถนะระบบบริการสาธารณสุข

(๒) แผนงานสาธารณสุข

แบบ ผ.๐๒

ที่	โครงการ	วัตถุประสงค์	เป้าหมาย (ผลผลิตขอโครงการ)	งบประมาณ					ตัวชี้วัด (KPI)	ผลที่คาดว่าจะได้รับ	หน่วยงาน รับผิดชอบ หลัก
				๒๕๖๖ (บาท)	๒๕๖๗ (บาท)	๒๕๖๘ (บาท)	๒๕๖๙ (บาท)	๒๕๗๐ (บาท)			
๑	โครงการขยายผลของ	เพื่อสร้างพฤติกรรมในการคัดแยกขยะของประชาชน	ประชาชนในเขตตำบลมาโม่ง	๕๐๐,๐๐๐	๕๐๐,๐๐๐	๕๐๐,๐๐๐	๕๐๐,๐๐๐	๕๐๐,๐๐๐	ประชาชนมีการคัดแยกประเภทขยะ	ประชาชนมีการคัดแยกประเภทขยะ	สำนักปลัด
๒	โครงการรณรงค์การคัดแยกขยะ	เพื่อให้ประชาชนเกิดความสำนึกในการคัดแยกขยะและรู้ถึงประโยชน์ของการคัดแยกขยะ	ประชาชนในเขตตำบลมาโม่ง	๕๐,๐๐๐	๕๐,๐๐๐	๕๐,๐๐๐	๕๐,๐๐๐	๕๐,๐๐๐	ประชาชนเกิดความสำนึกในการคัดแยกขยะและรู้ถึงประโยชน์ของการคัดแยกขยะ	ประชาชนเกิดความสำนึกในการคัดแยกขยะและรู้ถึงประโยชน์ของการคัดแยกขยะ	สำนักปลัด
๓	โครงการจัดหาแหล่งกำจัดขยะ	เพื่อให้มีแหล่งกำจัดขยะที่ถูกสุขลักษณะ	สถานที่กำจัดขยะ	๑,๐๐๐,๐๐๐	๑,๐๐๐,๐๐๐	๑,๐๐๐,๐๐๐	๑,๐๐๐,๐๐๐	๑,๐๐๐,๐๐๐	มีแหล่งกำจัดขยะที่ถูกสุขลักษณะ	มีแหล่งกำจัดขยะที่ถูกสุขลักษณะ	สำนักปลัด
๔	โครงการจัดซื้อเตาเผาขยะ	เพื่อให้มีเตาเผาขยะที่ไม่สร้างมลพิษ	เตาเผาขยะ	๑,๕๐๐,๐๐๐	๑,๕๐๐,๐๐๐	๑,๕๐๐,๐๐๐	๑,๕๐๐,๐๐๐	๑,๕๐๐,๐๐๐	มีเตาเผาขยะที่ไม่สร้างมลพิษ	มีเตาเผาขยะที่ไม่สร้างมลพิษ	สำนักปลัด
๕	โครงการจัดซื้อถังเก็บขยะ	เพื่อให้มีภาชนะรองรับขยะจากบ้านเรือนของประชาชนและไม่เกิดความสกปรกในชุมชน	ถังขยะ	๕๐๐,๐๐๐	๕๐๐,๐๐๐	๕๐๐,๐๐๐	๕๐๐,๐๐๐	๕๐๐,๐๐๐	มีภาชนะรองรับขยะและไม่เกิดความสกปรกในชุมชน	มีภาชนะรองรับขยะและไม่เกิดความสกปรกในชุมชน	สำนักปลัด
๖	โครงการบริหารจัดการขยะ สร้างจิตสำนึก และการมีส่วนร่วมในการคัดแยกขยะตำบลมาโม่ง	เพื่อรณรงค์ให้ประชาชนมีจิตสำนึกและลดปริมาณขยะในชุมชน	หมู่ที่ ๑ - ๑๐	๒๐,๐๐๐	๒๐,๐๐๐	๒๐,๐๐๐	๒๐,๐๐๐	๒๐,๐๐๐	ประชาชนมีจิตสำนึกและลดปริมาณขยะในชุมชน	ประชาชนมีจิตสำนึกและลดปริมาณขยะในชุมชน	สำนักปลัด
๗	โครงการธนาคารขยะชุมชน	เพื่อรณรงค์ให้ประชาชนมีจิตสำนึกและลดปริมาณขยะในชุมชน	ในเขตพื้นที่ตำบลมาโม่ง	๕๐,๐๐๐	๕๐,๐๐๐	๕๐,๐๐๐	๕๐,๐๐๐	๕๐,๐๐๐	ประชาชนมีจิตสำนึกและลดปริมาณขยะในชุมชน	ประชาชนมีจิตสำนึกและลดปริมาณขยะในชุมชน	สำนักปลัด

แบบ ผ.๐๒

ที่	โครงการ	วัตถุประสงค์	เป้าหมาย (ผลผลิตของโครงการ)	งบประมาณ					ตัวชี้วัด (KPI)	ผลที่คาดว่าจะได้รับ	หน่วยงาน รับผิดชอบ หลัก
				๒๕๖๖ (บาท)	๒๕๖๗ (บาท)	๒๕๖๘ (บาท)	๒๕๖๙ (บาท)	๒๕๗๐ (บาท)			
๘	โครงการอบรมและพัฒนาศักยภาพแกนนำธนาคารขยะชุมชน	เพื่อสร้างศักยภาพให้แกนนำมีความรู้เพิ่มมากขึ้น	แกนนำในพื้นที่ตำบลมาโมง	๒๐,๐๐๐	๒๐,๐๐๐	๒๐,๐๐๐	๒๐,๐๐๐	๒๐,๐๐๐	แกนนำมีศักยภาพและมีความรู้ในการจัดการขยะเพิ่มมากขึ้น	แกนนำมีศักยภาพและมีความรู้ในการจัดการขยะเพิ่มมากขึ้น	สำนักปลัด
รวม	๘ โครงการ			๓,๖๔๐,๐๐๐	๓,๖๔๐,๐๐๐	๓,๖๔๐,๐๐๐	๓,๖๔๐,๐๐๐	๓,๖๔๐,๐๐๐			

กลยุทธ์ ส่งเสริม สนับสนุนให้ประชาชนในชุมชนมีจิตสำนึกในการร่วมอนุรักษ์ ทรัพยากรธรรมชาติและสิ่งแวดล้อม
(๓)แผนงานการเกษตร

แบบ ผ.๐๒

ที่	โครงการ	วัตถุประสงค์	เป้าหมาย (ผลผลิตของโครงการ)	งบประมาณ					ตัวชี้วัด (KPI)	ผลที่คาดว่าจะได้รับ	หน่วยงาน รับผิดชอบ หลัก
				๒๕๖๖ (บาท)	๒๕๖๗ (บาท)	๒๕๖๘ (บาท)	๒๕๖๙ (บาท)	๒๕๗๐ (บาท)			
๑	โครงการท้องถิ่นอาสาปลูกป่าเฉลิมพระเกียรติ “จิตอาสาสร้างป่า รักขนน้ำ”	เพื่อส่งเสริมการปลูกป่าชุมชนในพื้นที่ตำบลมาโมง	.ในเขตพื้นที่ตำบลมาโมง	๒๐,๐๐๐	๒๐,๐๐๐	๒๐,๐๐๐	๒๐,๐๐๐	๒๐,๐๐๐	ประชาชนมีจิตอาสาปลูกป่า รักขนน้ำ	ประชาชนมีจิตอาสาปลูกป่า รักขนน้ำ	สำนักปลัด
๒	โครงการรักษา รักษา รักษาแผ่นดิน	เพื่อสร้างจิตสำนึก รักป่า รักต้นไม้และสิ่งแวดล้อม	ในเขตพื้นที่ตำบลมาโมง	๓๐,๐๐๐	๓๐,๐๐๐	๓๐,๐๐๐	๓๐,๐๐๐	๓๐,๐๐๐	ประชาชนมีจิตสำนึกรักป่า รักต้นไม้และสิ่งแวดล้อม	ประชาชนมีจิตสำนึกรักป่า รักต้นไม้และสิ่งแวดล้อม	สำนักปลัด

ที่	โครงการ	วัตถุประสงค์	เป้าหมาย (ผลผลิตของ โครงการ)	งบประมาณ					ตัวชี้วัด (KPI)	ผลที่คาดว่าจะ ได้รับ	หน่วยงาน รับผิดชอบ หลัก
				๒๕๖๖ (บาท)	๒๕๖๗ (บาท)	๒๕๖๘ (บาท)	๒๕๖๙ (บาท)	๒๕๗๐ (บาท)			
๓	โครงการอนุรักษ์ พันธุกรรมพืชอัน เนื่องมาจากพระราช ดำริ สมเด็จพระเทพ รัตนราชสุดาฯ สยามบรมราชกุมารี	เพื่อให้ประชาชน อนุรักษ์รักษา พันธุกรรมพืชสนอง พระราชดำริ สมเด็จพระ เทพ รัตนราชสุดาฯสยาม บรมราชกุมารี	ในเขตพื้นที่ตำบล มาโมง	๒๐,๐๐๐	๒๐,๐๐๐	๒๐,๐๐๐	๒๐,๐๐๐	๒๐,๐๐๐	ประชาชน อนุรักษ์รักษา พันธุกรรมพืช	ประชาชนอนุรักษ์ รักษาพันธุกรรมพืช	สำนักปลัด
๔	โครงการบริหาร จัดการแหล่งท่องเที่ยว ชุมชนแบบยั่งยืน	เพื่อส่งเสริมผลักดัน การท่องเที่ยวชุมชน	ในเขตพื้นที่ตำบล มาโมง	๒๐,๐๐๐	๒๐,๐๐๐	๒๐,๐๐๐	๒๐,๐๐๐	๒๐,๐๐๐	แหล่ง ท่องเที่ยว ชุมชนในพื้นที่ ตำบลมาโมงมี ศักยภาพ แบบยั่งยืน	แหล่งท่องเที่ยวชุมชน ในพื้นที่ตำบลมาโมงมี ศักยภาพแบบยั่งยืน	สำนักปลัด
๕	โครงการปลูกต้นไม้ เพื่อเฉลิม พระเกียรติ พระบาทสมเด็จพระ เจ้าอยู่หัวและ พระบรม วงศานุวงศ์	เพื่อเฉลิมพระเกียรติ และแสดงความ จงรักภักดีต่อ พระบาทสมเด็จพระ เจ้าอยู่หัวและพระ บรมวงศานุวงศ์และ ลดภาวะโลกร้อน	ในเขตพื้นที่ตำบล มาโมง	๓๐,๐๐๐	๓๐,๐๐๐	๓๐,๐๐๐	๓๐,๐๐๐	๓๐,๐๐๐	ประชาชนได้ แสดงความ จงรักภักดีต่อ พระบาทสมเ ด็จพระ เจ้าอยู่หัวและ พระบรม วงศานุวงศ์ และลดภาวะ โลกร้อน	ประชาชนได้แสดง ความจงรักภักดีต่อ พระบาทสมเด็จพระ เจ้าอยู่หัวและพระบรม วงศานุวงศ์และลด ภาวะโลกร้อน	สำนักปลัด
รวม	๕ โครงการ			๑๒๐,๐๐๐	๑๒๐,๐๐๐	๑๒๐,๐๐๐	๑๒๐,๐๐๐	๑๒๐,๐๐๐			

รายละเอียดโครงการพัฒนา แผนพัฒนาท้องถิ่น (พ.ศ.๒๕๖๖ - ๒๕๗๐)

องค์การบริหารส่วนตำบลมาโมง อำเภอสุคริพ จังหวัดราชบุรี

- ก. ยุทธศาสตร์ชาติ ๒๐ ปี ยุทธศาสตร์ที่ ๒ ด้านการสร้างความสามารถในการแข่งขัน ยุทธศาสตร์ที่ ๓ ด้านการพัฒนาศักยภาพทรัพยากรมนุษย์ ยุทธศาสตร์ ยุทธศาสตร์ที่ ๔ ด้านการสร้างโอกาสและความเสมอภาคทางสังคม
- ข. แผนพัฒนาเศรษฐกิจฯ ฉบับที่ ๑๓ หมายเหตุที่ ๑ ไทยเป็นประเทศชั้นนำด้านสินค้าเกษตรและเกษตรแปรรูปมูลค่าสูง หมายเหตุที่ ๒ ไทยเป็นจุดหมายของการท่องเที่ยวที่เน้น คุณภาพและยั่งยืน หมายเหตุที่ ๗ ไทยมีวิสาหกิจขนาดกลางและขนาดย่อมที่เข้มแข็ง มีศักยภาพ และสามารถแข่งขันได้ หมายเหตุที่ ๘ ไทยมีพื้นที่และเมืองอัจฉริยะที่น้อยอยู่ ปลอดภัย เติบโตได้อย่างยั่งยืน หมายเหตุที่ ๙ ไทยมีความยากจนข้ามรุ่นลดลง และมีความคุ้มครองทางสังคมที่เพียงพอเหมาะสม
- ค. Sustainable Development Goals : SDGs เป้าหมายที่ ๕ บรรลุความเท่าเทียมระหว่างเพศ และเสริมอำนาจให้แก่สตรีและเด็ก เป้าหมายที่ ๖ สร้างหลักประกันว่าจะมีการจัดให้มีน้ำหนักรักษาสุขภาพอนามัยสำหรับทุกคนและมีการบริหารจัดการที่ยั่งยืน เป้าหมายที่ ๑๒ สร้างหลักประกันให้มีรูปแบบการผลิตและการบริโภคที่ยั่งยืน เป้าหมายที่ ๑๓
- ง. ประเด็นการพัฒนาจังหวัดราชบุรี ประเด็นที่ ๑ พัฒนาคุณภาพชีวิต ลดความเหลื่อมล้ำ พัฒนา จัดการโครงสร้างพื้นฐาน ทรัพยากรธรรมชาติและสิ่งแวดล้อมอย่างเป็นระบบ นำไปสู่ความมั่นคง และสันติสุข
- จ. ยุทธศาสตร์การพัฒนาขององค์กรปกครองส่วนท้องถิ่นในจังหวัด ยุทธศาสตร์ที่ ๖ ยุทธศาสตร์ด้านศิลปะ วัฒนธรรม จารีตประเพณีและภูมิปัญญาท้องถิ่น
๖. ยุทธศาสตร์การพัฒนา : ด้านศิลปะ วัฒนธรรม จารีตประเพณีและภูมิปัญญาท้องถิ่น

กลยุทธ์ ส่งเสริมการอนุรักษ์ ฟื้นฟู สืบทอดประเพณี ศิลปะวัฒนธรรม

(๑)แผนงานการศาสนา วัฒนธรรม และนันทนาการ

ที่	โครงการ	วัตถุประสงค์	เป้าหมาย (ผลผลิตของโครงการ)	งบประมาณ					ตัวชี้วัด (KPI)	ผลที่คาดว่าจะได้รับ	หน่วยงานรับผิดชอบหลัก
				๒๕๖๖ (บาท)	๒๕๖๗ (บาท)	๒๕๖๘ (บาท)	๒๕๖๙ (บาท)	๒๕๗๐ (บาท)			
๑	โครงการรอมฎอนสัมพันธ์	เพื่อสืบทอดวัฒนธรรมของศาสนาให้ดำรงอยู่	ประชาชนในพื้นที่ที่นับถือศาสนาอิสลาม	๑๐๐,๐๐๐	๑๐๐,๐๐๐	๑๐๐,๐๐๐	๑๐๐,๐๐๐	๑๐๐,๐๐๐	วัฒนธรรมของศาสนาอิสลามดำรงอยู่	วัฒนธรรมของศาสนาอิสลามดำรงอยู่	กองการศึกษาฯ
๒	โครงการวันเข้าพรรษา	เพื่อสืบสานวัฒนธรรมไทย	ประชาชนในพื้นที่ไทยพุทธ	๓๐,๐๐๐	๓๐,๐๐๐	๓๐,๐๐๐	๓๐,๐๐๐	๓๐,๐๐๐	วัฒนธรรมของไทยดำรงอยู่	วัฒนธรรมของไทยดำรงอยู่	กองการศึกษาฯ
๓	โครงการวันเมาลิด	เพื่อรำลึกถึงพระคุณของศาสดาและสร้างความเข้าใจที่ถูกต้องของหลักการศาสนา	ประชาชนในพื้นที่ (อิสลาม)	๑๒๐,๐๐๐	๑๒๐,๐๐๐	๑๒๐,๐๐๐	๑๒๐,๐๐๐	๑๒๐,๐๐๐	ประชาชนเข้าใจหลักศาสนาอิสลาม	ประชาชนเข้าใจหลักศาสนาอิสลาม	กองการศึกษาฯ
๔	โครงการอบรมการอาบน้ำยานาซหฺ	เพื่อให้ประชาชนสืบทอดความรู้ ให้ถูกต้องตามหลักวิธีของศาสนา	ประชาชนในพื้นที่ตำบลมาโมง	๒๐,๐๐๐	๒๐,๐๐๐	๒๐,๐๐๐	๒๐,๐๐๐	๒๐,๐๐๐	ได้สืบทอดความรู้ ให้ถูกต้องตามหลักวิธีของศาสนา	ได้สืบทอดความรู้ ให้ถูกต้องตามหลักวิธีของศาสนา	กองการศึกษาฯ

ที่	โครงการ	วัตถุประสงค์	เป้าหมาย (ผลผลิตของโครงการ)	งบประมาณ					ตัวชี้วัด (KPI)	ผลที่คาดว่าจะได้รับ	หน่วยงาน รับผิดชอบหลัก
				๒๕๖๖ (บาท)	๒๕๖๗ (บาท)	๒๕๖๘ (บาท)	๒๕๖๙ (บาท)	๒๕๗๐ (บาท)			
๕	จัดกิจกรรมเพื่อพัฒนา คุณธรรมและ จริยธรรมให้กับเด็ก และเยาวชนในตำบล	เพื่อให้เด็กและ เยาวชนมีคุณธรรม และจริยธรรมในจิตใจ เพิ่มขึ้น	เยาวชน จำนวน ๘๐ คน	๕๐,๐๐๐	๕๐,๐๐๐	๕๐,๐๐๐	๕๐,๐๐๐	๕๐,๐๐๐	เด็กและเยาวชนมีคุณ ธรรมและจริยธรรมใน จิตใจเพิ่มขึ้น	เด็กและเยาวชนมี คุณธรรมและ จริยธรรมในจิตใจ เพิ่มขึ้น	กองการศึกษาฯ
๖	โครงการอบรมจริยธรรม (อิสลาม)	เพื่อให้ประชาชนมี จริยธรรมในจิตใจ เพิ่มขึ้น	ประชาชนในตำบลมา โมง (อิสลาม)	๖๐,๐๐๐	๖๐,๐๐๐	๖๐,๐๐๐	๖๐,๐๐๐	๖๐,๐๐๐	ประชาชนมีจริยธรรม ในจิตใจเพิ่มขึ้น	ประชาชนมี จริยธรรมในจิตใจ เพิ่มขึ้น	กองการศึกษาฯ
๗	โครงการธรรมะสัญจร (พุทธ)	เพื่อส่งเสริมให้ ประชาชนมีคุณธรรม เพิ่มขึ้น	ประชาชนในตำบลมา โมง (พุทธ)	๒๕๐,๐๐๐	๒๕๐,๐๐๐	๒๕๐,๐๐๐	๒๕๐,๐๐๐	๒๕๐,๐๐๐	ประชาชนมีคุณธรรม เพิ่มขึ้น	ประชาชนมี คุณธรรมเพิ่มขึ้น	กองการศึกษาฯ
๘	โครงการอนุรักษ์และ สืบสานวัฒนธรรม ท้องถิ่น	เพื่อให้ประชาชน เล็งเห็นถึงความสำคัญ ของวัฒนธรรมท้องถิ่น	หมู่บ้าน ๑ - ๑๐	๓๐,๐๐๐	๓๐,๐๐๐	๓๐,๐๐๐	๓๐,๐๐๐	๓๐,๐๐๐	ประชาชนเห็นถึง ความสำคัญของ ศาสนา	ประชาชนเห็นถึง ความสำคัญของ ศาสนา	กองการศึกษาฯ
๙	โครงการจิตอาสา ร่วม ใจพัฒนารักษาความ สะอาดศาสนสถาน	เพื่อให้ประชาชนมี จิตสำนึกและรักษา ความสะอาด	หมู่บ้าน ๑ - ๑๐	๔๐,๐๐๐	๔๐,๐๐๐	๔๐,๐๐๐	๔๐,๐๐๐	๔๐,๐๐๐	ประชาชนมีจิตสำนึก และรักษาความ สะอาดศาสนสถาน	ประชาชนมี จิตสำนึกและรักษา ความสะอาดศาสน สถาน	กองการศึกษาฯ
๑๐	อุดหนุนโครงการจัด กิจกรรมในวันของดี เมืองนราและ ประเพณีแข่งเรือหน้า พระที่นั่ง	เพื่อส่งเสริมประเพณี วันของดีเมืองนราและ การแข่งขันเรือ	อุดหนุนสภาวัฒนธรรม อ.สุคีริน	๔๐,๐๐๐	๔๐,๐๐๐	๔๐,๐๐๐	๔๐,๐๐๐	๔๐,๐๐๐	ได้สืบทอดประเพณี วัฒนธรรม วันของดี เมืองนราและการแข่ง เรือ	ได้สืบทอดประเพณี วัฒนธรรม วันของดี เมืองนราและการแข่ง เรือ	กองการศึกษา ฯ/อุดหนุนสภา วัฒนธรรม อำเภอสุคีริน
๑๑	โครงการวันอาซูรอ	เพื่อสืบทอดวัฒนธรรม ประเพณีของศาสนา ให้ดำรงอยู่	ในพื้นที่เขตตำบลมาโมง	๔๐,๐๐๐	๔๐,๐๐๐	๔๐,๐๐๐	๔๐,๐๐๐	๔๐,๐๐๐	วัฒนธรรม ประเพณี ของศาสนาอิสลาม ดำรงอยู่	วัฒนธรรม ประเพณี ของศาสนา อิสลามดำรงอยู่	กองการศึกษาฯ
๑๒	โครงการพุทธบุตร	เพื่อสืบทอดวัฒนธรรม ประเพณีของศาสนา ให้ดำรงอยู่	ศูนย์พัฒนาเด็กเล็กบ้าน ราษฎร์	๑๐,๐๐๐	๑๐,๐๐๐	๑๐,๐๐๐	๑๐,๐๐๐	๑๐,๐๐๐	วัฒนธรรม ประเพณี ของศาสนาอิสลาม ดำรงอยู่	วัฒนธรรม ประเพณี ของศาสนา อิสลามดำรงอยู่	กองการศึกษาฯ

ที่	โครงการ	วัตถุประสงค์	เป้าหมาย (ผลผลิตของโครงการ)	งบประมาณ					ตัวชี้วัด (KPI)	ผลที่คาดว่าจะได้รับ	หน่วยงาน รับผิดชอบหลัก
				๒๕๖๖ (บาท)	๒๕๖๗ (บาท)	๒๕๖๘ (บาท)	๒๕๖๙ (บาท)	๒๕๗๐ (บาท)			
๑๓	โครงการวันลอยกระทง	เพื่อสืบทอด วัฒนธรรม ประเพณี ของศาสนาให้ดำรง อยู่	ในพื้นที่เขตตำบลมาโมง	๔๐,๐๐๐	๔๐,๐๐๐	๔๐,๐๐๐	๔๐,๐๐๐	๔๐,๐๐๐	สืบทอด วัฒนธรรม ประเพณีของ ศาสนาให้ดำรง อยู่	สืบทอด วัฒนธรรม ประเพณีของ ศาสนาให้ดำรงอยู่	กองการศึกษาฯ
รวม	๑๓ โครงการ			๘๓๐,๐๐๐	๘๓๐,๐๐๐	๘๓๐,๐๐๐	๘๓๐,๐๐๐	๘๓๐,๐๐๐			

รายละเอียดโครงการพัฒนา แผนพัฒนาท้องถิ่น (พ.ศ.๒๕๖๖ – ๒๕๗๐)

องค์การบริหารส่วนตำบลมาโมง อำเภอสู้ครึน จังหวัดนราธิวาส

- ก. ยุทธศาสตร์ชาติ ๒๐ ปี ยุทธศาสตร์ที่ ๖ ด้านการปรับสมดุล และพัฒนาระบบบริหารจัดการภาครัฐ
- ข. แผนพัฒนาเศรษฐกิจฯ ฉบับที่ ๑๓ หมายความว่า ๑๒.ไทยมีกำลังคนสมรรถนะสูงมุ่งเรียนรู้อย่างต่อเนื่องตบโจทย์การพัฒนาแห่งอนาคต หมายความว่า ๑๓. ไทยมีภาครัฐที่ทันสมัย มีประสิทธิภาพและตบโจทย์ประชาชน
- ค. Sustainable Development Goals : SDGs เป้าหมายที่ ๑๓ ปฏิบัติการอย่างเร่งด่วนเพื่อต่อสู้การเปลี่ยนแปลงสภาพอากาศและผลกระทบที่เกิดขึ้น เป้าหมายที่ ๑๖ ส่งเสริมสังคมที่สงบสุขและครอบคลุมเพื่อการพัฒนาที่ยั่งยืน ให้ทุกคนเข้าถึงความยุติธรรม และสร้างสถาบันที่มีประสิทธิภาพ รับผิดชอบ และครอบคลุมในทุกระดับ
- ง. ประเด็นการพัฒนาจังหวัดนราธิวาส ประเด็นที่ ๑ พัฒนาคุณภาพชีวิต ลดความเหลื่อมล้ำ พัฒนา จัดการโครงสร้างพื้นฐาน ทรัพยากรธรรมชาติและสิ่งแวดล้อมอย่างเป็นระบบ นำไปสู่ความมั่นคง และสันติสุขที่ยั่งยืน
- จ. ยุทธศาสตร์การพัฒนาขององค์กรปกครองส่วนท้องถิ่นในจังหวัด ยุทธศาสตร์ที่ ๗ ยุทธศาสตร์พัฒนาด้านบริหารการหลักธรรมาภิบาล

๗. ยุทธศาสตร์การพัฒนา : ด้านการบริหารการหลักธรรมาภิบาล

กลยุทธ์ พัฒนาความรู้ความสามารถและคุณธรรมแก่บุคลากรในองค์กร

(๑)แผนงานบริหารงานทั่วไป

ที่	โครงการ	วัตถุประสงค์	เป้าหมาย (ผลผลิตของ โครงการ)	งบประมาณ					ตัวชี้วัด (KPI)	ผลที่คาดว่าจะได้รับ	หน่วยงาน รับผิดชอบ หลัก
				๒๕๖๖ (บาท)	๒๕๖๗ (บาท)	๒๕๖๘ (บาท)	๒๕๖๙ (บาท)	๒๕๗๐ (บาท)			
๑	โครงการสัมมนาและทัศนศึกษาดูงานของผู้บริหาร สมาชิกสภาฯ พนักงานส่วนตำบล พนักงานจ้าง และประชาชน	เพื่อให้ผู้บริหารเจ้าหน้าที่และประชาชนได้ศึกษาดูงานและนำความรู้มาพัฒนา อบต. และพื้นที่	ผู้บริหาร สมาชิกสภาฯ พนักงานส่วนตำบล พนักงานจ้าง และประชาชน	๓๐๐,๐๐๐	๓๐๐,๐๐๐	๓๐๐,๐๐๐	๓๐๐,๐๐๐	๓๐๐,๐๐๐	ผู้บริหารเจ้าหน้าที่และประชาชนได้ศึกษาดูงานและนำความรู้มาพัฒนา อบต. และพื้นที่	ผู้บริหารเจ้าหน้าที่และประชาชนได้ศึกษาดูงานและนำความรู้มาพัฒนา อบต. และพื้นที่	สำนักปลัด
๒	โครงการปรับปรุงภูมิทัศน์สถานที่ทำงาน	เพื่อให้สถานที่ทำงานมีภูมิทัศน์ที่สวยงาม	พื้นที่ในสำนักงาน อบต.	๒๐,๐๐๐	๒๐,๐๐๐	๒๐,๐๐๐	๒๐,๐๐๐	๒๐,๐๐๐	สถานที่ทำงานมีภูมิทัศน์ที่สวยงาม	สถานที่ทำงานมีภูมิทัศน์ที่สวยงาม	สำนักปลัด
๓	โครงการเลือกตั้งสมาชิกสภาท้องถิ่นหรือผู้บริหารท้องถิ่น	เพื่อให้มีการจัดการเลือกตั้ง	การเลือกตั้งในเขตพื้นที่ตำบลมาโมง	-	-	-	๘๐๐,๐๐๐	๘๐๐,๐๐๐	มีการจัดการเลือกตั้ง	มีการจัดการเลือกตั้ง	สำนักปลัด
๔	ค่าใช้จ่ายในการรับเสด็จ	เพื่อความพร้อมในการจัดการรับเสด็จ	ในเขตพื้นที่ตำบลมาโมง	๒๐๐,๐๐๐	๒๐๐,๐๐๐	๒๐๐,๐๐๐	๒๐๐,๐๐๐	๒๐๐,๐๐๐	มีความพร้อมในการรับเสด็จ	มีความพร้อมในการรับเสด็จ	สำนักปลัด

ที่	โครงการ	วัตถุประสงค์	เป้าหมาย (ผลผลิตของโครงการ)	งบประมาณ					ตัวชี้วัด (KPI)	ผลที่คาดว่าจะได้รับ	หน่วยงาน รับผิดชอบ หลัก
				๒๕๖๖ (บาท)	๒๕๖๗ (บาท)	๒๕๖๘ (บาท)	๒๕๖๙ (บาท)	๒๕๗๐ (บาท)			
๕	โครงการท้องถิ่น สัญจร	เพื่อให้เกิดการ ประสานการปฏิบัติ การปรึกษาหารือ ระหว่างท้องถิ่น	ในเขตพื้นที่ตำบลมาโมง	๓๐,๐๐๐	๓๐,๐๐๐	๓๐,๐๐๐	๓๐,๐๐๐	๓๐,๐๐๐	มีการประสานการ ปฏิบัติการปรึกษาหารือ ระหว่างอปท. ในเขต อ. สุคีริน	มีการประสานการ ปฏิบัติการ ปรึกษาหารือ ระหว่างอปท. ใน เขต อ.สุคีริน	สำนักปลัด
๖	ดำเนินงานตามนโยบาย ของรัฐบาลหรือมติ คณะรัฐมนตรี	เพื่อให้สามารถสนอง ตอบต่อนโยบายของ รัฐบาลหรือมติคณะ รัฐมนตรี	การจัดกิจกรรมตาม นโยบายของรัฐบาลหรือ มติคณะรัฐมนตรี	๔๐,๐๐๐	๔๐,๐๐๐	๔๐,๐๐๐	๔๐,๐๐๐	๔๐,๐๐๐	มีการจัดกิจกรรม ตอบสนอง นโยบายของรัฐบาล หรือมติคณะรัฐมนตรี	มีการจัดกิจกรรม ตอบสนองนโยบาย ของรัฐบาลหรือมติ คณะรัฐมนตรี	สำนักปลัด
๗	โครงการอบต. เคลื่อนที่ พบปะประชาชน	เพื่อเป็นการเข้าไปรับ ฟังปัญหา ข้อเสนอแนะ ฯ จากประชาชน	หมู่บ้านในเขตตำบลมา โมง	๓๐,๐๐๐	๓๐,๐๐๐	๓๐,๐๐๐	๓๐,๐๐๐	๓๐,๐๐๐	ได้รับทราบปัญหาและ ข้อเสนอแนะจาก ประชาชน	ได้รับทราบปัญหา และข้อเสนอแนะ จากประชาชน	สำนักปลัด
๘	การประเมินคุณภาพ การให้บริการของ อบต.	เพื่อใช้เป็นแนวทางการ พัฒนาการให้บริการที่ ตรงใจประชาชน	ผลการวิจัยคุณภาพการ ให้บริการ	๒๐,๐๐๐	๒๐,๐๐๐	๒๐,๐๐๐	๒๐,๐๐๐	๒๐,๐๐๐	มีแนวทางในการ พัฒนาการให้บริการที่ ตรงใจประชาชน	มีแนวทางในการ พัฒนาการให้บริการ ที่ตรงใจประชาชน	สำนักปลัด
๙	โครงการจัดทำ วารสาร	เพื่อเป็นกาเผยแพร่ ผลงานของ อบต. และสร้างทัศนคติที่ดี ต่อประชาชน	วารสาร อบต.	๓๐,๐๐๐	๓๐,๐๐๐	๓๐,๐๐๐	๓๐,๐๐๐	๓๐,๐๐๐	ประชาชนรับรู้ผลงาน และมีทัศนคติที่ดีต่อ อบต.	ประชาชนรับรู้ ผลงานและมี ทัศนคติที่ดีต่อ อบต.	สำนักปลัด
๑๐	จัดเก็บข้อมูลตำบลให้ เป็นปัจจุบัน	เพื่อให้มีข้อมูลตำบล เป็นปัจจุบัน	มีข้อมูลตำบลเป็น ปัจจุบัน	๒๐,๐๐๐	๒๐,๐๐๐	๒๐,๐๐๐	๒๐,๐๐๐	๒๐,๐๐๐	มีข้อมูลตำบลเป็น ปัจจุบัน	มีข้อมูลตำบลเป็น ปัจจุบัน	สำนักปลัด
๑๑	โครงการจัดทำป้ายชื่อ และทำเนียบบุคลากร ใน อบต.	เพื่อให้เกิดความ สะดวกต่อผู้มาติดต่อ ราชการ	ป้ายชื่อและทำเนียบ บุคลากร	๒๐,๐๐๐	๒๐,๐๐๐	๒๐,๐๐๐	-	-	เกิดความสะดวก ต่อผู้มาติดต่อราชการ	เกิดความสะดวก ต่อผู้มาติดต่อ ราชการ	สำนักปลัด

ที่	โครงการ	วัตถุประสงค์	เป้าหมาย (ผลผลิตของโครงการ)	งบประมาณ					ตัวชี้วัด (KPI)	ผลที่คาดว่าจะได้รับ	หน่วยงาน รับผิดชอบ หลัก
				๒๕๖๖ (บาท)	๒๕๖๗ (บาท)	๒๕๖๘ (บาท)	๒๕๖๙ (บาท)	๒๕๗๐ (บาท)			
๑๒	โครงการปรับปรุงเว็บไซต์,ระบบอินเทอร์เน็ต ภายในสำนักงาน	เพื่อให้เกิดการบริการที่รวดเร็ว ทันสมัยและมีประสิทธิภาพ	เว็บไซต์ระบบอินเทอร์เน็ตภายในสำนักงาน	๕๐,๐๐๐	๕๐,๐๐๐	๕๐,๐๐๐	๕๐,๐๐๐	๕๐,๐๐๐	เกิดการบริการที่รวดเร็ว ทันสมัยและมีประสิทธิภาพ	เกิดการบริการที่รวดเร็ว ทันสมัยและมีประสิทธิภาพ	สำนักปลัด
๑๓	จัดทำและปรับปรุงป้ายประชาสัมพันธ์ ข้อมูลข่าวสาร	เพื่อให้ประชาชนได้รับรู้ข้อมูลข่าวสารของทางราชการ	ขนาดกว้าง ๑.๒๐ เมตร ยาว ๖.๖๐ เมตร	๔๐,๐๐๐	๔๐,๐๐๐	๔๐,๐๐๐	๔๐,๐๐๐	๔๐,๐๐๐	ประชาชนได้รับรู้ข้อมูลข่าวสารของทางราชการ	ประชาชนได้รับรู้ข้อมูลข่าวสารของทางราชการ	สำนักปลัด
๑๔	จัดทำแผนพัฒนา อบต.และแผนการดำเนินงานประจำปี	เพื่อให้มีแนวทางในการปฏิบัติงานที่เกิดประสิทธิภาพ	แผนพัฒนาและแผนการดำเนินงานประจำปี	๕,๐๐๐	๕,๐๐๐	๕,๐๐๐	๕,๐๐๐	๕,๐๐๐	มีแนวทางในการปฏิบัติงานที่เกิดประสิทธิภาพ	มีแนวทางในการปฏิบัติงานที่เกิดประสิทธิภาพ	สำนักปลัด
๑๕	จัดทำการติดตามและประเมินผลการดำเนินงานตามแผนพัฒนาอบต.	เพื่อให้เกิดประสิทธิภาพในการปฏิบัติงานและปรับปรุงแก้ไขข้อบกพร่อง	แผนพัฒนาและแผนการดำเนินงานประจำปี	๓,๐๐๐	๓,๐๐๐	๓,๐๐๐	๓,๐๐๐	๓,๐๐๐	เกิดประสิทธิภาพในการปฏิบัติงานและข้อบกพร่องได้รับการปรับปรุงแก้ไข	เกิดประสิทธิภาพในการปฏิบัติงานและข้อบกพร่องได้รับการปรับปรุงแก้ไข	สำนักปลัด
๑๖	จัดทำข้อบัญญัติงบประมาณรายจ่ายของ อบต.	เพื่อให้มีแนวทางในการใช้จ่ายงบประมาณอย่างมีประสิทธิภาพ	ข้อบัญญัติงบประมาณรายจ่ายประจำปี	๕,๐๐๐	๕,๐๐๐	๕,๐๐๐	๕,๐๐๐	๕,๐๐๐	มีแนวทางในการใช้จ่ายงบประมาณอย่างมีประสิทธิภาพ	มีแนวทางในการใช้จ่ายงบประมาณอย่างมีประสิทธิภาพ	สำนักปลัด
๑๗	ติดตั้งกล้องวงจรปิดในสำนักงาน อบต.พร้อมอุปกรณ์ควบคุมกล้องวงจรปิด	เพื่อให้เกิดความปลอดภัยแก่ทรัพย์สินของทางราชการและพนักงาน	กล้องวงจรปิดและอุปกรณ์ที่เกี่ยวข้อง	๑,๐๐๐,๐๐๐	๑,๐๐๐,๐๐๐	๑,๐๐๐,๐๐๐	๑,๐๐๐,๐๐๐	๑,๐๐๐,๐๐๐	เกิดความปลอดภัยแก่ทรัพย์สินของทางราชการและพนักงาน	เกิดความปลอดภัยแก่ทรัพย์สินของทางราชการและพนักงาน	สำนักปลัด

ที่	โครงการ	วัตถุประสงค์	เป้าหมาย (ผลผลิตของโครงการ)	งบประมาณ					ตัวชี้วัด (KPI)	ผลที่คาดว่าจะได้รับ	หน่วยงาน รับผิดชอบ หลัก
				๒๕๖๖ (บาท)	๒๕๖๗ (บาท)	๒๕๖๘ (บาท)	๒๕๖๙ (บาท)	๒๕๗๐ (บาท)			
๑๘	อุดหนุนโครงการเพิ่มประสิทธิภาพศูนย์ปฏิบัติการร่วมในการช่วยเหลือประชาชนตามอำนาจหน้าที่ขององค์กรปกครองส่วนท้องถิ่น อ.สุคิริน จ.นราธิวาส	เพื่ออำนวยความสะดวกให้แก่ประชาชนในการยื่นรับความช่วยเหลือ	ศูนย์ปฏิบัติการร่วมในการช่วยเหลือประชาชนตามอำนาจหน้าที่ขององค์กรปกครองส่วนท้องถิ่น อ.สุคิริน จ.นราธิวาส	๓๖,๐๐๐	๓๖,๐๐๐	๓๖,๐๐๐	๓๖,๐๐๐	๓๖,๐๐๐	ประชาชนได้รับความช่วยเหลือ	ประชาชนได้รับความช่วยเหลือ	สำนักปลัด/อุดหนุนอปท.ในเขต อ.สุคิริน
๑๙	โครงการติดตั้งบอร์ดประชาสัมพันธ์ประจำหมู่บ้าน	เพื่อให้มีบอร์ดประชาสัมพันธ์และประชาชนทราบข้อมูลข่าวสาร	บอร์ดประชาสัมพันธ์ประจำหมู่บ้าน	๑๐๐,๐๐๐	๑๐๐,๐๐๐	๑๐๐,๐๐๐	๑๐๐,๐๐๐	๑๐๐,๐๐๐	มีบอร์ดประชาสัมพันธ์และประชาชนทราบข้อมูลข่าวสาร	มีบอร์ดประชาสัมพันธ์และประชาชนทราบข้อมูลข่าวสาร	สำนักปลัด
๒๐	รับรองบุคคลหรือคณะบุคคล	เพื่อรับรองบุคคลที่มาติดต่อประสานงาน	บุคคลที่มาติดต่อประสานงาน	๓๕,๐๐๐	๓๕,๐๐๐	๓๕,๐๐๐	๓๕,๐๐๐	๓๕,๐๐๐	มีการต้อนรับบุคคล	มีการต้อนรับบุคคล	สำนักปลัด
๒๑	โครงการชำระภาษีประเภทต่างๆ และออกนอกสถานที่เพื่อจัดเก็บภาษี	เพื่อให้บริการประชาชนในการเก็บภาษีนอกสถานที่	การบริการเก็บภาษีนอกสถานที่	๑๐,๐๐๐	๑๐,๐๐๐	๑๐,๐๐๐	๑๐,๐๐๐	๑๐,๐๐๐	มีการบริการเก็บภาษีนอกสถานที่แก่ประชาชน	มีการบริการเก็บภาษีนอกสถานที่แก่ประชาชน	กองคลัง
๒๒	โครงการจัดทำแผนที่ภาษีและทะเบียนทรัพย์สิน ระยะที่ ๑ การจัดทำแผนที่แม่บท	เพื่อให้การปฏิบัติงานสำเร็จลุล่วง และเกิดประสิทธิภาพ	ในพื้นที่ ตำบลมาโมง	๕๐,๐๐๐	๕๐,๐๐๐	๕๐,๐๐๐	๕๐,๐๐๐	๕๐,๐๐๐	การปฏิบัติงานสำเร็จลุล่วง และมีประสิทธิภาพ	การปฏิบัติงานสำเร็จลุล่วง และมีประสิทธิภาพ	กองคลัง
รวม	๒๒ โครงการ			๒,๐๔๔,๐๐๐	๒,๐๔๔,๐๐๐	๒,๐๔๔,๐๐๐	๒,๘๒๔,๐๐๐	๒,๘๒๔,๐๐๐			

กลยุทธ์ พัฒนาปรับปรุงจัดหาเครื่องมือ เครื่องใช้ ตลอดถึงสถานที่ในการปฏิบัติงาน
 ๗.๓ แผนงานอุตสาหกรรมและการโยธา

แบบ ผ.๐๒

ที่	โครงการ	วัตถุประสงค์	เป้าหมาย (ผลผลิตของโครงการ)	งบประมาณ					ตัวชี้วัด (KPI)	ผลที่คาดว่าจะได้รับ	หน่วยงาน รับผิดชอบ หลัก
				๒๕๖๖ (บาท)	๒๕๖๗ (บาท)	๒๕๖๘ (บาท)	๒๕๖๙ (บาท)	๒๕๗๐ (บาท)			
๑	โครงการจ้างเหมาในการสำรวจ ออกแบบ และประมาณการโครงการต่างๆ ของ อบต.มาโมง	เพื่อให้การปฏิบัติงานสำเร็จลุล่วง และเกิดประสิทธิภาพ	จ้างเหมาในการสำรวจ ออกแบบ และประมาณการโครงการต่างๆ	๙๐๐,๐๐๐	๙๐๐,๐๐๐	๙๐๐,๐๐๐	๙๐๐,๐๐๐	๙๐๐,๐๐๐	การปฏิบัติงานสำเร็จลุล่วง และมีประสิทธิภาพ	การปฏิบัติงานสำเร็จลุล่วง และมีประสิทธิภาพ	กองช่าง
๒	โครงการก่อสร้างหอกระจายข่าว/เสียงตามสายหมู่ที่ ๑ - ๑๐	เพื่อให้มีหอกระจายข่าวและประชาชนทราบข่าวสารต่างๆ	มีหอกระจายข่าวและประชาชนทราบข่าวสารต่างๆ	๕๐๐,๐๐๐	๕๐๐,๐๐๐	๕๐๐,๐๐๐	๕๐๐,๐๐๐	๕๐๐,๐๐๐	มีหอกระจายข่าวและประชาชนทราบข่าวสารต่างๆ	มีหอกระจายข่าวและประชาชนทราบข่าวสารต่างๆ	กองช่าง
๓	โครงการปรับปรุงหอกระจายข่าวประจำหมู่บ้าน	เพื่อให้หอกระจายข่าวสามารถกลับมาใช้งานได้เหมือนเดิม	หอกระจายข่าวสามารถกลับมาใช้งานได้เหมือนเดิม	๕๐๐,๐๐๐	๕๐๐,๐๐๐	๕๐๐,๐๐๐	๕๐๐,๐๐๐	๕๐๐,๐๐๐	หอกระจายข่าวสามารถกลับมาใช้งานได้เหมือนเดิม	หอกระจายข่าวสามารถกลับมาใช้งานได้เหมือนเดิม	กองช่าง
รวม	๓ โครงการ			๑,๙๐๐,๐๐๐	๑,๙๐๐,๐๐๐	๑,๙๐๐,๐๐๐	๑,๙๐๐,๐๐๐	๑,๙๐๐,๐๐๐			

๒. บัญชีโครงการพัฒนาท้องถิ่น

รายละเอียดโครงการพัฒนา ที่นำมาจากแผนพัฒนาหมู่บ้านและแผนพัฒนาชุมชน (พ.ศ.๒๕๖๖ - ๒๕๗๐)

แบบ ผ.๐๒/๑

องค์การบริหารส่วนตำบลมาโมง

ก. ยุทธศาสตร์ชาติ ๒๐ ปี ยุทธศาสตร์ที่ ๒ ด้านการสร้างความสามารถในการแข่งขัน ยุทธศาสตร์ที่ ๔ ด้านการสร้างโอกาสและความเสมอภาคทางสังคม

ข. แผนพัฒนาเศรษฐกิจฯ ฉบับที่ ๑๓ หมายเหตุที่ ๑ ไทยเป็นประเทศชั้นนำด้านการเกษตรและเกษตรแปรรูปมูลค่าสูง หมายเหตุที่ ๒ ไทยเป็นจุดหมายของการท่องเที่ยวที่เน้นคุณภาพและความยั่งยืน หมายเหตุที่ ๕ ไทยเป็นประตูการค้าการลงทุนและโลจิสติกส์ที่สำคัญของภูมิภาค หมายเหตุที่ ๗ ไทยมีวิสาหกิจขนาดกลางและขนาดย่อมที่มีความเข้มแข็ง มีศักยภาพสูงและสามารถแข่งขันได้ หมายเหตุที่ ๘ ไทยมีพื้นที่และเมืองอัจฉริยะที่น่าอยู่ ปลอดภัยเติบโตได้ยั่งยืน

ค. Sustainable Development Goals:SDGs เป้าหมายที่ ๙ สร้างโครงสร้างพื้นฐานที่มีความทนทาน ส่งเสริมพัฒนาอุตสาหกรรมที่ครอบคลุมและยั่งยืน และส่งเสริมนวัตกรรม

ง. ประเด็นที่การพัฒนาจังหวัดนราธิวาส ประเด็นที่ ๒ พัฒนาคุณภาพชีวิต ลดความเหลื่อมล้ำ พัฒนา จัดการโครงสร้างพื้นฐาน ทรัพยากรธรรมชาติและสิ่งแวดล้อมอย่างเป็นระบบ นำไปสู่ความมั่นคงและสันติสุขที่ยั่งยืน

จ. ยุทธศาสตร์การพัฒนาขององค์การปกครองส่วนท้องถิ่นในเขตจังหวัดนราธิวาส ยุทธศาสตร์ที่ ๑ ด้านโครงสร้างพื้นฐาน

๑. ยุทธศาสตร์การพัฒนา : ด้านโครงสร้างพื้นฐาน

กลยุทธ์ บุกเบิก สร้าง ปรับปรุง บำรุงรักษาเส้นทางคมนาคม ทางน้ำ สะพาน เขื่อน ระบายน้ำ

แผนงานอุตสาหกรรมและการโยธา

ที่	โครงการ	วัตถุประสงค์	เป้าหมาย (ผลผลิตของโครงการ)	งบประมาณ					ตัวชี้วัด (KPI)	ผลที่คาดว่าจะได้รับ	ที่มาของโครงการ	หน่วยงานรับผิดชอบหลัก
				๒๕๖๖ (บาท)	๒๕๖๗ (บาท)	๒๕๖๘ (บาท)	๒๕๖๙ (บาท)	๒๕๗๐ (บาท)				
๑	โครงการปรับปรุงซ่อมแซมถนน หมู่ ๑ - ๑๐ ตำบลมาโมง	เพื่อให้ประชาชนสามารถขนส่งผลผลิตทางการเกษตรและสัญจรได้สะดวกปลอดภัย	ถนนภายในตำบลมาโมง	๑,๐๐๐,๐๐๐	๑,๐๐๐,๐๐๐	๑,๐๐๐,๐๐๐	๑,๐๐๐,๐๐๐	๑,๐๐๐,๐๐๐	ประชาชนสามารถขนส่งผลผลิตทางการเกษตรและสัญจรได้สะดวกปลอดภัย	ประชาชนมีถนนที่ใช้ขนส่งผลผลิตทางการเกษตรและสัญจรได้สะดวกปลอดภัย	แผนพัฒนาหมู่บ้าน	กองช่าง
รวม	๑ โครงการ			๑,๐๐๐,๐๐๐	๑,๐๐๐,๐๐๐	๑,๐๐๐,๐๐๐	๑,๐๐๐,๐๐๐	๑,๐๐๐,๐๐๐				

ก. ยุทธศาสตร์ชาติ ๒๐ ปี ยุทธศาสตร์ที่ ๓ ด้านการพัฒนาและส่งเสริมสร้างศักยภาพทรัพยากรมนุษย์ ยุทธศาสตร์ที่ ๔ ด้านการสร้างโอกาสและเสมอภาคทางสังคม

ข. แผนพัฒนาเศรษฐกิจฯ ฉบับที่ ๑๓ เป้าหมายที่ ๑ ไทยเป็นประเทศชั้นนำด้านสินค้าทางการเกษตรแปรรูปมูลค่าสูง หมุดหมายที่ ๔ ไทยเป็นศูนย์กลางทางการแพทย์และสุขภาพมูลค่าสูง หมุดหมายที่ ๗ ไทยมีวิสาหกิจขนาดกลางและขนาดย่อมที่เข้มแข็ง มีศักยภาพสูงและสามารถแข่งขันได้ หมุดหมายที่ ๘ ไทยมีพื้นที่และอัจฉริยะที่น่าอยู่ ปลอดภัย เติบโตได้อย่างยั่งยืน เป้าหมายที่ ๙ ไทยมีความยากจนข้ามรุ่นลดลงและมีความคุ้มครองทางสังคมที่เพียงพอ เหมาะสม หมุดหมายที่ ๑๒ ไทยมีกำลังคนสมรรถนะสูง มุ่งเรียนรู้อย่างต่อเนื่องตอับโจทย์การพัฒนาแห่งอนาคต

Sustainable Development Goals;SDGs เป้าหมายที่ ๑ ขจัดความยากจนทุกรูปแบบในทุกพื้นที่ เป้าหมายที่ ๒ ยุติธรรมหิวโหย บรรลุความมั่นคงทางอาหารและยกระดับโภชนาการและส่งเสริมเกษตรกรรม

ค. ที่ยั่งยืน เป้าหมายที่ ๓ สร้างหลักประกันว่าคนมีชีวิตที่มีสุขภาพดีและส่งเสริมการเป็นอยู่ที่ดีสำหรับทุกคนในทุกวัย เป้าหมายที่ ๔ สร้างหลักประกันว่าทุกคนมีการศึกษาที่มีคุณภาพอย่างครอบคลุมและเท่าเทียมและสนับสนุนโอกาสในการเรียนรู้ตลอดชีวิต เป้าหมายที่ ๕ บรรลุความเท่าเทียมระหว่างเพศ และเสริมสร้างอำนาจให้แก่สตรีและเด็กหญิง

ง. ประเด็นพัฒนาจังหวัดนราธิวาส ประเด็นที่ ๑ พัฒนาภาคการผลิต ภาคการเกษตรกรรม ท่องเที่ยว อุตสาหกรรม การค้า การค้าขายชายแดน การลงทุน นำไปสู่การสร้างมูลค่าเพิ่มอย่างต่อเนื่องและเกิดรายได้

ภาคประชาชนที่ยั่งยืน ประเด็นที่ ๒ พัฒนาคุณภาพชีวิต ลดความเหลื่อมล้ำ พัฒนา จัดการโครงสร้างพื้นฐาน ทรัพยากรธรรมชาติและสิ่งแวดล้อม อย่างเป็นระบบ นำไปสู่ความมั่นคงและสันติสุขที่ยั่งยืน

จ. ยุทธศาสตร์การพัฒนาขององค์กรปกครองส่วนท้องถิ่นในจังหวัด ยุทธศาสตร์ที่ ๒ ด้านพัฒนาส่งเสริมคุณภาพชีวิต

๒. ยุทธศาสตร์พัฒนา : ด้านพัฒนาส่งเสริมคุณภาพชีวิต

กลยุทธ์ ส่งเสริมให้ประชาชนยึดหลักเศรษฐกิจพอเพียง

แผนงานการเกษตร

ที่	โครงการ	วัตถุประสงค์	เป้าหมาย (ผลผลิตของ โครงการ)	งบประมาณ					ตัวชี้วัด (KPI)	ผลที่คาดว่าจะได้รับ	ที่มาของ โครงการ	หน่วยงาน รับผิดชอบหลัก
				๒๕๖๖ (บาท)	๒๕๖๗ (บาท)	๒๕๖๘ (บาท)	๒๕๖๙ (บาท)	๒๕๗๐ (บาท)				
๑	โครงการขุดลอกคลองส่งน้ำเพื่อการเกษตรในหมู่บ้าน	เพื่อเพิ่มผลผลิตในด้านการเกษตร	ในเขตพื้นที่หมู่ที่ ๑ - ๑๐ ตำบลมาโม่ง	๑๐๐,๐๐๐	๑๐๐,๐๐๐	๑๐๐,๐๐๐	๑๐๐,๐๐๐	๑๐๐,๐๐๐	มีผลผลิตเพิ่มมากขึ้น	มีผลผลิตเพิ่มมากขึ้น	แผนพัฒนาหมู่บ้าน	กองช่าง
รวม	๑ โครงการ			๑๐๐,๐๐๐	๑๐๐,๐๐๐	๑๐๐,๐๐๐	๑๐๐,๐๐๐	๑๐๐,๐๐๐				

ก. ยุทธศาสตร์ชาติ ๒๐ ปี ยุทธศาสตร์ที่ ๕ ด้านโครงสร้างการเติบโตบนคุณภาพชีวิตที่เป็นมิตรต่อสิ่งแวดล้อม

ข. แผนพัฒนาเศรษฐกิจฯ ฉบับที่ ๑๓ หมายความว่า ๑ ไทยเป็นชั้นนำด้านสินค้าเกษตรและเกษตรแปรรูปมูลค่าสูง หมายความว่า ๘ ไทยมีพื้นที่และเมืองอัจฉริยะที่น่าอยู่ ปลอดภัย

เติบโตได้อย่างยั่งยืน หมายความว่า ๑๑ ไทยสามารถลดความเสี่ยงและผลกระทบจากภัยธรรมชาติและการเปลี่ยนแปลงสภาพภูมิอากาศ

ค. Sustainable Development Goals:SDGs เป้าหมายที่ ๖ สร้างหลักประกันว่าจะมีการจัดให้มีน้ำและสุขอนามัยสำหรับทุกคนและมีการบริหารที่ยั่งยืน เป้าหมายที่ ๑๒ สร้างหลักประกันในรูปแบบการผลิตและบริโภคที่ยั่งยืน เป้าหมายที่ ๑๕ ปกป้อง พื้นฟู และสนับสนุนการใช้ระบบนิเวศบนบกอย่างยั่งยืน จัดการป่าไม้อย่างยั่งยืน ต่อสู้การกลายสภาพเป็นทะเลทรายหยุดการเสื่อมโทรมของดินและฟื้นฟูสภาพกลับมาใหม่และหยุดการสูญเสียความหลากหลายของชีวภาพ

ง. ประเด็นการพัฒนาจังหวัดนครราชสีมา ประเด็นที่ ๑ พัฒนาการผลิต ภาคการเกษตร ท่องเที่ยว อุตสาหกรรม การค้า การค้าชายแดน การลงทุน นำไปสู่การสร้างมูลค่าเพิ่มอย่างต่อเนื่องและเกิดรายได้ภาคประชาชนที่ยั่งยืน ประเด็นที่ ๒ พัฒนาคุณภาพ ลดความเหลื่อมล้ำ พัฒนา จัดการโครงสร้างพื้นฐาน ทรัพยากรธรรมชาติและสิ่งแวดล้อมอย่างเป็นระบบ นำไปสู่ความมั่นคงและสันติสุขที่ยั่งยืน

จ. ยุทธศาสตร์การพัฒนาขององค์กรปกครองส่วนท้องถิ่นในจังหวัด ยุทธศาสตร์ที่ ๕ ยุทธศาสตร์การพัฒนาด้านการบริหารจัดการและการอนุรักษ์ทรัพยากรธรรมชาติและสิ่งแวดล้อม

๕. ยุทธศาสตร์ด้านพัฒนา : ด้านการบริการจัดการและอนุรักษ์ทรัพยากรธรรมชาติและสิ่งแวดล้อม

กลยุทธ์ ส่งเสริม สนับสนุนให้ประชาชนในชุมชนมีจิตสำนึกในการร่วมอนุรักษ์ ทรัพยากรธรรมชาติและสิ่งแวดล้อม

แผนงานบริหารงานทั่วไป

ที่	โครงการ	วัตถุประสงค์	เป้าหมาย (ผลผลิตของโครงการ)	งบประมาณ					ตัวชี้วัด (KPI)	ผลที่คาดว่าจะได้รับ	ที่มาของโครงการ	หน่วยงานรับผิดชอบหลัก
				๒๕๖๖ (บาท)	๒๕๖๗ (บาท)	๒๕๖๘ (บาท)	๒๕๖๙ (บาท)	๒๕๗๐ (บาท)				
๑	โครงการกำจัดขยะและพัฒนาหมู่บ้าน	เพื่อลดปริมาณขยะให้น้อยลง	ในเขตพื้นที่หมู่ที่ ๑,๒,๓,๕,๗,๘, ๙ ตำบลมาโมง	๗๐,๐๐๐	๗๐,๐๐๐	๗๐,๐๐๐	๗๐,๐๐๐	๗๐,๐๐๐	ปริมาณขายน้อยลง บ้านเรือนสะอาด น่าอยู่	ปริมาณขายน้อยลง บ้านเรือนสะอาด น่าอยู่	แผนพัฒนาหมู่บ้าน	สำนักปลัด
๒	โครงการปรับปรุงภูมิทัศน์สถานที่ท่องเที่ยว น้ำตกไอร์บอง	เพื่อให้สถานที่ท่องเที่ยวสวยงาม	สถานที่ท่องเที่ยว น้ำตกไอร์บอง	๑,๐๐๐,๐๐๐	๑,๐๐๐,๐๐๐	๑,๐๐๐,๐๐๐	๑,๐๐๐,๐๐๐	๑,๐๐๐,๐๐๐	สถานที่ท่องเที่ยวสวยงาม	สถานที่ท่องเที่ยวสวยงาม	แผนพัฒนาหมู่บ้าน	สำนักปลัด
รวม	๒ โครงการ			๑,๐๗๐,๐๐๐	๑,๐๗๐,๐๐๐	๑,๐๗๐,๐๐๐	๑,๐๗๐,๐๐๐	๑,๐๗๐,๐๐๐				

รายละเอียดโครงการพัฒนา
แผนพัฒนาท้องถิ่น (พ.ศ. ๒๕๖๖ - ๒๕๗๐)

สำหรับ โครงการที่เกี่วข้องขององค์กรปกครองส่วนท้องถิ่นที่ใช้สำหรับการประสานแผนพัฒนาท้องถิ่น
องค์การบริหารส่วนตำบลมาโมง

แบบ ผ ๐๒/๒

- ก. ยุทธศาสตร์ชาติ ๒๐ ปี ยุทธศาสตร์ที่ ๒ ด้านการสร้างความสามารถในการแข่งขัน ยุทธศาสตร์ที่ ๔ ด้านการสร้างโอกาสและความเสมอภาคทางสังคม
- ข. แผนพัฒนาเศรษฐกิจฯ ฉบับที่ ๑๓ หมายความว่า ๑ ไทยเป็นประเทศชั้นนำด้านการเกษตรและเกษตรแปรรูปมูลค่าสูง หมายความว่า ๒ ไทยเป็นจุดหมายของการท่องเที่ยวที่เน้นคุณภาพและความยั่งยืน หมายความว่า ๕ ไทยเป็นประตูการค้าการลงทุนและโลจิสติกส์ที่สำคัญของภูมิภาค หมายความว่า ๗ ไทยมีวิสาหกิจขนาดกลางและขนาดย่อมที่มีความเข้มแข็ง มีศักยภาพสูงและสามารถแข่งขันได้ หมายความว่า ๘ ไทยมีพื้นที่และเมืองอัจฉริยะที่น่าอยู่ ปลอดภัยเติบโตได้อย่างยืน
- ค. Sustainable Development Goals:SDGs เป้าหมายที่ ๙ สร้างโครงสร้างพื้นฐานที่มีความทนทาน ส่งเสริมพัฒนาอุตสาหกรรมที่ครอบคลุมและยั่งยืน และส่งเสริมนวัตกรรม
- ง. ประเด็นที่การพัฒนาจังหวัดนราธิวาส ประเด็นที่ ๒ พัฒนาคุณภาพชีวิต ลดความเหลื่อมล้ำ พัฒนา จัดการโครงสร้างพื้นฐาน ทรัพยากรธรรมชาติและสิ่งแวดล้อมอย่างเป็นระบบ นำไปสู่ความมั่นคงและสันติสุขที่ยั่งยืน
- จ. ยุทธศาสตร์การพัฒนาขององค์การปกครองส่วนท้องถิ่นในเขตจังหวัดนราธิวาส ยุทธศาสตร์ที่ ๑ ด้านโครงสร้างพื้นฐาน

๑. ยุทธศาสตร์การพัฒนา : ด้านโครงสร้างพื้นฐาน

กลยุทธ์ บุกเบิก สร้าง ปรับปรุง บำรุงรักษาเส้นทางคมนาคม ทางน้ำ สะพาน เขื่อน ระบายน้ำ
แผนงานอุตสาหกรรมและการโยธา

ที่	โครงการ	วัตถุประสงค์	เป้าหมาย (ผลผลิตของโครงการ)	งบประมาณ					ตัวชี้วัด (KPI)	ผลที่คาดว่าจะได้รับ	หน่วยงานที่จะขอประสาน
				๒๕๖๖ (บาท)	๒๕๖๗ (บาท)	๒๕๖๘ (บาท)	๒๕๖๙ (บาท)	๒๕๗๐ (บาท)			
๑	โครงการก่อสร้างถนนคสล.ขอยมียาวา ๒ หมู่ที่ ๙	เพื่อให้ประชาชนสามารถขนส่งผลผลิตทางเกษตรและสัญจรได้สะดวกปลอดภัย	ก่อสร้างถนน คสล. ขนาดกว้าง ๔.๐๐ เมตร ยาว ๔๐๐ เมตร	๑,๒๖๒,๔๐๐	๑,๒๖๒,๔๐๐	๑,๒๖๒,๔๐๐	๑,๒๖๒,๔๐๐	๑,๒๖๒,๔๐๐	ประชาชนสามารถขนส่งผลผลิตทางเกษตรและสัญจรได้สะดวกปลอดภัย	ประชาชนสามารถขนส่งผลผลิตทางเกษตรและสัญจรได้สะดวกปลอดภัย	กองช่าง
๒	โครงการบุกเบิกถนน กม.๕ - กม.๖ หมู่ที่ ๓	เพื่อให้ประชาชนมีถนนเพื่อใช้ขนส่งผลผลิตทางการเกษตร	ถนนกว้าง เมตร ยาว ๔,๐๐๐ เมตร	๔,๐๐๐,๐๐๐	๔,๐๐๐,๐๐๐	๔,๐๐๐,๐๐๐	๔,๐๐๐,๐๐๐	๔,๐๐๐,๐๐๐	ประชาชนมีถนนเพื่อใช้ขนส่งผลผลิตทางการเกษตร	ประชาชนมีถนนเพื่อใช้ขนส่งผลผลิตทางการเกษตร	กองช่าง
๓	โครงการก่อสร้างเขื่อนป้องกันตลิ่งคลองบ้านราษฎร์พัฒนา หมู่ที่ ๙	เพื่อความปลอดภัยของประชาชนและป้องกันการกัดเซาะตลิ่ง	เขื่อนป้องกันตลิ่ง	๑๐,๐๐๐,๐๐๐	๑๐,๐๐๐,๐๐๐	๑๐,๐๐๐,๐๐๐	๑๐,๐๐๐,๐๐๐	๑๐,๐๐๐,๐๐๐	ประชาชนมีความปลอดภัย ตลิ่งไม่ถูกกัดเซาะ	ประชาชนมีความปลอดภัย ตลิ่งไม่ถูกกัดเซาะ	กองช่าง

ที่	โครงการ	วัตถุประสงค์	เป้าหมาย (ผลผลิตของโครงการ)	งบประมาณ					ตัวชี้วัด (KPI)	ผลที่คาดว่าจะได้รับ	หน่วยงานที่จะขอประสาน
				๒๕๖๖ (บาท)	๒๕๖๗ (บาท)	๒๕๖๘ (บาท)	๒๕๖๙ (บาท)	๒๕๗๐ (บาท)			
๔	โครงการก่อสร้างเขื่อนป้องกันตลิ่งริมคลองอัยดาลอ หมู่ที่ ๒ บ้านยาเด๊ะ	เพื่อความปลอดภัยของประชาชนและป้องกันการกัดเซาะตลิ่ง	เขื่อนป้องกันตลิ่งความยาว ๖๐ เมตร ลึก ๕ เมตร	๒,๔๐๐,๐๐๐	๒,๔๐๐,๐๐๐	๒,๔๐๐,๐๐๐	๒,๔๐๐,๐๐๐	๒,๔๐๐,๐๐๐	ประชาชนมีความปลอดภัย ตลิ่งไม่ถูกกัดเซาะ	ประชาชนมีความปลอดภัย	กองช่าง
๕	โครงการก่อสร้างสะพาน คสล.ข้ามคลองปะตอยา หมู่ที่ ๕	เพื่อให้ประชาชนมีสะพานใช้สัญจรได้สะดวกและปลอดภัย	สะพาน คสล. กว้าง ๘ เมตร ยาว ๓๐ เมตร	๕๐๐,๐๐๐	๕๐๐,๐๐๐	๕๐๐,๐๐๐	๕๐๐,๐๐๐	๕๐๐,๐๐๐	ประชาชนมีสะพานใช้สัญจรได้สะดวกและปลอดภัย	ประชาชนมีสะพานใช้สัญจรได้สะดวกและปลอดภัย	กองช่าง/ ทางหลวงชนบท
๖	โครงการก่อสร้างสะพาน ขอยสามขอย หมู่ที่ ๑๐	เพื่อให้ประชาชนมีสะพานใช้สัญจรได้สะดวกและปลอดภัย	ขนาดกว้าง ๙.๐๐ เมตร ยาว ๒๕ เมตร	๔,๒๕๐,๐๐๐	๔,๒๕๐,๐๐๐	๔,๒๕๐,๐๐๐	๔,๒๕๐,๐๐๐	๔,๒๕๐,๐๐๐	ประชาชนมีสะพานใช้สัญจรไปมาได้สะดวกและปลอดภัย	ประชาชนมีสะพานใช้สัญจรไปมาได้สะดวกและปลอดภัย	กองช่าง/สนง. โยธาธิการฯ
๗	โครงการก่อสร้างเขื่อนป้องกันตลิ่ง หมู่ที่ ๑	เพื่อความปลอดภัยของประชาชนและป้องกันการกัดเซาะตลิ่ง	ขนาดกว้าง ๕.๐๐ เมตร ยาว ๒๘๔ เมตร	๑๑,๒๐๐,๐๐๐	๑๑,๒๐๐,๐๐๐	๑๑,๒๐๐,๐๐๐	๑๑,๒๐๐,๐๐๐	๑๑,๒๐๐,๐๐๐	ประชาชนมีความปลอดภัย ตลิ่งไม่ถูกกัดเซาะ	ประชาชนมีความปลอดภัย ตลิ่งไม่ถูกกัดเซาะ	กองช่าง/สนง. โยธาธิการฯ
๘	โครงการก่อสร้างสะพานไอมุ่ง-สว. หมู่ที่ ๔	เพื่อให้ประชาชนสามารถขนส่งผลผลิตทางการเกษตรและสัญจรได้สะดวกปลอดภัย	ขนาดกว้าง ๙.๐๐ เมตร ยาว ๓๕ เมตร	๕,๙๕๐,๐๐๐	๕,๙๕๐,๐๐๐	๕,๙๕๐,๐๐๐	๕,๙๕๐,๐๐๐	๕,๙๕๐,๐๐๐	ประชาชนมีสะพานใช้สัญจรไปมาได้สะดวกและปลอดภัย	ประชาชนมีสะพานใช้สัญจรไปมาได้สะดวกและปลอดภัย	กองช่าง/สนง. โยธาธิการฯ

ที่	โครงการ	วัตถุประสงค์	เป้าหมาย (ผลผลิตของ โครงการ)	งบประมาณ					ตัวชี้วัด (KPI)	ผลที่คาดว่าจะ ได้รับ	หน่วยงานที่จะ ขอประสาน
				๒๕๖๖ (บาท)	๒๕๖๗ (บาท)	๒๕๖๘ (บาท)	๒๕๖๙ (บาท)	๒๕๗๐ (บาท)			
๙	โครงการก่อสร้าง ประปาภูเขาพร้อม ท่อส่งน้ำ หมู่ที่ ๖	เพื่อให้ประชาชน มีน้ำประปาใช้ อุบโภค บริโภค	ระบบประปา ภูเขาใน พื้นที่ หมู่ที่ ๖	๑๒,๐๐๐,๐๐๐	๑๒,๐๐๐,๐๐๐	๑๒,๐๐๐,๐๐๐	๑๒,๐๐๐,๐๐๐	๑๒,๐๐๐,๐๐๐	ประชาชนมีน้ำ ประปาใช้ อุบโภค บริโภค	ประชาชนมี น้ำประปาใช้ อุบโภค บริโภค	กองช่าง
๑๐	โครงการก่อสร้างเขื่อน ป้องกันตลิ่งริมคลอง ต้นน้ำสายบุรี หมู่ที่ ๑ บ้านกะลุปี	เพื่อความปลอดภัย ของประชาชนและ ป้องกันการกัด เซาะตลิ่ง	เขื่อนป้องกันตลิ่ง ความยาว ๒๘๐ เมตร	๑๑,๒๐๐,๐๐๐	๑๑,๒๐๐,๐๐๐	๑๑,๒๐๐,๐๐๐	๑๑,๒๐๐,๐๐๐	๑๑,๒๐๐,๐๐๐	ประชาชนมี ความปลอดภัย ตลิ่งไม่ถูกกัด เซาะ	ตลิ่งไม่ถูกกัด เซาะประชาชนมี ความปลอดภัย	กองช่าง
๑๑	โครงการก่อสร้างเขื่อน ป้องกันตลิ่งริม คลองอัยดาลอ บริเวณ บาหลีเขาปะดอแอ หมู่ที่ ๒ บ้านยาเด๊ะ	เพื่อความปลอดภัย ของประชาชนและ ป้องกันการกัดเซาะ ตลิ่ง	เขื่อนป้องกันตลิ่ง ความยาว ๔๐๐ เมตร	๑๖,๐๐๐,๐๐๐	๑๖,๐๐๐,๐๐๐	๑๖,๐๐๐,๐๐๐	๑๖,๐๐๐,๐๐๐	๑๖,๐๐๐,๐๐๐	ประชาชนมี ความปลอดภัย ตลิ่งไม่ถูกกัด เซาะ	ตลิ่งไม่ถูกกัด เซาะประชาชนมี ความปลอดภัย	กองช่าง
๑๒	โครงการก่อสร้างเขื่อน ป้องกันตลิ่งริม คลองอัยบือแน จำนวน ๒ จุด หมู่ที่ ๒ บ้านยาเด๊ะ	เพื่อความปลอดภัย ของประชาชนและ ป้องกันการกัดเซาะ ตลิ่ง	เขื่อนป้องกันตลิ่ง จุดที่ ๑ ยาว ๖๐ เมตร ลึก ๕ เมตร และจุดที่ ๒ ยาว ๖๐ เมตร ลึก ๕ เมตร	๔,๘๐๐,๐๐๐	๔,๘๐๐,๐๐๐	๔,๘๐๐,๐๐๐	๔,๘๐๐,๐๐๐	๔,๘๐๐,๐๐๐	ประชาชนมี ความปลอดภัย ตลิ่งไม่ถูกกัด เซาะ	ตลิ่งไม่ถูกกัด เซาะประชาชนมี ความปลอดภัย	กองช่าง
๑๓	โครงการก่อสร้างเขื่อน ป้องกันตลิ่งริม คลองอัยยาเด๊ะ หมู่ที่ ๒ บ้านยาเด๊ะ	เพื่อความปลอดภัย ของประชาชนและ ป้องกันการกัดเซาะ ตลิ่ง	เขื่อนป้องกันตลิ่ง ความยาว ๔๗๐ เมตร ลึก ๘ เมตร	๑๘,๘๐๐,๐๐๐	๑๘,๘๐๐,๐๐๐	๑๘,๘๐๐,๐๐๐	๑๘,๘๐๐,๐๐๐	๑๘,๘๐๐,๐๐๐	ประชาชนมี ความปลอดภัย ตลิ่งไม่ถูกกัด เซาะ	ตลิ่งไม่ถูกกัด เซาะประชาชนมี ความปลอดภัย	กองช่าง
รวม	๑๓ โครงการ			๑๐๒,๓๖๒,๔๐๐	๑๐๒,๓๖๒,๔๐๐	๑๐๒,๓๖๒,๔๐๐	๑๐๒,๓๖๒,๔๐๐	๑๐๒,๓๖๒,๔๐๐			

ที่	แผนงาน	หมวด	ประเภท	เป้าหมาย (ผลผลิตของครุภัณฑ์)	งบประมาณ					หน่วยงานที่รับผิดชอบหลัก
					๒๕๖๖ (บาท)	๒๕๖๗ (บาท)	๒๕๖๘ (บาท)	๒๕๖๙ (บาท)	๒๕๗๐ (บาท)	
๘	อุตสาหกรรมและการโยธา	ครุภัณฑ์สำรวจ	เพื่อให้เกิดความสะดวกในการปฏิบัติงานด้านการสำรวจ	กล้องวัดมุมแบบอิเล็กทรอนิกส์	๑๒๐,๐๐๐	๑๒๐,๐๐๐	๑๒๐,๐๐๐	๑๒๐,๐๐๐	๑๒๐,๐๐๐	กองช่าง
๙	สังคมสงเคราะห์	ครุภัณฑ์โฆษณาและเผยแพร่	เพื่อให้มีเครื่องมือในการปฏิบัติงาน	กล้องถ่ายภาพระบบดิจิทัล ความละเอียด ๒๔.๒ ล้านพิกเซล	๒๑,๙๐๐	๒๑,๙๐๐	๒๑,๙๐๐	๒๑,๙๐๐	๒๑,๙๐๐	กองสวัสดิการสังคม
๑๐		ครุภัณฑ์โฆษณาและเผยแพร่	เพื่อให้มีเครื่องมือในการปฏิบัติงาน	ชุดเครื่องเสียงเคลื่อนที่	๖,๐๐๐	๖,๐๐๐	๖,๐๐๐	๖,๐๐๐	๖,๐๐๐	กองสวัสดิการสังคม
๑๑	การศึกษา	ครุภัณฑ์สนาม	เพื่อสร้างพัฒนาการให้แก่เด็กนักเรียน	ชุดเครื่องเล่นสนามเด็กเล็ก ทั้ง ๓ แห่งๆละ ๔๕๐,๐๐๐	๑,๓๕๐,๐๐๐	๑,๓๕๐,๐๐๐	๑,๓๕๐,๐๐๐	๑,๓๕๐,๐๐๐	๑,๓๕๐,๐๐๐	กองการศึกษาฯ
๑๒		ครุภัณฑ์งานบ้านงานครัว	เพื่อให้มีเครื่องมือในการปฏิบัติงาน	เครื่องตัดหญ้าแบบข้อแข็ง ๑ เครื่อง	๙,๕๐๐	๙,๕๐๐	๙,๕๐๐	๙,๕๐๐	๙,๕๐๐	กองการศึกษาฯ
๑๓		ครุภัณฑ์สำนักงาน	เพื่อให้ประหยัดพลังงาน	จัดซื้อพัดลมติดผนัง จำนวน ๑๙ ตัว ราคาตัวละ ๒,๘๐๐ บาท	๕๓,๒๐๐	๕๓,๒๐๐	๕๓,๒๐๐	-	-	กองการศึกษาฯ
๑๔		ครุภัณฑ์สำนักงาน	เพื่อให้ประหยัดพลังงาน	จัดซื้อพัดลมติดเพดาน จำนวน ๘ ตัว ราคาตัวละ ๒,๘๐๐ บาท	๒๒,๔๐๐	๒๒,๔๐๐	๒๒,๔๐๐	-	-	กองการศึกษาฯ

ภาคผนวก



ประกาศองค์การบริหารส่วนตำบลมาโมง
เรื่อง ใช้แผนพัฒนาท้องถิ่น (พ.ศ. ๒๕๖๖ - ๒๕๗๐) แก้ไข ครั้งที่ ๑/๒๕๖๖

ด้วยนายกองค์การบริหารส่วนตำบลมาโมง ได้อนุมัติแผนพัฒนาท้องถิ่น (พ.ศ. ๒๕๖๖ - ๒๕๗๐) แก้ไข ครั้งที่ ๑/๒๕๖๖ ขององค์การบริหารส่วนตำบลมาโมง เมื่อวันที่ ๒๘ กุมภาพันธ์ ๒๕๖๖ โดยอาศัยอำนาจตามระเบียบกระทรวงมหาดไทยว่าด้วยการจัดทำแผนพัฒนาขององค์กรปกครองส่วนท้องถิ่น พ.ศ.๒๕๔๘ และแก้ไขเพิ่มเติมถึง (ฉบับที่ ๓) พ.ศ.๒๕๖๑ หมวด ๔ ข้อ ๒๑ การแก้ไขแผนพัฒนาเป็นอำนาจของผู้บริหารท้องถิ่น นั้น

เพื่อให้แผนพัฒนาท้องถิ่น (พ.ศ. ๒๕๖๖ - ๒๕๗๐) แก้ไข ครั้งที่ ๑/๒๕๖๖ เป็นไปตามระเบียบกระทรวงมหาดไทยว่าด้วยการจัดทำแผนพัฒนาขององค์กรปกครองส่วนท้องถิ่น พ.ศ.๒๕๔๘ และแก้ไขเพิ่มเติมถึง (ฉบับที่ ๓) ๒๕๖๑ องค์การบริหารส่วนตำบลมาโมงจึงขอประกาศใช้แผนพัฒนาท้องถิ่น (พ.ศ. ๒๕๖๖ - ๒๕๗๐) แก้ไข ครั้งที่ ๑/๒๕๖๖ ขององค์การบริหารส่วนตำบลมาโมง โดยมีรายละเอียดตามเอกสารแนบท้ายประกาศ

จึงประกาศให้ทราบโดยทั่วกัน

ประกาศ ณ วันที่ ๒๘ กุมภาพันธ์ พ.ศ. ๒๕๖๖

(นางชีเยะ หนูภิรมณ์)

นายกองค์การบริหารส่วนตำบลมาโมง